

**PORZĄDEK OBRAD
XXXIX SESJI RADY MIEJSKIEJ W CZELADZI
zwołanej na dzień 25 października 2012 r. godzina 16:00**

1. Otwarcie obrad sesji.
2. Stwierdzenie prawomocności sesji.
3. **Podjęcie uchwały w sprawie wstąpienia kandydata w miejsce radnego, którego mandat wygaś.**
 - a). odczytanie uzasadnienia do uchwały
 - b). odczytanie treści uchwały i głosowanie Rady
4. **Złożenie ślubowania nowej radnej Pani Janiny Rozalii Wcisło**
5. Rozpatrzenie wniosków w sprawie zmiany porządku obrad.
6. Przyjęcie protokołów z poprzednich sesji.
 - a). protokół z 26.04.2012 r.
 - b). protokół z 9.05.2012 r.
 - c). protokół z 4.06.2012 r.
 - d). protokół z 12.07.2012 r.
7. Informacja Burmistrza Miasta z działalności pomiędzy sesjami.
6. Temat wiodący sesji z ramowego planu pracy Rady Miejskiej:
 1. Program inwestycyjny miasta – wykonanie, plany
 2. Propozycje do budżetu miasta na 2013 rok
7. **Sprawy do rozpatrzenia przez Radę Miejską** (*skargi i wnioski w trybie KPA, wnioski i postulaty mieszkańców i innych podmiotów do Rady Miejskiej*)
8. Rozpatrzenie otrzymanych projektów i podjęcie uchwał w sprawie:

| Dotyczące stanowienia w innych sprawach zastrzeżonych ustawami do kompetencji Rady | |
|---|--|
| 1. | w sprawie: Zmian w Budżecie Miasta na 2012 rok |
| 2. | w sprawie: Zmiany w Wieloletniej Prognozy Finansowej Miasta Czeladź na lata 2012 – 2021 |
| 3. | w sprawie: Ustalenie wysokości rocznych stawek podatku od nieruchomości obowiązujących na terenie miasta Czeladź na rok 2013 |
| 4. | w sprawie : Ustalenia wysokości dziennych stawek opłaty targowej na terenie miasta Czeladź na 2013 rok |
| 5. | w sprawie: Zwolnień w podatku od nieruchomości na rok 2013 |
| 6. | w sprawie: Ustalenie opłaty od posiadania psów na rok 2013 |
| 7. | w sprawie: podziału Miasta Czeladź na okręgi wyborcze |
| 8. | w sprawie: zmiany uchwały nr II/7/2010 z dnia 17 grudnia 2010r w § 1 poprzez dopisanie nowego członka stałej Komisji Rady Miejskiej w Czeladzi |
| 9. | w sprawie: zmiany uchwały nr II/8/2010 z dnia 17 grudnia 2010r w § 1 poprzez dopisanie nowego członka stałej Komisji Rady Miejskiej w Czeladzi |

| | |
|--|---|
| Dotyczące sprzedaży nieruchomości | |
| 10. | w sprawie: Sprzedaży ½ części udziału w nieruchomości zabudowanej garażem oznaczonej numerem działki 23/30 arkusz mapy 47 o powierzchni 21 m ² położonej w Czeladzi przy ul. Zwycięstwa |
| Dotyczące dzierżawy nieruchomości | |
| 11. | w sprawie: wyrażenia zgody na oddanie w dzierżawę, dotychczasowemu dzierżawcy, nieruchomości stanowiącej część działki nr 103/3, arkusz mapy nr 55, o powierzchni 330m ² , położonej przy ul. Dalekiej w Czeladzi, na podstawie kolejnej umowy zawieranej po umowie zawartej na czas oznaczony do 3 lat, której przedmiotem jest ta sama nieruchomość |
| 12. | w sprawie: wyrażenia zgody na oddanie w dzierżawę, dotychczasowemu dzierżawcy, nieruchomości stanowiącej część działki nr 241, arkusz mapy nr 30, o powierzchni 157m ² , położonej przy ul. Katowickiej w Czeladzi, na podstawie kolejnej umowy zawieranej po umowie zawartej na czas oznaczony do 3 lat, której przedmiotem jest ta sama nieruchomość. |
| 13. | w sprawie: wyrażenia zgody na oddanie w dzierżawę, dotychczasowemu dzierżawcy, nieruchomości stanowiącej działkę nr 31/14, arkusz mapy nr 31, o powierzchni 72m ² , położonej przy ul. Legionów w Czeladzi, na podstawie kolejnej umowy zawieranej po umowie zawartej na czas oznaczony do 3 lat, której przedmiotem jest ta sama nieruchomość. |
| Dotyczy użytkowania wieczystego | |
| 14. | w sprawie: oddania w użytkowanie wieczyste działki gruntu nr 73/70 arkusz mapy 6 o powierzchni 278m ² położonej przy ul. Waryńskiego w Czeladzi |
| 15. | w sprawie: oddania w użytkowanie wieczyste 1/27 części gruntu oznaczonego numerem działki 56/16 arkusz mapy 4 o powierzchni 869m ² , położonej w Czeladzi przy ulicy Szpitalnej , wraz z przeniesieniem prawa własności budynku garażowego nr 34 na niej posadowionego. |

9. Wnioski i interpelacje radnych (w tym odpowiedzi na interpelacje i wnioski)

10. Sprawy bieżące – do wiadomości Rady (*korespondencja do wiadomości Rady Miejskiej, dodatkowe informacje i zapowiedzi, korespondencja adresowana do i od przewodniczącego Rady Miejskiej*)

11. Zamknięcie obrad sesji.

PRZEWODNICZĄCA
Rady Miejskiej w Czeladzi
Jolanta Moćko

Autopoprawka została zaakceptowana
przez Przewodniczącą Rady Miejskiej

RADA MIEJSKA W CZELADZI
SE. PO. 0012.5.10.20R
Wpł. 16. 10. 2012
L.dz. 20. 907. 2012
Podpis

Oświata w Gminie CZELADŹ

**INFORMACJA O STANIE REALIZACJI
ZADAŃ OŚWIATOWYCH GMINY CZELADŹ
ZA ROK SZKOLNY 2011/2012,**

Czeladź, 12.10.2012r.

Obowiązek sporządzenia i przedstawienia informacji o stanie realizacji zadań oświatowych gminy Czeladź za rok szkolny 2010/2011 wynika z dyspozycji art. 5a ust. 4 ustawy z dnia 7 września 1991r. o systemie oświaty.

I. ZADANIA OŚWIATOWE GMINY CZELADŹ

Zdania oświatowe Gminy Czeladź wynikają w szczególności z postanowień:

1. ustawy z dnia 8 marca 1990r. o samorządzie gminnym (tekst jednolity Dz. U. z 2001r. Nr 142 poz. 1591 z późniejszymi zmianami),
2. ustawy z dnia 7 września 1991r. o systemie oświaty (tekst jednolity Dz. U. z 2004r. Nr 256, poz. 2572 z późniejszymi zmianami),
3. Ustawy z dnia 26 stycznia 1982r.- Karta Nauczyciela (tekst jednolity Dz. U. z 2006r. Nr 97 poz. 674 z późniejszymi zmianami),

oraz przepisów wykonawczych do tych ustaw.

W art. 7 ust. 1 ustawy o samorządzie gminnym zapisano, że zaspakajanie zbiorowych potrzeb wspólnoty m.in. w zakresie edukacji publicznej należy do zadań własnych gminy.

W przepisach ustawy o systemie oświaty ustawodawca wskazał, iż w szczególności do zadań gminy należy:

1. zakładanie i prowadzenie przedszkoli, szkół podstawowych i gimnazjów,
2. zabezpieczenie bazy lokalowej i sprawności technicznej obiektów oświatowych oraz środków rzeczowych i finansowych dla działalności,
3. zabezpieczenia kadry pracowniczej, w tym administracyjno - obsługowej.

W ustawie Karta Nauczyciela, wśród zadań gminy wymieniono m.in. następujące zadania:

1. stanowienie o wysokości niektórych składników wynagrodzenia nauczycieli,
2. wspieranie nauczycieli w procesie dydaktyczno-wychowawczym.

Ponadto zadania oświatowe gminy Czeladź związane są z obowiązkiem:

1. inspirowania i realizacji zadań dla wsparcia procesu dydaktycznego i szkolnych programów wychowawczych,
2. kontrolowania spełniania przez uczniów obowiązku szkolnego i obowiązku nauki,
3. realizacji zadań wspierających uczniów w nauce.

Zadania gminy związane z oświatą należą do jednych z najważniejszych, dotyczą bezpośrednio znacznej części społeczności lokalnej, a pośrednio wszystkich mieszkańców Czeladzi. Działania na rzecz rozwoju społeczeństwa aktywnego i twórczego, zwiększenie kapitału edukacyjnego mieszkańców, to najlepsza inwestycja w rozwój miasta.

II. STAN ORGANIZACJI I BAZA LOKALOWA PLACÓWEK OŚWIATOWYCH

SIEĆ PLACÓWEK OŚWIATOWYCH

Rada Miejska w Czeladzi w 2004r. ustaliła sieć:

- publicznych szkół podstawowych i gimnazjów prowadzonych przez gminę, a także określiła granice obwodów tych szkół,
- publicznych przedszkoli i oddziałów przedszkolnych w szkołach podstawowych.

Sieć szkół podstawowych i gimnazjów została tak ustalona, aby wszystkie dzieci zamieszkałe na obszarze gminy miały możliwość spełniania obowiązku nauki, bez konieczności zapewnienia bezpłatnego transportu i przewozu. Granice obwodów szkół podstawowych i gimnazjów zostały tak zaplanowane, że droga dziecka z domu do szkoły nie przekracza 3 km w przypadku uczniów klas I-VI szkół podstawowych i 4 km w przypadku uczniów gimnazjów.

Sieć publicznych przedszkoli i oddziałów przedszkolnych w szkołach podstawowych ustalono tak, aby wszystkie dzieci sześciolatnie zamieszkałe na obszarze gminy miały możliwość spełniania obowiązku odbywania rocznego przygotowania przedszkolnego, a droga dziecka sześciolatniego z domu do najbliższego publicznego przedszkola lub oddziału przedszkolnego w szkole podstawowej nie przekraczała 3 km.

W roku szkolnym 2011/2012 Gmina Czeladź była organem prowadzącym dla 7 przedszkoli, 3 szkół podstawowych, 2 gimnazjów i 1 zespołu szkół w skład, którego wchodzi szkoła podstawowa i gimnazjum.

WYKAZ SZKÓŁ I PRZEDSZKOLI PROWADZONYCH PRZEZ GMINĘ CZELADŹ W ROKU SZKOLNYM 2011/2012

| Lp. | Nazwa szkoły/przedszkola | Adres szkoły/przedszkola |
|-----|--|------------------------------------|
| 1 | Szkoła Podstawowa Nr 1 im. Stanisławy Łakomik | 41-250 Czeladź, ul. Reymonta 80 |
| 2 | Szkoła Podstawowa Nr 3 im. Janusza Korczaka | 41-250 Czeladź, ul. Staszica 47 |
| 3 | Szkoła Podstawowa Nr 7 im. 1000-lecia Państwa Polskiego | 41-253 Czeladź, ul. Spacerowa 2 |
| 4 | Miejski Zespół Szkół – Szkoła Podstawowa Nr 2 | 41-250 Czeladź, ul. Szkolna 6 |
| 5 | Miejski Zespół Szkół – Gimnazjum Nr 1 | 41-250 Czeladź, ul. Szkolna 6 |
| 6 | Gimnazjum Nr 2 | 41-250 Czeladź, ul. Katowicka 42 |
| 7 | Gimnazjum Nr 3 | 41-253 Czeladź, ul. Lwowska 2 |
| 8 | Przedszkole Publiczne Nr 1 | 41-250 Czeladź, ul. Czeczotta 4 |
| 9 | Przedszkole Publiczne Nr 4 im. Słonecznego uśmiechu | 41-250 Czeladź, ul. Miasta Auby 14 |
| 10 | Przedszkole Publiczne Nr 5 | 41-253 Czeladź, ul. Krótka 1 |
| 11 | Przedszkole Publiczne Nr 7 | 41-250 Czeladź, ul. Waryńskiego 19 |
| 12 | Przedszkole Publiczne Nr 9 im. Baśniowej Krainy | 41-250 Czeladź, ul. 35-lecia PRL 8 |
| 13 | Przedszkole Publiczne Nr 10 im. Przyjaciół Bajek Disneya | 41-253 Czeladź, ul. Żeromskiego 19 |
| 14 | Przedszkole Publiczne Nr 11 | 41-250 Czeladź, ul. Kombatantów 2 |

STAN BAZY LOKALOWEJ

Placówki oświatowe prowadzone przez Gminę Czeladź funkcjonowały w 16 budynkach będących w trwałym zarządzie poszczególnych szkół i przedszkoli.

STAN BAZY LOKALOWEJ OŚWIATY W ROKU SZKOLNYM 2010/2011

| Lp. | Placówka | budynki | izby lekcyjne | pracownie komputerowo – multimedialne | pracownie do nauki języków obcych | pracownie przedmiotowe | biblioteki | świetlice | sale gimnastyczne | sale do gimnastyki korekcyjnej – zajęć ruchowych | baseny | boiska szklone | bieżnie | Skocznie | place zabaw |
|--------------------------|----------|-----------|---------------|--|--------------------------------------|------------------------|------------|-----------|-------------------|--|----------|----------------|----------|----------|-------------|
| 1 | MZS | 2 | 29 | 2 | 2 | 4 | 1 | 2 | 2 | 1 | | 3 | 1 | 2 | - |
| 2 | G 2 | 1 | 12 | 2 | 1 | 2 | 1 | 1 | 1 | 1 | | 2 | | 1 | - |
| 3 | G 3 | 2 | 17 | 2 | 1 | | 1 | 1 | 1 | | 1 | | | | - |
| 4 | SP 1 | 1 | 15 | 1 | 1 | 1 | 1 | 1 | 1 | 1 | | 1 | | | - |
| 5 | SP 3 | 1 | 13 | 1 | 1 | 1 | 1 | 1 | 1 | 1 | | 1 | | | - |
| 6 | SP 7 | 2 | 19 | 1 | 1 | 1 | 1 | 1 | 1 | 2 | | 1 | | | 1 |
| Razem szkoły | | 9 | 105 | 9 | 7 | 9 | 6 | 7 | 7 | 6 | 1 | 8 | 1 | 3 | 1 |
| 1 | PP 1 | 1 | 5 | - | - | - | - | - | - | | - | - | - | - | 1 |
| 2 | PP 4 | 1 | 4 | - | - | - | - | - | - | 1 | - | - | - | - | 1 |
| 3 | PP 5 | 1 | 6 | - | - | - | - | - | - | | - | - | - | - | 1 |
| 4 | PP 7 | 1 | 4 | - | - | - | - | - | - | | - | - | - | - | 1 |
| 5 | PP 9 | 1 | 4 | - | - | - | - | - | - | 1 | - | - | - | - | 1 |
| 6 | PP 10 | 1 | 5 | - | - | - | - | - | - | 1 | - | - | - | - | 1 |
| 7 | PP 11 | 1 | 5 | - | - | - | - | - | - | | - | - | - | - | 1 |
| Razem przedszkola | | 7 | 33 | 0 | 0 | 0 | 0 | 0 | 0 | 3 | 0 | 0 | 0 | 0 | 7 |
| OGÓŁEM | | 16 | 138 | 9 | 7 | 9 | 6 | 7 | 7 | 9 | 1 | 8 | 1 | 3 | 8 |

III. ORGANIZACJA PLACÓWEK OŚWIATOWYCH

Burmistrz Miasta Zarządzeniem Nr 88/2011 z dnia 25 maja 2011r. zatwierdził arkusze organizacji placówek oświatowych – przedszkoli, szkół podstawowych i gimnazjów na rok szkolny 2011/2012. Arkusz organizacyjny określa szczegółową organizację nauczania, wychowania i opieki w danym roku szkolnym. Opracowuje go dyrektor szkoły z uwzględnieniem szkolnego planu nauczania.

STAN ORGANIZACJI SZKÓŁ GIMNAZJÓW, SZKÓŁ PODSTAWOWYCH I PRZEDSZKOLI W ROKU SZKOLNYM 2011/2012

| Lp. | Placówka | Liczba oddziałów | Liczba uczniów | Średnia liczba uczniów w oddziale |
|--------------------------|----------|------------------|----------------|-----------------------------------|
| 1 | MZS | 26 | 655 | 25,19 |
| 2 | G 2 | 9 | 234 | 26,00 |
| 3 | G 3 | 9 | 216 | 24,00 |
| 4 | SP 1 | 13 | 320 | 24,61 |
| 5 | SP 3 | 13 | 284 | 21,84 |
| 6 | SP 7 | 19 | 448 | 23,57 |
| Razem szkoły | | 89 | 2 157 | 24,24 |
| 1 | PP 1 | 5 | 120 | 24,00 |
| 2 | PP 4 | 4 | 100 | 25,00 |
| 3 | PP 5 | 5 | 125 | 25,00 |
| 4 | PP 7 | 4 | 78 | 20,75 |
| 5 | PP 9 | 6 | 145 | 19,50 |
| 6 | PP10 | 6 | 150 | 24,16 |
| 7 | PP 11 | 5 | 123 | 25,00 |
| Razem przedszkola | | 35 | 841 | 24,02 |
| Ogółem | | 124 | 2 998 | 24,18 |

W szkołach podstawowych: nr 1, 3 i 7 do ogólnej liczby oddziałów i uczniów wliczono oddziały klas"0":
Szkoła Podstawowa Nr 1 – 1 oddział „0” - 24 dzieci
Szkoła Podstawowa Nr 3 - 1 oddział „0” - 23 dzieci
Szkoła Podstawowa Nr 7 - 1 oddział „0” - 24 dzieci

IV. KADRA I SYSTEM DOSKONALENIA NAUCZYCIELI

Stan zatrudnienia w roku szkolnym 2011/2012 w poszczególnych placówkach obrazuje poniższa tabela.

STRUKTURA ZATRUDNIENIA

Organizacja placówek oświatowych w roku szkolnym 2011/2012 (stan na 31 marzec 2012)

| Lp. | Placówka | Liczba oddziałów | Liczba uczniów | Nauczyciele | Pracownicy administracji i obsługi |
|--------------|----------|------------------|----------------|---------------|------------------------------------|
| | | | | etaty | etaty |
| 1 | MZS | 26 | 655 | 64,59 | 24,00 |
| 2 | G 2 | 9 | 234 | 25,39 | 12,75 |
| 3 | G 3 | 9 | 216 | 31,66 | 17,75 |
| 4 | SP 1 | 13 | 320 | 29,22 | 16,00 |
| 5 | SP 3 | 13 | 284 | 26,55 | 15,00 |
| 6 | SP 7 | 19 | 448 | 37,06 | 17,75 |
| Razem | | 89 | 2 157 | 214,47 | 103,25 |
| 1 | PP 1 | 5 | 120 | 9,32 | 10 |
| 2 | PP 4 | 4 | 100 | 7,40 | 8 |
| 3 | PP 5 | 5 | 125 | 8,25 | 10 |
| 4 | PP 7 | 4 | 78 | 7,25 | 8 |
| 5 | PP 9 | 6 | 145 | 11,28 | 12,75 |
| 6 | PP 10 | 6 | 150 | 10,09 | 8 |
| 7 | PP 11 | 5 | 123 | 8,34 | 10 |
| Razem | | 35 | 841 | 61,93 | 66,75 |

W rozwoju szkolnictwa zasadniczą rolę odgrywają umiejętności zawodowe nauczycieli, ich wiedza o życiu, zrozumienie współczesnych problemów świata oraz chęć samodoskonalenia. Dobór kadry pedagogicznej to przede wszystkim rola dyrektorów placówek. Stan zatrudnienia w danym roku szkolnym wynika z zatwierdzonej przez organ prowadzący organizacji roku, a ta ściśle związana jest z liczbą oddziałów na każdym poziomie nauczania, liczbą godzin wynikającą z podziału na grupy (dotyczy zajęć z wychowania fizycznego, języków obcych, informatyki), zależną od liczebności oddziałów klasowych oraz określoną w rozporządzeniu (o ramowych planach nauczania) przez Ministra Edukacji Narodowej liczbą godzin dla poszczególnych przedmiotów i poziomów nauczania.

Na stan zatrudnienia nauczycieli w danym roku szkolnym mają wpływ również udzielone urlopy dla poratowania zdrowia. Koszty urlopów dla poratowania zdrowia ponoszą samorządy i zalicza się je do tzw. wydatków losowych.

W roku szkolnym 2011/2012 na urlopach dla poratowania zdrowia przebywało 9 nauczycieli:

1. Miejski Zespół Szkół - 2 nauczycieli
2. Gimnazjum Nr 3 - 3 nauczycieli
3. Szkoła Podstawowa Nr 1 - 2 nauczycieli
4. Szkoła Podstawowa Nr 7 - 1 nauczyciel
5. Przedszkole Publiczne Nr 10 - 1 nauczyciel

Koszt urlopów dla poratowania zdrowia – **359.526,60**

ETATY NAUCZYCIELI WG POZIOMU WYKSZTAŁCENIA

| Lp. | Placówka | Etaty nauczycieli ogółem | Etaty nauczycieli poziomem wykształcenia | | | |
|---------------|----------|--------------------------|---|---------------|---|---------------|
| | | | wyższe mgr z przygotowaniem pedagogicznym | % ogółu | licencjat(inż..) z przygotowaniem pedagogicznym | % ogółu |
| 1 | MZS | 64,58 | 63,79 | 98,78 | 0,79 | 1,22 |
| 2 | G 2 | 25,39 | 25,39 | 100% | - | - |
| 3 | G 3 | 31,67 | 31,67 | 100% | - | - |
| 4 | SP 1 | 29,22 | 29,22 | 100% | - | - |
| 5 | SP 3 | 26,55 | 26,55 | 100% | - | - |
| 6 | SP 7 | 37,06 | 34,59 | 93,34% | 2,47 | 6,66% |
| Razem | | 214,47 | 211,21 | 98,48% | 3,26 | 1,52% |
| 1 | PP 1 | 9,31 | 9,22 | 99,03% | 0,09 | 0,97% |
| 2 | PP 4 | 7,40 | 7,40 | 100% | - | - |
| 3 | PP 5 | 8,25 | 8,25 | 100% | - | - |
| 4 | PP 7 | 7,25 | 7,20 | 99,31% | 0,05 | 0,69% |
| 5 | PP 9 | 11,29 | 11,29 | 100% | - | - |
| 6 | PP 10 | 10,09 | 7,00 | 69,38% | 3,09 | 30,62% |
| 7 | PP 11 | 8,34 | 2,05 | 24,58% | 6,29 | 75,42% |
| Razem | | 61,93 | 52,41 | 84,63% | 9,52 | 15,37% |
| Ogółem | | 276,40 | 263,62 | 95,38% | 12,78 | 4,62% |

W roku szkolnym 2011/2012 w czeladzkich placówkach oświatowych zatrudnieni byli wyłącznie nauczyciele z pełnymi kwalifikacjami pedagogicznymi z wyższym wykształceniem magisterskim lub licencjatem.

Status zawodowy nauczycieli i ich wykształcenie mają znaczący wpływ na wielkość środków finansowych w budżecie oświatowym.

Dane z roku 2011/2012 wykazują, że 95,38% kadry pedagogicznej, to nauczyciele z wykształceniem wyższym magisterskim, a 68,9% posiada stopień awansu zawodowego – nauczyciela dyplomowanego.

AWANS ZAWODOWY NAUCZYCIELI

W minionym roku szkolnym zatrudnienie nauczycieli stopniami awansu zawodowego kształtowało się następująco:

Etaty nauczycieli stopniami awansu zawodowego w szkołach w roku szkolnym 2011/2012

| Lp. | Placówka | Etaty nauczycieli stopniami awansu zawodowego | | | | Razem |
|--------------|----------|---|--------------|--------------|---------------|---------------|
| | | stażysta | kontraktowy | mianowany | dyplomowany | |
| 1 | MZS | 2,89 | 7,68 | 6,64 | 47,37 | 64,58 |
| 2 | G-2 | 0,33 | 4,31 | 4,53 | 16,22 | 25,39 |
| 3 | G-3 | 1,50 | 7,03 | 6,92 | 16,22 | 31,67 |
| 4 | SP1 | 0 | 4,38 | 2,00 | 22,84 | 29,22 |
| 5 | SP3 | 1,00 | 4,15 | 4,22 | 17,18 | 26,55 |
| 6 | SP7 | 1,47 | 1,89 | 4,11 | 29,59 | 37,06 |
| Razem | | 7,19 | 29,44 | 28,42 | 149,42 | 214,47 |

Etaty nauczycieli stopniami awansu zawodowego w przedszkolach w roku szkolnym 2011/2012

| Lp | Placówka | Etaty nauczycieli stopniami awansu zawodowego | | | | Razem |
|--------------|----------|---|-------------|--------------|--------------|--------------|
| | | stażysta | kontraktowy | mianowany | dyplomowany | |
| 1. | PP 1 | 0,09 | 0,05 | 0 | 9,17 | 9,31 |
| 2. | PP 4 | 1,00 | 1,20 | 1,00 | 4,20 | 7,40 |
| 3. | PP 5 | 0 | 0 | 4,25 | 4,00 | 8,25 |
| 4. | PP 7 | 0,05 | 1 | 3,10 | 3,10 | 7,87 |
| 5. | PP 9 | 0,05 | 2,09 | 2,00 | 7,20 | 11,29 |
| 6. | PP10 | 0 | 2,00 | 3,00 | 5,09 | 10,09 |
| 7. | PP 11 | 0,09 | 0 | 0 | 8,25 | 8,34 |
| Razem | | 1,23 | 6,34 | 13,35 | 41,01 | 61,93 |

**Zatrudnienie nauczycieli szkół (szkół podstawowych, gimnazjów)
wg. stopni awansu zawodowego ogółem**

| Lp. | Stopień awansu zawodowego nauczycieli | Rok szkolny 2011/2012 | % |
|--------------|---------------------------------------|-----------------------|-------------|
| 1. | Nauczyciele dyplomowani | 149,42 | 69,67 |
| 2. | Nauczyciele mianowani | 28,42 | 13,25 |
| 3. | Nauczyciele kontraktowi | 29,44 | 13,73 |
| 4. | Nauczyciele stażyści | 7,19 | 3,35 |
| Razem | | 214,47 | 100% |

**Zatrudnienie nauczycieli przedszkoli
wg. stopni awansu zawodowego**

| Lp. | Stopień awansu zawodowego nauczycieli | Rok szkolny 2011/2012 | % |
|--------------|---------------------------------------|-----------------------|-------------|
| 1. | Nauczyciele dyplomowani | 41,01 | 66,22 |
| 2. | Nauczyciele mianowani | 13,35 | 21,56 |
| 3. | Nauczyciele kontraktowi | 6,34 | 10,23 |
| 4. | Nauczyciele stażyści | 1,23 | 1,99 |
| Razem | | 61,93 | 100% |

Obserwuje się dążenie nauczycieli do uzyskiwania coraz wyższych stopni awansu zawodowego, o czym świadczy wysoki procent nauczycieli dyplomowanych.

Zgodnie z regulacjami określonymi w Rozporządzeniu Ministra Edukacji narodowej i Sportu z dnia 1 grudnia 2004 w sprawie uzyskiwania stopni awansu zawodowego, postępowanie egzaminacyjne przeprowadza organ prowadzący szkołę. Wszyscy nauczyciele, którzy złożyli stosowną dokumentację przeszli pozytywną procedurę. W roku szkolnym 2011/2012 - 2 nauczycielom Burmistrz Miasta wydał decyzję administracyjną w sprawie nadania stopnia awansu zawodowego nauczyciela mianowanego.

NAUCZANIE INDYWIDUALNE I ZAJĘCIA REWALIDACYJNE

Nauczanie indywidualne zmusza organy prowadzące do ponoszenia wydatków, na których wysokość prawie nie mają one wpływu, dlatego też zalicza się je do tzw. **wydatków losowych**. Samorządy prowadzące szkoły nie mają praktycznie żadnego wpływu na liczbę uczniów nauczanych indywidualnie, mogą jednak w pewnym stopniu oddziaływać na liczby godzin zajęć przydzielanych tym uczniom (choć liczba tych godzin zależy także od rodzaju szkoły, do której powinien uczęszczać chory uczeń). Zgodnie z rozporządzeniem MEN z dnia 18 września 2008r. w sprawie sposobu i trybu organizowania indywidualnego obowiązkowego rocznego przygotowania przedszkolnego i indywidualnego nauczania dzieci i młodzieży, tygodniowy wymiar godzin zajęć indywidualnego przygotowania przedszkolnego realizowanego bezpośrednio z dzieckiem wynosi od 4 do 6 godzin, dla uczniów klas I – III szkoły podstawowej od 6 do 8 godzin, dla uczniów klas IV – VI szkoły podstawowej od 8 do 10 godzin, dla uczniów gimnazjum od 10 do 12 godzin.

Indywidualnym nauczaniem obejmuje się dzieci i młodzież, których stan zdrowia uniemożliwia lub znacznie utrudnia uczęszczanie do szkoły. Orzeczenia o potrzebie indywidualnego nauczania wydają zespoły orzekające działające w poradniach psychologiczno-pedagogicznych. Dyrektor szkoły, której uczeń posiada orzeczenie o potrzebie indywidualnego nauczania, organizuje takie nauczanie w porozumieniu z organem prowadzącym na okres wskazany w orzeczeniu o potrzebie indywidualnego nauczania.

Indywidualne zajęcia rewalidacyjne ukierunkowane są na usprawnianie zaburzonych funkcji, wzmacnianie i kompensację. Nie mogą one służyć uzupełnianiu braków w wiadomościach. Rodzaj zajęć powinien wynikać ze wskazań zawartych w orzeczeniu o potrzebie kształcenia specjalnego wydanego przez poradnię psychologiczno - pedagogiczną. Nauczyciel prowadzący zajęcia rewalidacyjne powinien mieć przygotowanie stosowne do rodzaju zajęć (np. z zakresu terapii pedagogicznej, oligofrenopedagogiki, surdopedagogiki, tyflopädagogiki).

W szkolnym **2011/2012** przyznano **96 godzin** nauczania indywidualnego i **65 godzin** zajęć rewalidacyjnych.

W większości przypadków nauczanie indywidualne realizowane było na terenie szkoły zgodnie z zaleceniami Poradni Psychologiczno – Pedagogicznej.

| Lp. | Placówka | Liczba przyznanych godzin nauczania indywidualnego | Liczba uczniów | Liczba przyznanych godzin rewalidacji | Liczba uczniów |
|--------------|----------------------------|--|----------------|---------------------------------------|----------------|
| 1. | Miejski Zespół Szkół | 29 | 3 | 14 | 7 |
| 2. | Gimnazjum Nr 2 | 20 | 2 | 2 | 1 |
| 3. | Gimnazjum Nr 3 | 12 | 1 | 12 | 6 |
| 4. | Szkoła Podstawowa Nr 1 | 7 | 1 | 9 | 4 |
| 5. | Szkoła Podstawowa Nr 3 | - | - | 11 | 6 |
| 6. | Szkoła Podstawowa Nr 7 | 24 | 3 | 13 | 6 |
| 7. | Przedszkole Publiczne Nr 1 | 4 | 1 | 1 | 1 |
| 8. | Przedszkole Publiczne Nr 7 | - | - | 1 | 1 |
| 9. | Przedszkole Publiczne Nr 9 | - | - | 2 | 2 |
| Razem | | 96 | 11 | 65 | 28 |

KLASY INTEGRACYJNE

Organizacja szkół podstawowych i gimnazjalnych obejmuje działania na rzecz uczniów niepełnosprawnych. Proces integracji, polegający na umożliwianiu uczniom zdrowym i niepełnosprawnym wspólnego uczęszczania do jednej klasy, trwa w gminie Czeladź od roku szkolnego 2009/2010, w którym to w Gimnazjum Nr 3 utworzono jedną klasę I integracyjną. W roku szkolnym 2011/2012 funkcjonowały cztery klasy integracyjne w Gimnazjum nr 3 oraz jedna klasa w Szkole podstawowej nr 3. Do klas integracyjnych uczęszczają uczniowie z orzeczeniami o kształceniu specjalnym, często też równocześnie posiadają orzeczenia o niepełnosprawności.

W pracy dydaktyczno – wychowawczej z uczniami posiadającymi orzeczenia o kształceniu specjalnym w klasach integracyjnych realizowane były następujące działania: stała praca terapeutyczna grupowa i indywidualna, indywidualizacja wymagań, zajęcia rewalidacyjne zgodnie z zaleceniami poradni psychologiczno – pedagogicznej.

Zgodnie z przepisami prawa oświatowego klasy integracyjne liczą do 20 uczniów w tym od 3 do 5 uczniów niepełnosprawnych. W klasach integracyjnych pracuje dwóch nauczycieli: nauczyciel wiodący (nauczyciel przedmiotu) oraz nauczyciel ze specjalnym przygotowaniem (nauczyciel wspomagający). Aby osiągnąć główny cel nauczania i wychowania, jakim jest usprawnianie funkcji fizycznych i psychicznych, korygowanie nieprawidłowości rozwojowych i rozwijanie uzdolnień uczniów zatrudniani są nauczyciele posiadający specjalistyczne przygotowanie min. z zakresu oligofrenopedagogiki, surdopedagogiki, terapii pedagogicznej. W klasie integracyjnej realizowany jest taki sam program nauczania szkoły masowej, jak w każdej innej, równoległej klasie. W przypadku dzieci niepełnosprawnych rozkład tego programu jest odpowiednio przygotowany oraz na bieżąco modyfikowany przez pedagoga specjalnego, który kieruje się sugestią nauczyciela wiodącego, co do ważności i przydatności treści (szczególnie w klasach starszych). W ten sposób realizowane treści są dostosowane do indywidualnych potrzeb i możliwości dzieci niepełnosprawnych. W nauczaniu integracyjnym wszyscy uczniowie pracują na lekcji opierając się na tym samym temacie, ale w stopniu zależnym od własnych możliwości intelektualnych, współtworząc tę samą jednostkę lekcyjną. Klasa integracyjna kształci więc, umiejętność wykonywania pracy indywidualnie i zespołowo.

ETATY WSPARCIA

Działalność dydaktyczna, wychowawcza i opiekuńcza szkół podstawowych i gimnazjów wspierana jest dodatkowymi godzinami, które można podzielić na:

- opiekę świetlicową
- pracę biblioteki szkolnej
- pracę pedagoga szkolnego
- pracę nauczycieli wspierających w oddziałach integracyjnych

| Lp | Placówka | Etaty wsparcia w roku szkolnym 2011/2012 | | | |
|--------------|----------|--|-----------------|----------------------|---|
| | | bibliotekarz | pedagog szkolny | nauczyciel świetlicy | nauczyciel wspierający w oddziale integracyjnym |
| 1. | MZS | 2 | 2 | 4 | - |
| 2. | G-2 | 1 | 1 | 0,5 | - |
| 3. | G-3 | 1 | 1 | 0,5 | 4 |
| 4. | SP 1 | 1 | 1 | 3 | - |
| 5. | SP 3 | 1 | 1 | 2,50 | 1 |
| 6. | SP 7 | 1 | 1 | 3,27 | - |
| Razem | | 7 | 7 | 13,77 | 5 |

V. WYNIKI SPRAWDZIANÓW I EGZAMINÓW

Osiągnięcia uczniów są wynikiem nauczania i uczenia się. W znacznym stopniu zależą od zdolności i aspiracji, ale także środowiska rodzinnego. Badanie postępów edukacyjnych i osiągnięć uczniów może przybierać różne formy. Najczęściej są to sprawdziany wewnętrzne i zewnętrzne.

Ogólnopolski sprawdzian dla uczniów klasy szóstej szkoły podstawowej został przeprowadzony 3 kwietnia 2012r., natomiast 24, 25, 26 kwietnia 2012r. po raz jedenasty odbył się ogólnopolski egzamin dla uczniów (słuchaczy) klas trzecich gimnazjów.

Podstawę prawną ich przeprowadzania stanowi Rozporządzenie Ministra Edukacji Narodowej z 30 kwietnia 2007 r. w sprawie warunków i sposobu oceniania, klasyfikowania i promowania uczniów i słuchaczy oraz przeprowadzania sprawdzianów i egzaminów w szkołach publicznych (Dz. U. Nr 83, poz. 562 z późniejszymi zmianami).

Celem sprawdzianu było zbadanie, w jakim stopniu uczniowie klas szóstych szkół podstawowych opanowali umiejętności opisane w formie standardów wymagań egzaminacyjnych. Podczas sprawdzianu badano umiejętności z następujących obszarów:

- czytanie (I),
- pisanie (II),
- rozumowanie (III),
- korzystanie z informacji (IV),
- wykorzystywanie wiedzy w praktyce (V).

Liczba uczniów przystępujących do sprawdzianu w 2012 roku to **225**.

Poniżej przedstawiam średnie wyniki z poszczególnych szkół podstawowych.

Średnia punktów za sprawdzian zewnętrzny w szkołach podstawowych

| Lp. | Placówka | Wyniki sprawdzianu | Liczba klas VI | Liczba uczniów piszących sprawdzian |
|-----|------------------------|--------------------|----------------|-------------------------------------|
| 1. | Szkoła Podstawowa nr 1 | 22,66 | 3 | 59 |
| 2. | Szkoła Podstawowa nr 2 | 20,99 | 3 | 75 |
| 3. | Szkoła Podstawowa nr 3 | 23,00 | 2 | 32 |
| 4. | Szkoła Podstawowa nr 7 | 21,47 | 3 | 59 |

| | | |
|--------------------|---|-------|
| Średnia gminna | - | 22,03 |
| Średnia powiatowa | - | 22,20 |
| Średnia wojewódzka | - | 22,56 |
| Średnia krajowa | - | 22,75 |

Od roku szkolnego 2011/2012 obowiązują nowe zasady przeprowadzania egzaminu gimnazjalnego. Egzamin sprawdza opanowanie przez uczniów wiadomości i umiejętności określonych w wymaganiach ogólnych i szczegółowych zawartych w podstawie programowej kształcenia ogólnego z dnia 23 grudnia 2008r. w odniesieniu do wybranych przedmiotów nauczanych w trzecim i wcześniejszych etapach edukacyjnych. Egzamin gimnazjalny składał się, tak jak dotychczas, z trzech części: humanistycznej, matematyczno-przyrodniczej oraz części dotyczącej języka obcego nowożytnego, lecz każda z nich miała inną strukturę i była przeprowadzana w dwóch etapach.

W części humanistycznej wydzielono następujące przedmioty: język polski oraz historię i wiedzę o społeczeństwie. Zadania znajdowały się w dwóch odrębnych arkuszach, które uczniowie wypełniali jednego dnia, ale w różnym czasie. Zadania z języka polskiego miały formę zamkniętą i otwartą, natomiast zadania z historii i wiedzy o społeczeństwie – zamkniętą.

Część matematyczno-przyrodnicza obejmowała etap z zakresu matematyki oraz etap z zakresu przedmiotów przyrodniczych: biologii, chemii, fizyki i geografii. Zadania z matematyki miały formę zamkniętą i otwartą, a zadania z przedmiotów przyrodniczych miały formę tylko zamkniętą.

Część egzaminu z języka obcego nowożytnego począwszy od roku szkolnego 2011/2012 jest zdawana na dwóch poziomach: podstawowym i rozszerzonym. Uczeń dokonywał wyboru jednego z sześciu języków obcych nowożytnych: angielskiego, francuskiego, hiszpańskiego, niemieckiego,

rosyjskiego i włoskiego, z zastrzeżeniem, że zdający mógł wybrać tylko ten język, którego uczył się w gimnazjum jako przedmiotu obowiązkowego.

Do trzeciej części egzaminu na poziomie podstawowym miał obowiązek przystąpić każdy uczeń, natomiast do egzaminu na poziomie rozszerzonym mieli obowiązek przystąpić uczniowie, którzy w gimnazjum kontynuowali naukę języka obcego rozpoczętą w szkole podstawowej. Do trzeciej części egzaminu na poziomie rozszerzonym mogli przystąpić także pozostali zdający, jeśli zechcieli sprawdzić poziom swoich umiejętności językowych. Trzecioklasiści, przystępujący do egzaminu na obu poziomach, rozwiązywali zadania z tego samego języka obcego.

Średnia punktów za egzamin gimnazjalny

| Lp | Placówka | Wyniki egzaminu gimnazjalnego | | | | | | liczba klas III | Liczba uczniów piszących egzamin |
|----|----------------|-------------------------------|--------------|-------------------------|------------|----------------------------|-------------|-----------------|----------------------------------|
| | | Historia i wosp | Język Polski | Przedmioty przyrodnicze | Matematyka | język obcy J. angielski | | | |
| | | | | | | Podstawowy | Rozszerzony | | |
| 1. | Gimnazjum nr 1 | 64,24% | 67,73% | 51,89% | 42,93% | 60,68% | 40,14% | 3 | 76 |
| 2. | Gimnazjum nr 2 | 59% | 69% | 52% | 49% | 63% | 44% | 3 | 82 |
| 3. | Gimnazjum nr 3 | 56% | 69% | 51% | 49% | 55% | 46% | 3 | 64 |
| 4. | Powiat | 60,07% | 64,30% | 48,85% | 44,10% | 62% | 44% | | |
| 5. | Województwo | 60,92% | 65,99% | 49,91% | 46,63% | 64,09% | 45,61% | | |
| 6. | Kraj | 61% | 65% | 50% | 47% | 63% | 46% | | |

VI. ZAJĘCIA POZALEKCYJNE

W roku szkolnym 2011/20121 na zajęcia pozalekcyjne prowadzone w placówkach oświatowych przyznano **1.704 godziny** na kwotę **48.376,00 zł**. W roku szkolnym 2010/2011 zajęcia pozalekcyjne realizowane były w formie zajęć opiekuńczo - wychowawczych prowadzonych w świetlicy SKRZAT przy Szkole Podstawowej Nr 3, w świetlicy SZERSZENIE przy Szkole Podstawowej Nr 7, w świetlicy Zespołu Szkół Specjalnych w Czeladzi oraz w formie zajęć taneczno - ruchowych dla zespołu MISZ-MASZ. Ponadto zajęcia pozalekcyjne realizowane były również w formie zajęć artystycznych (taneczne, wokalne, plastyczne), zajęć ekologicznych, kluby europejskie, koła literackie, matematyczne, przyrodnicze, komputerowe itp.

Realizacja przedstawionych powyżej zajęć wynika z uchwały Nr V/39/2011 Rady Miejskiej w Czeladzi z dnia 3 lutego 2011r. w sprawie uchwalenia Gminnego Programu Profilaktyki i Rozwiązywania Problemów Alkoholowych na rok 2011r. oraz uchwały Nr XXI/265/2011 Rady Miejskiej w Czeladzi z dnia 24 listopada 2011r. w sprawie uchwalenia Gminnego Programu Profilaktyki i Rozwiązywania Problemów Alkoholowych na rok 2012r.

Zajęcia pozalekcyjne finansowane były ze środków uzyskanych z opłaty za korzystanie z zezwoleń na sprzedaż napojów alkoholowych, zgodnie z zadaniem wynikającym z Gminnego Programu Profilaktyki i Rozwiązywania Problemów Alkoholowych Miasta Czeladź.

Ponadto zgodnie z art. 42 Karty Nauczyciela w roku szkolnym 2011/2012 w ramach projektu „Indywidualizacja procesu nauczania uczniów w klasach I-III szkół podstawowych zlokalizowanych na terenie Gminy Czeladź” w czterech szkołach podstawowych, dla których organem prowadzącym jest Gmina Czeladź w sumie zrealizowano **1.650 godzin pozalekcyjnych**.

W Szkole Podstawowej Nr 1 w Czeladzi zrealizowano w roku szkolnym 2011/2012 następujące rodzaje zajęć:

- dla uczniów ze specyficznymi trudnościami w czytaniu i pisaniu, zagrożonych ryzykiem dysleksji w wymiarze 90 godzin;
- z gimnastyki korekcyjnej dla uczniów z wadami postawy w wymiarze 90 godzin;
- dla uczniów uzdolnionych rozwijające zainteresowania w dziedzinie nauk matematyczno-przyrodniczych w wymiarze 120 godzin;
- rozwijające zdolności artystyczne w wymiarze 60 godzin.

W zajęciach uczestniczyło 46 uczniów

W Szkole Podstawowej Nr 2 w Czeladzi zrealizowano w roku szkolnym 2011/2012 następujące rodzaje zajęć:

- dla uczniów ze specyficznymi trudnościami w czytaniu i pisaniu, zagrożonych ryzykiem dysleksji w wymiarze 90 godzin;
- dla uczniów mających problemy w zdobywaniu umiejętności matematycznych w wymiarze 90 godzin;
- z gimnastyki korekcyjnej dla uczniów z wadami postawy w wymiarze 120 godzin;
- dla uczniów uzdolnionych rozwijające zainteresowania w dziedzinie nauk matematyczno-przyrodniczych w wymiarze 90 godzin.

W zajęciach uczestniczyło 72 uczniów

W Szkole Podstawowej Nr 3 w Czeladzi zrealizowano w roku szkolnym 2011/2012 następujące rodzaje zajęć:

- dla uczniów ze specyficznymi trudnościami w czytaniu i pisaniu, zagrożonych ryzykiem dysleksji w wymiarze 90 godzin;
- dla uczniów mających problemy w zdobywaniu umiejętności matematycznych w wymiarze 90 godzin;
- z gimnastyki korekcyjnej dla uczniów z wadami postawy w wymiarze 90 godzin;
- dla uczniów uzdolnionych rozwijające zainteresowania w dziedzinie nauk matematyczno-przyrodniczych w wymiarze 90 godzin;

W zajęciach uczestniczyło 46 uczniów

W Szkole Podstawowej Nr 7 w Czeladzi zrealizowano w roku szkolnym 2011/2012 następujące rodzaje zajęć:

- dla uczniów ze specyficznymi trudnościami w czytaniu i pisaniu, zagrożonych ryzykiem dysleksji w wymiarze 90 godzin;
- logopedyczne w wymiarze 90 godzin;
- dla uczniów mających problemy w zdobywaniu umiejętności matematycznych w wymiarze 180 godzin;
- dla uczniów uzdolnionych artystycznie w wymiarze 90 godzin;
- dla uczniów uzdolnionych w nauce języka angielskiego w wymiarze 90 godzin.

W zajęciach uczestniczyło 76 uczniów

REALIZACJA ZAJĘĆ POZALEKCYJNYCH SPORTOWYCH I REKREACYJNYCH

Miejski Szkolny Związek Sportowy z siedzibą w Czeladzi ul. Sportowa 2 w roku 2011 otrzymał dotację z budżetu Miasta Czeladź w wysokości **60.050,00 zł.** na „Przeciwdziałanie patologiom społecznym – prowadzenie działalności profilaktycznej wśród dzieci i młodzieży”. W szkołach podstawowych i gimnazjalnych realizowano tygodniowo 65 godzin zajęć sportowo-rekreacyjnych. Łącznie zrealizowano **1.950 godzin zajęć.**

W roku 2012 Miejski Szkolny Związek Sportowy z siedzibą w Czeladzi ul. Sportowa 2 otrzymał dotację z budżetu Miasta Czeladź w wysokości **59.384,00 zł** na „Przeciwdziałanie uzależnieniom i patologiom społecznym – Prowadzenie profilaktycznej działalności informacyjnej i edukacyjnej, w zakresie rozwiązywania problemów alkoholowych i przeciwdziałania narkomanii, a w szczególności przeznaczonej dla dzieci i młodzieży (w tym m.in. prowadzenie profilaktycznych zajęć sportowych, organizacja imprez sportowo – rekreacyjnych o charakterze profilaktycznym)”. Od marca 2012r. w szkołach podstawowych i gimnazjalnych realizowane jest 51 godzin tygodniowo zajęć sportowo-rekreacyjnych

Zajęcia sportowe prowadzone są z różnych dyscyplin sportu np. piłka nożna, koszykówka, siatkówka, piłka ręczna, tenis stołowy, badminton, lekka atletyka.

Oferta MSZS na prowadzenie ww. zajęć jest formą zagospodarowania czasu wolnego dla dzieci i młodzieży pochodzących z ubogich i trudnych wychowawczo, często patologicznych środowisk rodzinnych.

W roku 2012 Akademia Piłki Nożnej Czeladź z siedzibą w Czeladzi ul. Sportowa 2 otrzymała dotację z budżetu Miasta Czeladź w wysokości **19.259,00 zł** na „Przeciwdziałanie uzależnieniom i patologiom społecznym – Organizacja prozdrowotnych i sportowych zajęć pozalekcyjnych dla dzieci i młodzieży na terenie miasta Czeladź jako alternatywne formy spędzania czasu wolnego przeciwdziałające uzależnieniom i patologiom społecznym”.

Od marca 2012 r. dla dzieci w czeladzkich przedszkolach, szkołach podstawowych oraz świetlicy przy ul. Zwycięstwa realizowane są zajęcia sportowe w wymiarze 12 godz. tygodniowo.

VII. EFEKTY PRACY SZKÓŁ I PRZEDSZKOLI W ROKU SZKOLNYM 2011/2012

Miejski Zespół Szkół.

W roku szkolnym 2011/2012 w Miejskim Zespole Szkół – Szkole Podstawowej Nr 2 - 427 uczniów otrzymało promocję do następnej klasy. Średnia ocena uczniów Szkoły Podstawowej Nr 2 wyniosła 3,87.

W Gimnazjum Nr 1 - 219 uczniów otrzymało promocję do następnej klasy, 7 uczniów nie otrzymało promocji. Średnia ocen w gimnazjum wyniosła 3,39.

W roku szkolnym 2011/2012 uczniowie uzyskali wysokie lokaty w konkursach powiatowych, wojewódzkich i ogólnopolskich i tak min.

- Rejonowy między gimnazjalny konkurs „Giganci 2011” organizowany przez Liceum Ogólnokształcące im. S. Wyspiańskiego – I miejsce
- „List do Ojca” – Ogólnopolski Konkurs Literacki pod patronatem Senatorów RP i Rzecznika Praw Dziecka – 3 wyróżnienia II stopnia
- Gminny Konkurs z języka angielskiego – I miejsce
- X Gminny Konkurs Humanistyczny – III miejsce
- Ogólnopolski Konkurs – „OLIMPUS” – z j. angielskiego – uczennica otrzymała tytuł laureata
- Awans 1 uczennicy do finału wojewódzkiego przedmiotowego konkursu z języka polskiego
- Awans 2 uczennic do finału wojewódzkiego przedmiotowego konkursu z biologii
- Awans 1 ucznia do finału wojewódzkiego przedmiotowego konkursu z historii
- Awans 1 ucznia do finału wojewódzkiego przedmiotowego konkursu z geografii
- tytuł laureata wojewódzkiego konkursu przedmiotowego z języka polskiego
- Miejski Turniej Wiedzy Pożarniczej - I miejsce G1
- Miejski Turniej Wiedzy Pożarniczej - II miejsce SP2
- Konkurs Krasomówczy organizowany przez LO im. Norwida – I miejsce i wyróżnienie
- 2 uczennice uzyskały tytuł laureata wojewódzkiego konkursu przedmiotowego z biologii
- 1 uczeń uzyskał tytuł laureata wojewódzkiego konkursu przedmiotowego z geografii
- Regionalny Konkurs Piosenki Angielskiej w Wojkowicach – I miejsce

- Gminny Konkurs Recytatorski dla uczniów czeladzkich szkół podstawowych i gimnazjalnych:
- kategoria kl. I – III – II miejsce, kategoria gimnazjum – I, II, III miejsce
- Gminny Turniej BRD – drużynowo: I miejsce , indywidualnie: I miejsce 2 uczniów SP2 i uczeń G1
- Gminny Konkurs Mitologiczny – III miejsce
- Gminny Konkurs Biologiczny „W zdrowym ciele zdrowy duch” - II miejsce
- Gminny Konkurs Przyrodniczy – II, III, IV miejsce
- Powiatowy Turniej BRD – II miejsce
- Okręgowy Turniej BRD – IV miejsce
- Powiatowy Konkurs Języka angielskiego dla klas czwartych – V miejsce
- Konkurs wiedzy o Czeladzi – I miejsce uczeń G1, IV, V miejsce uczniowie SP2
- III Powiatowy Konkurs Poezji i Prozy w Języku Angielskim - "Szekspiriada" – I miejsce uczennica SP2, II miejsce uczennica G1
- Międzynarodowy Konkurs "Kangur Matematyczny" – wyróżnienie dla ucznia SP2

W roku szkolnym 2010/2011 uczniowie uzyskali również wysokie osiągnięcia artystyczne, m. in. :

- II Diecezjalny Festiwal Pieśni Liturgicznej w Sosnowcu – III miejsce zespół „Pod Kluczem”
- XIV Edycja Między świetlicowego Wojewódzkiego Konkursu Plastycznego pt. „Kartka Bożonarodzeniowa lub Noworoczna” – wyróżnienie w kategorii klas II i V
- IX Diecezjalny Festiwal kolęd i Pastorałek w Jaworznie – „Złota Kandryczka” 2012 – I miejsce zespół „Pod Kluczem”
- IX Diecezjalny Festiwal kolęd i Pastorałek w Jaworznie – „Złota Kandryczka” 2012 – II miejsce – uczennica SP2
- XXVI Ogólnopolski Festiwal Kolęd i Pastorałek w Będzinie - III miejsce w kategorii zespoły
- Powiatowy Przegląd Twórczości Dzieci i Młodzieży – II miejsce uczennica SP2 w kategorii klas I - III
- IV Ogólnopolski Konkurs Plastyczny „Anioł XXI wieku” – wyróżnienie uczennica SP2
- Wojewódzki Konkurs Plastyczny „Wielkanocna życzliwość” – II miejsce uczennice SP2
- Kampania „Młodzież kibicuje bezpiecznie” organizowana przez Kuratorium Oświaty w Katowicach – konkurs „Kibicuję z piosenką” :
- Zespół „Mini Babki” – I miejsce w kategorii szkół podstawowych w etapie rejonowym
- Zespół „Pod kluczem” – I miejsce w kategorii szkół gimnazjalnych w etapie rejonowym
- Diecezjalny Festiwal Pieśni Maryjnej w Wojkowicach – I miejsce uczennica SP2
- Finał kampanii „Młodzież kibicuje bezpiecznie” organizowanego przez Kuratorium Oświaty w Katowicach: kategoria szkół podstawowych – zespół „Mini Babki” – I miejsce; kategoria szkół gimnazjalnych i ponadgimnazjalnych – zespół „Pod Kluczem” – III miejsce
- wojewódzki konkurs fotograficzny „Familijna przygoda z książką” - I miejsce uczeń SP2
- powiatowy konkurs plastyczny „Moja Ziemia -Czysty Świat” - wyróżnienie uczennica SP2
- XIX edycja konkursu piosenki o nazwie „Face the music” w Brzegu w ramach Ogólnopolskiego Festiwalu Piosenki Angielskiej - II miejsce w kategorii soliści do lat 13 uczennica SP2
- XVIII Finał Przeglądu Twórczości Wokalnej – „Czeladzkie Talenty”
Soliści - I kategoria wiekowa – I, II miejsce
- II kategoria wiekowa II, III miejsce
- III kategoria wiekowa I, II miejsce
Zespoły i duety – I kategoria wiekowa – I miejsce Mini Babki gr.I
- II kategoria wiekowa – I miejsce Mini Babki gr.II i gr.III
- III kategoria wiekowa – Grand Prix – zespół „Pod Kluczem”
- XVIII Finał Przeglądu Twórczości Tanecznej – „Czeladzkie Talenty” – I miejsce duet SP2
- XVIII Finał Przeglądu Twórczości Plastycznej „Czeladzkie Talenty” - I, II miejsce uczniowie G1
- Występ uczniów MZS – G1 podczas imprezy organizowanej przez Komendę Wojewódzką w Katowicach – „Bezpieczniej chce się żyć”

W roku szkolnym 2011/2012 uczniowie uzyskali również wysokie lokaty w zawodach sportowych co dało szkole w wojewódzkie współzawodnictwo sportowe szkół podstawowych o puchar kuratora oświaty za rok szkolny 2010/2011 – III miejsce.

- Uczniowie MZS – SP2 w turnieju Streetball Challenge zorganizowanym z okazji dni Dąbrowy Górniczej (czerwiec) w kategorii wiekowej dla zawodników urodzonych w 1998 roku i młodszych zajęli I i II miejsce
- Miejskie igrzyska młodzieży szkolnej w sztafetowych biegach przełajowych – I miejsce dziewczęta
- Powiatowe igrzyska młodzieży szkolnej w sztafetowych biegach przełajowych – II miejsce dziewczęta
- Miejskie igrzyska młodzieży szkolnej w sztafetowych biegach przełajowych – II miejsce chłopcy
- Powiatowe igrzyska młodzieży szkolnej w sztafetowych biegach przełajowych – III miejsce chłopcy
- Lekkoatletyczny Memoriał im. J. Pawełczyka – I miejsce
- Miejskie igrzyska młodzieży szkolnej w piłce nożnej – I miejsce chłopcy
- Finał wojewódzkich igrzysk młodzieży szkolnej w mini siatkówce – I miejsce dziewczęta
- Rejonowe igrzyska młodzieży szkolnej w sztafetowych biegach przełajowych – IV miejsce chłopcy
- Powiatowe igrzyska młodzieży szkolnej w piłce nożnej – III miejsce chłopcy
- Biegi przełajowe o „Paterę Trybuny Śląskiej” – IV miejsce uczennica w klasyfikacji generalnej
- Jesienny turniej badmintonu – kl. I – IV dzw. III i IV miejsce
kl. V- VI dzw. I, II, III miejsce
kl. V – VI chł. II, III, IV miejsce
- Powiatowe igrzyska młodzieży szkolnej w piłce ręcznej – II miejsce chłopcy
- Miejskie igrzyska młodzieży szkolnej w tenisie stołowym – I miejsce chłopcy
- Miejskie igrzyska młodzieży szkolnej w tenisie stołowym – I miejsce dziewczęta
- Powiatowe igrzyska młodzieży szkolnej w tenisie stołowym – I miejsce dziewczęta
- Rejonowe igrzyska młodzieży szkolnej w tenisie stołowym – II miejsce dziewczęta
- Powiatowe igrzyska młodzieży szkolnej w tenisie stołowym – V miejsce chłopcy
- Rejonowe igrzyska młodzieży szkolnej w szachach – IV miejsce dziewczęta
- Wojewódzkie igrzyska młodzieży szkolnej w badmintonie – III miejsce dziewczęta
- Powiatowe igrzyska młodzieży szkolnej w siatkówce – I miejsce dziewczęta
- Rejonowe igrzyska młodzieży szkolnej w siatkówce – I miejsce dziewczęta
- Powiatowe igrzyska młodzieży szkolnej w koszykówce – I miejsce chłopcy
- Rejonowe igrzyska młodzieży szkolnej w koszykówce – II miejsce chłopcy
- Mistrzostwa Czeladzi w pływaniu – I miejsce dziewczęta i chłopcy
- Powiatowe igrzyska młodzieży szkolnej w badmintonie – I miejsce dziewczęta
- Powiatowe igrzyska młodzieży szkolnej w badmintonie – II miejsce chłopcy
- Olimpiada LA - I miejsce
- Dziecięca Liga Siatkówki uczennic klas III – I miejsce
- Dziecięca Liga Koszykówki uczniów klas III – I miejsce
- Miejskie igrzyska młodzieży szkolnej w piłce ręcznej – I miejsce chłopcy
- Miejskie igrzyska młodzieży szkolnej w szachach – II miejsce chłopcy
- Miejskie igrzyska młodzieży szkolnej w szachach – I miejsce dziewczęta
- Półfinał wojewódzkich igrzysk młodzieży szkolnej w mini siatkówce – I miejsce dziewczęta
- Miejskie igrzyska młodzieży szkolnej w czwórboju LA – I miejsce dziewczęta
- Miejskie igrzyska młodzieży szkolnej w czwórboju LA – I miejsce chłopcy
- Powiatowe igrzyska młodzieży szkolnej w czwórboju LA – I miejsce dziewczęta
- Powiatowe igrzyska młodzieży szkolnej w czwórboju LA – I miejsce chłopcy
- Rejonowe igrzyska młodzieży szkolnej w czwórboju LA – I miejsce dziewczęta
- Rejonowe igrzyska młodzieży szkolnej w czwórboju LA – I miejsce chłopcy
- Rejonowe igrzyska młodzieży szkolnej w biegu na orientację – II miejsce dziewczęta
- Rejonowe igrzyska młodzieży szkolnej w biegu na orientację – IV miejsce chłopcy

MZS – G1

- Miejska gimnazjada młodzieży szkolnej w sztafetowych biegach przełajowych – I miejsce dziewczęta
- Powiatowa gimnazjada młodzieży szkolnej w sztafetowych biegach przełajowych – V miejsce dziewczęta
- Miejska gimnazjada młodzieży szkolnej w sztafetowych biegach przełajowych – I miejsce chłopcy
- Powiatowa gimnazjada młodzieży szkolnej w sztafetowych biegach przełajowych – III miejsce chłopcy
- Lekkoatletyczny Memoriał im. J. Pawelczyka – I miejsce
- Miejska gimnazjada młodzieży szkolnej w piłce nożnej – I miejsce chłopcy
- Rejonowa gimnazjada młodzieży szkolnej w sztafetowych biegach przełajowych – V miejsce chłopcy
- Biegi przełajowe o „Paterę Trybuny Śląskiej” – I miejsce uczniów w klasyfikacji generalnej
- Jesienny turniej badmintonu – dzw. I i II miejsce, chł. I, II, III miejsce
- Miejska gimnazjada młodzieży szkolnej w tenisie stołowym – I miejsce chłopcy
- Miejska gimnazjada młodzieży szkolnej w tenisie stołowym – I miejsce dziewczęta
- Miejska gimnazjada młodzieży szkolnej w koszykówce – I miejsce chłopcy
- Miejska gimnazjada młodzieży szkolnej w koszykówce – I miejsce dziewczęta
- Miejska gimnazjada młodzieży szkolnej w piłce ręcznej – I miejsce chłopcy
- Miejska gimnazjada młodzieży szkolnej w piłce ręcznej – I miejsce dziewczęta
- Miejska gimnazjada młodzieży szkolnej w szachach – II miejsce chłopcy
- Miejska gimnazjada młodzieży szkolnej w szachach – I miejsce dziewczęta
- Powiatowa gimnazjada młodzieży szkolnej w piłce ręcznej – I miejsce chłopcy
- Powiatowa gimnazjada młodzieży szkolnej w piłce ręcznej – III miejsce dziewczęta
- Rejonowa gimnazjada młodzieży szkolnej w szachach – III miejsce dziewczęta
- Rejonowa gimnazjada młodzieży szkolnej w tenisie stołowym – V miejsce chłopcy
- Rejonowa gimnazjada młodzieży szkolnej w piłce ręcznej – I miejsce chłopcy
- Powiatowa gimnazjada młodzieży szkolnej w siatkówce – II miejsce dziewczęta
- Powiatowa gimnazjada młodzieży szkolnej w badmintonie – I miejsce chłopcy
- Rejonowa gimnazjada młodzieży szkolnej w koszykówce – II miejsce chłopcy
- Mistrzostwa Czeladzi w pływaniu – I miejsce uczniów - indywidualnie
- Olimpiada LA - I miejsce
- Półfinał Wojewódzkiej gimnazjady młodzieży szkolnej w piłce ręcznej – II miejsce chłopcy
- Rejonowa gimnazjada młodzieży szkolnej w badmintonie – II miejsce chłopcy
- Miejska gimnazjada młodzieży szkolnej w LA drużynowo – I miejsce chłopcy
- Miejska gimnazjada młodzieży szkolnej w LA drużynowo – I miejsce dziewczęta
- Powiatowa gimnazjada młodzieży szkolnej w LA drużynowo – I miejsce chłopcy
- Powiatowa gimnazjada młodzieży szkolnej w LA drużynowo – IV miejsce chłopcy
- Rejonowa gimnazjada młodzieży szkolnej w LA drużynowo – II miejsce chłopcy
- Rejonowa gimnazjada młodzieży szkolnej w biegu na orientację – I miejsce chłopcy
- Rejonowa gimnazjada młodzieży szkolnej w biegu na orientację – II miejsce dziewczęta
- Zagłębiowski turniej Streetballa w Dąbrowie Górniczej – I, II, III miejsce chłopcy
- Miejska gimnazjada młodzieży szkolnej w siatkówce plażowej – II miejsce chłopcy
- Miejska gimnazjada młodzieży szkolnej w siatkówce plażowej – I miejsce dziewczęta
- Powiatowa gimnazjada młodzieży szkolnej w siatkówce plażowej – IV miejsce dziewczęta
- Powiatowa gimnazjada młodzieży szkolnej w koszykówce – I miejsce chłopcy

Szkoła prowadzi wakacyjną wymianę młodzieży z miastem partnerskim Czeladzi – Żydaczowem na Ukrainie. Corocznie organizuje opiekę nad młodzieżą gimnazjum podczas pobytu na Ukrainie oraz młodzieżą z Ukrainy podczas pobytu w Polsce. Podczas wakacyjnej wymiany młodzieży z Ukrainą do Żydaczowa wyjechało **12 uczniów** i 2 opiekunów G1.

Gimnazjum nr 2

Szkoła w roku szkolnym 2011/2012 liczyła 234 uczniów. Uczniowie niepromowani - 11. Średnia ocen wyniosła 3,53.

Gimnazjum nr 2 w Czeladzi prowadzi szeroką działalność edukacyjną, wychowawczą i opiekuńczą.

Aby rozszerzyć ofertę szkoły, nauczyciele pracowali z młodzieżą na różnorodnych zajęciach pozalekcyjnych, w tym: dydaktyczno-wyrównawczych, rozwijających zainteresowania i pasje, sportowych oraz opiekuńczo-wychowawczych. Efektem tej działalności są osiągnięcia w konkursach różnego szczebla.

Wśród najbardziej prestiżowych sukcesów w roku szkolnym 2011/2012 należy wymienić między innymi:

- 3 tytuły laureatów w Konkursie Przedmiotowym z Matematyki,
- 2 tytuły laureatów w Konkursie Przedmiotowym z Biologii,
- 2 tytuły finalistów w Konkursie Przedmiotowym z Historii,
- tytuł finalisty w Konkursie Przedmiotowym z Fizyki,
- wynik bardzo dobry oraz 3 wyróżnienia w Międzynarodowym Konkursie „Kangur 2012”,
- II miejsce w IV Ogólnopolskim Konkursie Drużynowym z Matematyki,
- tytuły laureata II i IV stopnia w Ogólnopolskim Konkursie Matematycznym „Oxford educational”,
- II, IV, VI miejsca w Wojewódzkim Konkursie „Obudź w sobie myśli techniczną”,
- III miejsce w III Diecezjalnym Konkursie Literackim i Fotograficznym,
- IV miejsce w Wojewódzkim Konkursie Wiedzy o Harrym Potterze,
- awans do II etapu pilotażowej Ogólnopolskiej Olimpiady Matematycznej,
- I miejsce w regionalnym konkursie na prezentację multimedialną „Język niemiecki -3 x tak, czyli dlaczego warto go znać”,
- I miejsce i wyróżnienie w wojewódzkim etapie Konkursu „Bomba z matmy”,
- II miejsce w Rejonowym Konkursie Literackim „Nasza Szyborska” w kategorii plastycznej,
- I i III miejsce w Konkursie Plastycznym „Okno Nadziei” zorganizowanym przez Hospicjum im. św. Tomasza,
- III miejsce w regionalnym konkursie z języka angielskiego na „Najciekawszy album prezentujący kraje anglojęzyczne i niemieckojęzyczne”,
- I, II, 2 III miejsca w Powiatowym Konkursie Literackim „Posłuchajcie mojej wigilijnej opowieści”,
- I, III miejsce w Powiatowym Konkursie Literacko – Plastycznym „Czesław Miłosz- inspiracje”,
- I miejsce w Powiatowym Konkursie Literackim „Wizje światła i ciemności”,
- I miejsce w Powiatowym Konkursie „Szekspiriada”,
- II miejsce w Regionalnym Konkursie Plastycznym „Barwy Hiszpanii”,
- II miejsce w Regionalnym Konkursie Poetyckim „Powiedz mi, jak mnie kochasz...”,
- I, III miejsce, wyróżnienie w Rejonowym Konkursie Literackim „Słowo, które odmienia świat”,
- II, IV miejsce w Konkursie Wiedzy o Czeladzi,
- III miejsce w rejonowych zawodach w badmintonie dziewcząt,
- V miejsce w powiecie w piłce siatkowej plażowej chłopców,
- V miejsce w zawodach rejonowych w szachach.

Społeczność Gimnazjum nr 2 włącza się w nurt działań o charakterze unijnym. Realizowano projekt „Język angielski oknem na świat”, w ramach którego młodzież doskonaliła znajomość języka obcego. Przeprowadzono Dzień Języków Obcych oraz Dzień Języka Niemieckiego.

Ponadto gimnazjum otrzymało akceptację jako szkoła partnerska w międzynarodowym programie Comenius. Wraz z innymi szkołami weźmie udział w realizacji projektu „Bezpieczeństwo w sieci”. Program będzie realizowany w latach 2012 -2014.

Dyrektor szkoły M. Kozieł, wraz z kilkunastoma osobami reprezentującymi oświatową kadre kierowniczą europejskich szkół i instytucji oświatowych, w ramach programu unijnego Uczenie się przez Całe Życie (LLL) uczestniczyła w Wizycie Studyjnej w Salzburgu (Austria). Program w całości jest finansowany przez Fundację Rozwoju Systemu Edukacji w Warszawie.

Sprawnie i skutecznie działał Samorząd Szkolny, którego członkowie pod kierunkiem opiekunki:

- przez cały rok prowadzili zbiórkę makulatury,
- zorganizowali koncert zespołu rockowego, którego liderką była uczennica naszego gimnazjum,
- przez cały rok szkolny nadzorowali przebieg konkursów „Mistrz frekwencji”, „Najładniejsza sala lekcyjna”,
- przygotowali uroczystość pożegnania szkoły przez trzecioklasistów oraz Dzień Cukierka,
- w ramach ogólnopolskiego konkursu o mandat na Sejm Dzieci i Młodzieży przeprowadzili debaty na temat szkolnej samorządności (2 osoby uczestniczyły w szkoleniu dotyczącym szkolnej demokracji zorganizowanym przez Centrum Kształcenia Obywatelskiego).

Szkoła prowadziła również działalność w ramach wolontariatu, do której należy m.in. współpraca z Hospicjum Domowym św. Tomasza w Sosnowcu (udział w akcji Pola nadziei, wsparcie socjalne – zbiórki żywności, środków czystości, wykonywanie kartek świątecznych, ozdób, pisanek, bibułkowych żonkili, sprzedaż żonkili ze szkolnego ogródka, udział w Marszu Nadziei),

Gimnazjum nr 3

W roku szkolnym 2011/2012 promowano 200 uczniów, uczniowie niepromowani – 16. Średnia ocen za rok szkolny 2011/2012 – 3,42.

Osiągnięcia uczniów w roku szkolnym 2011/2012

- II miejsce w Norwidowskim konkursie Krasomówczym
- II miejsce w Powiatowym Konkursie Recytatorskim „Błękitna wstęga”
- II miejsce w II edycji Rejonowego Konkursu Literackiego dla gimnazjalistów „Słowo, które odmienia świat”
- II miejsce drużynowo w V edycji między gimnazjalnego Konkursu „Z mitologią za pan brat”
- III miejsce w Szekspiariadzie (konkurs recytatorski)
- I miejsce w VIII Powiatowym Konkursie Recytatorskim
- II i III miejsce w Powiatowym Konkursie J. Niemieckiego oraz Regionalnym konkursie Językowym
- I miejsce w Konkursie Kolęd Obcojęzycznych
- III miejsce w Konkursie wiedzy o Czeladzi
- I miejsce w Konkursie Tajniki matematyki, fizyki i chemii
- I miejsce w Konkursie fizycznym organizowanym przez LO im. Stanisława Staszica w Sosnowcu
- II miejsce w Wojewódzkim Konkursie Wiedzy Biblijnej
- II miejsce drużynowo w konkursie Memoriał im. J. Pawełczyka
- II miejsce drużynowo w miejskich zawodach sztafetowych biegi przełajowe
- II miejsce drużynowo w miejskich zawodach piłki nożnej chłopców (awans do etapu rejonowego)
- II miejsce drużynowo (dziewczęta) w zawodach piłki ręcznej
- II miejsce drużynowo (chłopcy) w zawodach piłki ręcznej
- II miejsce drużynowo (chłopcy) Miejskie Zawody Koszykówki
- I miejsce drużynowo w Rajdzie Górskim Zagłębiaków
- III miejsce drużynowo (chłopców i dziewcząt) w turnieju szachowym
- III miejsce drużynowo (chłopcy) zawody w Bowlingu
- V miejsce drużynowe (dziewczęta) w Powiatowych Zawodach Lekkoatletycznych - im. Józefa Pawełczyka
- II i IV miejsce drużynowe (chłopcy) w Powiatowych Zawodach Lekkoatletycznych- im. Józefa Pawełczyka

Szkoła Podstawowa nr 1

Szkoła w roku szkolnym 2011/2012 liczyła 318 uczniów. W roku szkolnym 2011/2012 promowano 318 uczniów. Średnia ocen za rok szkolny 2011/2012 – 4,12.

Uczniowie szkoły w roku szkolnym 2011/2012 brali udział w licznych konkursach i zawodach sportowych, m.in.

- I, II, III miejsce w Półfinale Oddziału 50 Ogólnopolskiego Młodzieżowego Konkursu Filatelistycznego pod hasłem „Szlakiem renesansu”
- I, III miejsce indywidualnie w XIII eliminacjach miejskich ogólnopolskiego Konkursu Plastycznego pod hasłem „Powódź, pożar, dzień czy nocą-strażak przychodzi ci z pomocą” grupa wiekowa II
- II m w Małym Finale Ogólnopolskiego Konkursu Ojczyzny Polszczyzny 2011/2012 pod patronatem Ministerstwa Kultury i Dziedzictwa Narodowego
- Brązowe Pasma chóru szkolnego w IX Przeglądzie w Akademii Muzycznej w Katowicach „Zimowa piosenka” w ramach programu „ŚPIEWAJĄCA POLSKA”
- II miejsce w dekanalnym(rejonowym) etapie „Konkursu Wiedzy Biblijnej”
- III miejsce uczeń kl. II w Powiatowym Konkursie Plastycznym „Ozdoby choinkowe XXI wieku” PMDK Będzin
- III miejsce uczeń kl. II w Regionalnym Konkursie Plastycznym „Na tropie przyjaznej energii”
- III miejsce ucznia kl. V w konkursie plastyczno - literackim „Jesienna gra barw” org. SP nr 14 z Oddziałami integracyjnymi w Zabrze
- III miejsce w Miejskim Turnieju Wiedzy Pożarniczej
- I miejsce w II Zagłębiowskim Przeglądzie Gazet Szkolnych „im Press” –wybór przez inne zespoły redakcyjne
- II miejsce w Międzyszkolnym Konkursie Fotograficznym pod tytułem „Mój przyjaciel”
- I miejsce w Gminnym w III Dyktandzie z Języka Angielskiego
- I miejsce indywidualnie w Gminnym Konkursie Humanistycznym.
- I miejsce w Gminnym Konkursie Przyrodniczo-Ekologicznym
- I miejsce w Gminnym Konkursie Mitologicznym
- II miejsce w Miejskim Turnieju bezpieczeństwa Ruchu Drogowego
- III miejsce Gminnym w III Dyktandzie z Języka Angielskiego
- III miejsce w Gminnym Konkursie Recytatorskim kat. klas I-III
- III m w Gminnym Konkursie Przyrodniczo-Ekologicznym
- I m, II m, III m w konkursie plastycznym „Ptaki hodowlane”- org. przez Towarzystwo Ornitologiczne Hala MOSiR
- Przegląd „Czeladzkie talenty 2012” : I, II kat. wiekowa – III miejsce (przeгляд taneczny), Wyróżnienie *Kaczuszki*, II kat. wiekowa – I miejsce (przeгляд plastyczny), kat. soliści – I, III grupa wiekowa – III miejsce, kat. zespoły – III miejsce (przeгляд muzyczny).

W roku szkolnym 2011/2012 uczniowie uzyskali również wysokie lokaty w zawodach sportowych, m.in.

- II miejsce Ogólnopolskie Biegi Przelajowe o paterę „Polska Dziennik Zachodni” org. Śląski TKKF i Burmistrz miasta Czeladź(generalna klasyfikacja)
- V m w Powiatowych Mistrzostwach Powiatu Będzińskiego w sztafetowych Biegach przelajowych dziewcząt
- I miejsce w Turnieju Tenisa Stołowego z Okazji Dnia Niepodległości kat. chłopców kl. IV-VI
- I miejsce w Turnieju Tenisa Stołowego z Okazji Dnia Niepodległości kat. chłopców KL. I-IV
- I miejsce w Turnieju Tenisa Stołowego z Okazji Dnia Niepodległości
- I, II miejsce w Biegach Przelajowych Barbórka 2011 kl. I-III (dziewcząt)
- I miejsce w Biegach Przelajowych Barbórka 2011 kl. II-IV (dziewcząt)
- I miejsce w Grach i zabawach klas III
- I miejsce w Grach i zabawach klas IV
- I miejsce w Grach i zabawach klas V
- II miejsce w Grach i zabawach klas II

- II miejsce w Biegach Przelajowych Barbórka 2011
- II miejsce w Mistrzostwach Czeladzi w Narciarstwie Alpejskim (kat. klas I-III)
- II miejsce w Mistrzostwach Czeladzi w Narciarstwie Alpejskim (kat. klas IV-VI)
- II miejsce w Turnieju Badmintona „Jesień 2011” kat chłopców KL.I-IV
- II miejsce w Miejskich Igrzyskach Młodzieży Szkolnej –Badminton Dziewcząt
- II miejsce w Turnieju Tenisa Stołowego z Okazji Dnia Niepodległości kat. dziewcząt KL. I-IV
- III miejsce w miejskich Igrzyskach Młodzieży Szkolnej-Szachy Dziewcząt
- III miejsce w Grach i zabawach klas II
- III miejsce chłopcy –Sztafetowe Biegi Przelajowe
- III miejsce w Biegach Przelajowych Barbórka 2011 kl.III-IV(chłop.)
- III miejsce w Biegach Przelajowych Barbórka 2011 kl.V-VI (dziew.)
- III miejsce w Turnieju szachowym Barbórka 2011
- II miejsce w Miejskich Igrzyskach Młodzieży Szkolnej-Tenis Stołowy Chłopców
- III miejsce w XIV Memoriale Lekkoatletycznym im.J.Pawelczyka
- III miejsce dziewczęta - Sztafetowe Biegi Przelajowe
- Olimpiada Lekkoatletyczna im. J. Pawelczyka indywidualnie:
- I m w rzucie piłką palantową(chłopcy),
- I m skok w dal (chłopcy),
- II m bieg na 60 m (chłopcy)
- II m bieg na 300 m (dziewczęta)
- II m bieg na 300 m (dziewczęta)
- III m bieg na 1000 m (dziewczęta)
- III m bieg na 300 m (chłopcy)
- III m bieg na 1000 m (chłopcy)

W minionym roku szkolnym szkoła wzięła udział w realizacji projektu „Indywidualizacja procesu nauczania uczniów klas I - III szkół podstawowych zlokalizowanych na terenie Gminy Czeladź”, współfinansowanego ze środków UE w ramach Europejskiego Funduszu Społecznego. Uczniowie brali udział w takich akcjach jak: „Pij mleko-będziesz wielki”, „Warzywa i owoce w szkole”, „Zbieramy baterie i tonery”, „Zbieramy nakrętki”

W ciągu roku szkolnego szkoła współpracowała również z wieloma instytucjami i organizacjami m.in. z:

- Hospicjum św. Tomasza Apostoła - działania w ramach Ogólnopolskiej Kampanii Społecznej „Pola nadziei”.
- Stowarzyszeniem na Rzecz Chorych na Cukrzycę w Katowicach-”- organizacja Kwesty Charytatywnej z przeznaczeniem środków na rzecz uczenia SP nr 1 w Czeladzi.
- Fundacją „Serce Dziecka”- organizacja Wielkanocnej Kwesty Charytatywnej z przeznaczeniem środków na rzecz uczenia SP nr 1 w Czeladzi.
- z MBP w Czeladzi –udział uczniów w warsztatach papierniczych, drukarskich , spotkaniach z autorami książek dla dzieci oraz podróżnikami, wystawa prac uczniów SPnr 1
- z Muzeum „Saturn”- udział w wystawach,
- z Policją oraz Strażą Miejską - przeprowadzenie pogadanki profilaktycznej w oddziale przedszkolnym klasa „0” pogadanki profilaktycznej nt. bezpieczeństwa przez przedstawicieli w ramach akcji „ Bezpieczne przedszkole”.

Szkoła Podstawowa nr 3

W roku szkolnym 2011/2012 promowano 259 uczniów, uczniowie niepromowani - 2. Średnia ocen za rok szkolny 2011/2012 – 4,05.

Innowacje i programy autorskie:

- „Teatr Małych aktorów” (kl. Ib, okres realizacji 3 lata)
- „Będę kształtnie pisać” (kl. IIa, okres realizacji 1 rok) – innowacje zatwierdzone przez kuratorium oświaty w roku szkolnym 2011/2012

Szkoła brała udział w ogólnopolskich akcjach „Szklanka mleka”, „Owoce w szkole”, projekcie finansowanym z Europejskiego Funduszu Społecznego „Język angielski oknem na świat” prowadzonym przez Firmę Edukacyjną „Angmen”, w realizacji projektu „Indywidualizacja procesu nauczania uczniów klas I-III szkół podstawowych zlokalizowanych na terenie Gminy Czeladź” współfinansowanego ze środków UE w ramach Europejskiego Funduszu społecznego, akcji Profilaktyka Uzębienia dla klas IV-VI oraz w Międzynarodowym Projekcie „Correspondances” zorganizowanym przez stowarzyszenie BMU (Bassin Minier Unesco), które sprawuje nadzór nad kandydaturą Nord – Pas de Calais Coalfield do Światowej Listy Dziedzictwa (korespondencja uczniów polskich i francuskich dotycząca aspektu historycznego, dziedzictwa górniczego lub opisu krajobrazu najbliższej okolicy, a także prezentacja prac plastycznych w zakresie powyższego tematu)

Osiągnięcia uczniów:

- 3 wyróżnienia II stopnia z nagrodami w Międzynarodowym Konkursie Kangur i Kangurek 2012
- wyróżnienie III stopnia w Ogólnopolskim Festiwalu Tanecznym RÓŻA 2011
- 2 miejsce w I kat. wiekowej w XIII edycji eliminacji miejskich Ogólnopolskiego Konkursu Plastycznego dla dzieci i młodzieży pod hasłem „Powódź, pożar, dniem czy nocą – strażak przychodzi ci z pomocą”
- 2 i 3 miejsce. w II kat. wiekowej w XIII edycji eliminacji miejskich Ogólnopolskiego Konkursu Plastycznego dla dzieci i młodzieży pod hasłem „Powódź, pożar, dniem czy nocą – strażak przychodzi ci z pomocą”
- Wyróżnienie w Ogólnopolskim konkursie Literackim Senatu RP „List do ojca”
- 3 miejsce w XIII Ogólnopolskim Festiwalu Piosenki Aktorskiej dla dzieci i młodzieży „Śpiewanko”
- 1 miejsce w ogólnopolskim Konkursie Plastycznym „Marzenia Dzieci”
- uzyskanie tytułu finalisty w wojewódzkim etapie Ogólnopolskiego Konkursu „Mazury Cud Natury”
- 1 miejsce w VI Dąbrowskim Festiwalu Piosenki Maryjnej „Totus Tuus”
- 3 miejsce w biegach terenowych w 54 Wojewódzkim Zlocie Klubów i Ognisk TKKF
- 5 miejsce w finale wojewódzkim II Turnieju Orlika o Puchar Premiera Donalda Tuska w kat. chłopców starszych
- 1 miejsce w XVI Finale Turnieju w Piłce Nożnej o Puchar Biskupa Sosnowieckiego
- Nagroda Komendanta Hufca ZHP Chrzanów dla Gromady Zuchowej „Kajtki Czarodzieje” na festiwalu Kultury Zuchowej „Wesołek2012”
- 3 i 6 miejsce w Mistrzostwach Powiatu Będzińskiego w mini siatkówce chłopców
- Wyróżnienie dla szkoły za zaangażowanie w działania Klubu Szkół UNICEF w roku szkolnym 2010/2011
- 3 miejsce w biegach na orientację chłopców w Rejonowych Igrzyskach Młodzieży Szkolnej
- 3 miejsce w badmintonie chłopców w Powiatowych Igrzyskach Młodzieży Szkolnej

W minionym roku szkolnym szkoła była organizatorem lub współorganizatorem takich imprez jak:

- Gminne Zakończenie Roku Szkolnego 2011/2012
- Gminny konkurs języka Angielskiego
- Gminny Konkurs Matematyczno- Informatyczny

- Współorganizacja całorocznych Czeladzkich Spotkań z Nauką (1 sobota w m-cu – ok. 50 uczniów)
- Impreza Środowiskowa z okazji Dnia Dziecka (integracja uczniów SP nr1 I SP nr 3 w Czeladzi oraz SP nr 45 im. J. Korczaka w Sosnowcu)
- Współorganizacja Wojewódzkiej Konferencji w Katowicach pod patronatem Rzecznika Praw Dziecka Marka Michałaka „Kiedy śmieje się dziecko, śmieje się cały świat” – ku czci Staroego Doktora w Sali Sejmu Śląskiego w dniu 20.06.2012
- współorganizacja eliminacji wojewódzkich II Turnieju Orlika o Puchar Premiera Donalda Tuska
- współorganizacja Turnieju „Errea Coup” Czeladź 2011

Szkoła Podstawowa nr 7

W roku szkolnym 2011/2012 wyniki klasyfikacji przedstawiały się następująco: - promowanych- 423 uczniów, niepromowanych - 6, Średnia ocen kl .IV-VI- 4,1. W szkole realizowano 5 programów własnych: Omnibus- program dla uczniów kl. I-III, Program zajęć dla dzieci uzdolnionych- „Omnibus” kl. VI, „Komputer i ja”, Program „Wychowanie fizyczne w kl .IV-VI”, Program z regionalizmu „Czeladź – moje miasto”.

W szkole realizowano również program własny „Program poprawy efektów kształcenia”, który służył utrwalaniu mocnych i eliminacji słabych stron wiedzy naszych uczniów. Zakładał korelację działań wszystkich osób mających wpływ na kształtowanie się osobowości uczniów w zakresie rozwoju intelektualnego, emocjonalnego i społecznego.

Konsekwentnie realizowany był również program „Agresji-stop”. Uczniowie przejawiający różne formy agresji byli pod nadzorem pedagoga szkolnego ,we współpracy z instytucjami prowadzącymi działalność w zakresie poradnictwa i terapii.

Osiągnięcia w konkursach wiedzy, sportowych i artystycznych

- Czeladzki Przegląd Twórczości Dzieci i Młodzieży –I, II miejsce (przeгляд taneczny), II, III miejsce (przeгляд wokalny), II, III miejsce (przeгляд plastyczny)
- Wojewódzki Konkurs Orograficzny - II miejsce
- Międzyszkolny Konkurs Języka Angielskiego- II miejsce
- Konkurs przedmiotowy „Język Polski z elementami historii” – 1 uczennica zakwalifikowana do II etapu
- Gminny Konkurs Humanistyczny- II miejsce
- XVII Dekanalny Konkurs Wiedzy Biblijnej – I miejsce
- Wojewódzki Konkurs „ Szopka bożonarodzeniowa w tradycji chrześcijańskiej” -II miejsce
- Powiatowy Konkurs Pieśni Religijnej „Pieśni bliskie sercu Jana Pawła II”- wyróżnienie
- Gminny Konkurs Recytatorski Im (kl. I-III.), 3 wyróżnienia oraz nagroda specjalna dla 3 uczniów kl. IV-VI
- Turniej Wiedzy Pożarniczej-Im drużynowo oraz I i II miejsce indywidualnie
- Gminny Konkurs Matematyczno- Informatyczny I miejsce
- Turniej Wiedzy Pożarniczej (etap powiatowy)- IV miejsce indywidualnie
- Gminny Konkurs Mitologiczny- II miejsce
- Powiatowy Konkurs Ekologiczny „Czysta Ziemia-czysty świat”- III miejsce
- Gminny Konkurs Wiedzy o Czeladzi- II miejsce
- Diecezjalny Konkurs „Moja Kapliczka” -II miejsce i wyróżnienie
- Konkurs Recytatorski MDK Mysłowice – II miejsce i wyróżnienie
- Olimpiada Lekkoatletyczna – II miejsce
- Miejskie Igrzyska Młodzieży Szkolnej – Czwórboj LA: II miejsce dziewczęta, III miejsce chłopcy
- Rejonowe sztafetowe biegi przełajowe- kl. IV-VI VI miejsce (chłopcy) i IV miejsce (dziewczęta)
- Mistrzostwa Szkolnych Igrzysk Sportowych- Gry i Zabawy – II miejsce
- Mistrzostwa Młodzieży szkolnej -mini piłka ręczna dziewcząt- I miejsce
- Mistrzostwa Młodzieży szkolnej -mini piłka ręczna chłopców – II miejsce
- Mistrzostwa Szkolnych Igrzysk Sportowych- Gry i Zabawy – II miejsce
- Miejskie Igrzyska Młodzieży szkolnej –tenis stołowy dziewcząt- III miejsce

- Powiatowy Turniej Szachowy chłopców – IV miejsce
- Mistrzostwa Czeladzi w Narciarstwie Alpejskim o Puchar Burmistrza Miasta Czeladź – I miejsce (kl. I-III) oraz III miejsce (kl. IV-VI)
- Miejskie Igrzyska Młodzieży Szkolnej –badminton: III miejsce chłopcy, III miejsce dziewczyny
- Mistrzostwa Czeladzi w Pływaniu – I miejsce , III miejsce
- Miejskie Igrzyska Młodzieży Szkolnej – mini piłka koszykowa kl. III- I miejsce chłopcy,

Uczniowie ponadto brali udział w:

- Programie edukacyjnym dla dziewcząt z klas VI „Między nami kobietkami”
- Programie „Szklanka mleka” oraz „Warzywa i owoce w szkole”
- Badaniu IBE w ramach projektu „Badanie podłużne szkolnych uwarunkowań efektywności Kształcenia”- kl. IV a, c (język polski, matematyka, język angielski)
- Badaniu wad postawy u uczniów klas I
- Badaniu stomatologiczne kl. IV-V
- Projekcie „Indywidualizacja procesu nauczania i wychowania uczniów klas I – III szkół podstawowych”
- Programie profilaktycznym „Kto mieczem” realizowanym przez Śląskie Centrum Profilaktyki i Psychoterapii
- Ogólnopolskim Programie Kompleksowej Profilaktyki Medycznej -przesiewowe komputerowe badanie wzroku
- Ocenie postawy ciała, stabilizacji i sprawności fizycznej dzieci w wieku szkolnym: prowadzonym przez Akademię Wychowania Fizycznego w Katowicach.
- Zajęciach edukacyjnych z zakresu wolontariatu dzieci i młodzieży w pozamedycznej opiece hospicyjnej w ramach Ogólnopolskiej Kampanii „Poła Nadziei 2012”

Ponadto Szkoła przystąpiła do Kampanii „Warto Być Dobrym”. Akcja „Warto Być Dobrym” została zainicjowana jako element działań Stowarzyszenia „Przyjazna szkoła” promujących pozytywne wzorce wartości.

Szkoła była organizatorem Wojewódzkiego Dekanalnego Konkursu Wiedzy Biblijnej oraz udzieliła pomocy Stowarzyszeniu „Familia” w organizacji Dnia Godności Osoby Niepełnosprawnej. Ponadto szkole odbywały się wykłady w ramach „Czeladzkich Spotkań z Nauką”.

Szkoła została wyróżniona przez MEN jako „Szkoła przyjazna dla sześciolatka”

W ramach akcji „1% dla naszej szkoły” Stowarzyszenia Rodziców na Rzecz Pomocy Szkołom „Przyjazna Szkoła” szkoła pozyskała ok. 20.000 zł, które zostaną zagospodarowane na wzbogacenie bazy dydaktycznej szkoły.

Przedszkola

Pierwsze lata życia dziecka to bardzo ważny okres w jego rozwoju. Większość umiejętności dziecka rozwija się intensywnie w wieku przedszkolnym, dlatego działania edukacyjne, pobudzanie rozwoju intelektualnego i społecznego dziecka przynoszą najlepsze rezultaty właśnie w tym czasie. Jest to najlepszy okres na zapobieganie ewentualnym późniejszym trudnościom w nauce – na niwelowanie dysharmonii i zaburzeń rozwojowych, wyrównywanie zaniedbań środowiskowych. Dlatego też czeladzkie przedszkola zapewniają dzieciom dobrze zorganizowaną i umożliwiającą ich indywidualny rozwój edukację. Pełnią w równej mierze funkcje opiekuńcze, wychowawcze i kształcące. Zapewniają dzieciom możliwość wspólnej zabawy i nauki w warunkach bezpiecznych, przyjaznych i dostosowanych do ich potrzeb rozwojowych.

W roku szkolnym 2011/2012 realizowano wiele ważnych i ciekawych przedsięwzięć. Dzieci zostały przygotowane do udziału w różnorodnych konkursach nakierowanych na różne sfery rozwoju dziecka.

W Przedszkolach realizowane były programy o charakterze edukacyjnym, prozdrowotnym, ekologicznym, społecznym. Placówki uczestniczyły w ogólnopolskich akcjach min.: „Cała Polska czyta dzieciom”, „Sprzątanie świata”, „Zaszalej z drużyną Bugsa”, „Wielkiej Orkiestrze Świątecznej pomocy” oraz w międzynarodowym programie promującym zdrowie emocjonalne w kontekście „wczesnego

zapobiegania" Partnership for Childrem przeciwko agresji i rozwijania postaw asertywnych u małego dziecka „Przyjaciele Zippiego”.

Przedszkola organizowały szereg stałych imprez i uroczystości skierowanych do szerokiego grona odbiorców. W czasie roku szkolnego organizowane były zajęcia otwarte dla rodziców oraz uroczystości z udziałem rodziców, między innymi odbyły się: Dzień Edukacji Narodowej, „Mikołajki”, Spotkania wigilijne i „Jasełka”, „Dzień Babci i Dziadka” „Tłusty Czwartek”, „Bał Karnawałowy”, Tradycje świąt Wielkanocnych „Świąteczne jajeczko”, Pożegnanie zimy powitanie wiosny „Topienie marzanny”, „Dzień Mamy i Taty”, „Dzień Dziecka” – zabawa wraz z klaunem i dmuchanym zamkiem na świeżym powietrzu, „Pożegnanie straszaków”, „Piknik rodzinny”.

Dzieci ze wszystkich czeladzkich przedszkoli po raz kolejny uczestniczyły w Olimpiadzie Przedszkolaka zorganizowanej w Miejskim Ośrodku Sportu i Rekreacji, której organizatorem były przedszkola nr 7 i nr 9. Jednym z celów tego sportowego przedsięwzięcia było kształtowanie u dzieci czynnej postawy wobec zdrowia i bezpieczeństwa własnego oraz innych.

W ubiegłym roku szkolnym dzięki staraniom nauczycieli i rodziców zostało zorganizowanych szereg wycieczek. Dzieci wyjeżdżały do Centrum Sztuki Filmowej „Helios” w Katowicach, do „Muzeum chleba” w Radzionkowie, do „Ośrodka Edukacyjno – Naukowego w Smoleniu”, do Ustronia „ Park Leśnych Niespodzianek”, ZOO w Chorzowie.

Bezpieczeństwo i wiedza z nim związana jest ważnym elementem w wychowaniu i kształceniu młodego pokolenia dlatego nauczyciele stosowali różnorodne formy i metody działania w tej dziedzinie. Spotkania z przedstawicielami Straży Miejskiej, Policji oraz Straży Pożarnej dostarczyły niezapomnianych wrażeń i wiedzy związanej z tym tematem. Szczególnie w dziecięcej pamięci zapisało się zwiedzanie wozu strażackiego wraz z pełnym wyposażeniem bojowym. Wykorzystując zdobytą wiedzę dzieci zaprezentowały wiadomości z tej dziedziny podczas konkursu „ Bezpieczne Przedszkole”.

Stałym elementem pracy naszych Przedszkoli jest bliskie współdziałanie z Biblioteką Miejską w Czeladzi. Oprócz systematycznych comiesięcznych spotkań z książką w bibliotece dzieci wzięły również udział w Urodzinach Misia Paddingtona. Poza tym panie bibliotekarki regularnie odwiedzały dzieci na terenie naszych placówek czytając im fragmenty wybranych pozycji literatury dziecięcej.

Wszystkie placówki posiadają strony internetowe na których umieszczają ważne informacje z życia placówki, ponadto prezentują swoje osiągnięcia na stronie miasta i w „Echu Czeladzi”.

VIII. WYRÓWNYWANIE SZANS EDUKACYJNYCH

WYPRAWKA SZKOLNA

Program służył poszerzeniu podstawowej oferty pomocy materialnej udzielonej uczniom. Celem programu było wyrównywanie szans edukacyjnych i wspieranie rozwoju edukacyjnego uczniów przez dofinansowanie zakupu podręczników dla:

- uczniów rozpoczynających w roku szkolnym 2011/2012 naukę w klasach I-III szkoły podstawowej, w klasach I-III ogólnokształcącej szkoły muzycznej I stopnia, naukę w klasie III gimnazjum, w klasie III ogólnokształcącej szkoły muzycznej II stopnia, w klasie III ogólnokształcącej szkoły sztuk pięknych lub w klasie VI ogólnokształcącej szkoły baletowej
- uczniów z niepełnosprawnościami uczęszczających w roku szkolnym 2011/2012 do szkół podstawowych, gimnazjów i szkół ponadgimnazjalnych dla dzieci i młodzieży lub do ogólnokształcących szkół muzycznych I stopnia, ogólnokształcących szkół muzycznych II stopnia, ogólnokształcących szkół sztuk pięknych, ogólnokształcących szkół baletowych lub liceów plastycznych.

Kryteria otrzymania pomocy:

- ze względu na kryterium dochodowe - dochód na osobę w rodzinie nie przekracza 351 zł netto;
- bez względu na kryterium dochodowe - dochód na osobę w rodzinie przekracza 351 zł netto, ale istnieje uzasadniona przyczyna udzielenia pomocy (art. 7 ustawy o pomocy społecznej, np. z powodów sieroctwa, bezdomności, bezrobocia, długotrwałej lub ciężkiej choroby, przemocy w rodzinie, bezradności w sprawach opiekuńczo-wychowawczych, zwłaszcza w rodzinach

- niepełnych lub wielodzietnych, alkoholizmu lub narkomanii, zdarzenia losowego i sytuacji kryzysowej) na podstawie decyzji dyrektora szkoły, do której uczęszcza uczeń;
- ze względu na niepełnosprawność - uczniowie posiadający orzeczenie wydane przez poradnię psychologiczno-pedagogiczną o potrzebie kształcenia specjalnego:
 - słabo widzący,
 - niesłyszący,
 - z upośledzeniem umysłowym w stopniu lekkim,
 - z niepełnosprawnościami sprzężonymi, jeśli jedną z nich jest wskazana powyżej.

Wartość pomocy nie mogła przekroczyć kwoty:

| | |
|-----------------|--|
| do kwoty 180 zł | <ul style="list-style-type: none"> – dla uczniów klas I-III szkół podstawowych, – dla uczniów klas I-III ogólnokształcących szkół muzycznych I stopnia, – dla uczniów niepełnosprawnych klas I-III szkół podstawowych oraz uczniów niepełnosprawnych klas I-III ogólnokształcących szkół muzycznych I stopnia, |
| do kwoty 325 zł | <ul style="list-style-type: none"> – dla uczniów klas III gimnazjów, – dla uczniów klas III ogólnokształcących szkół muzycznych II stopnia, uczniów klas III ogólnokształcących szkół sztuk pięknych oraz uczniów klas VI ogólnokształcących szkół baletowych, – dla uczniów niepełnosprawnych klas I-III gimnazjów, uczniów niepełnosprawnych klas I-III ogólnokształcących szkół muzycznych II stopnia, uczniów niepełnosprawnych klas I-III ogólnokształcących szkół sztuk pięknych oraz uczniów niepełnosprawnych klas IV-VI ogólnokształcących szkół baletowych, |
| do kwoty 210 zł | <ul style="list-style-type: none"> – dla uczniów niepełnosprawnych klas IV-VI szkół podstawowych, uczniów niepełnosprawnych klas IV-VI ogólnokształcących szkół muzycznych I stopnia oraz uczniów niepełnosprawnych klas I-III ogólnokształcących szkół baletowych, |
| do kwoty 315 zł | <ul style="list-style-type: none"> – dla uczniów niepełnosprawnych zasadniczych szkół zawodowych, |
| do kwoty 390 zł | <ul style="list-style-type: none"> – dla uczniów niepełnosprawnych szkół ponadgimnazjalnych, z wyłączeniem zasadniczych szkół zawodowych, – dla uczniów niepełnosprawnych klas IV-VI ogólnokształcących szkół muzycznych II stopnia, uczniów niepełnosprawnych klas IV-VI ogólnokształcących szkół sztuk pięknych, uczniów niepełnosprawnych klas VII-IX ogólnokształcących szkół baletowych oraz uczniów niepełnosprawnych liceów plastycznych |

Dofinansowanie przyznano 128 uczniom na łączną kwotę 30.299,52 zł.

DOFINANSOWANIE PRACODAWCOM KOSZTÓW PRZYGOTOWANIA ZAWODOWEGO MŁODOCIANYCH PRACOWNIKÓW

Na podstawie ustawy o systemie oświaty pracodawcom przysługuje dofinansowanie z tytułu kosztów kształcenia młodocianych pracowników.

Przygotowanie zawodowe młodocianych pracowników może odbywać się w formie nauki zawodu lub przyuczenia do wykonywania określonej pracy. Nauka zawodu obejmuje praktyczną naukę zawodu u pracodawcy i ma na celu przygotowanie młodocianego do pracy w charakterze wykwalifikowanego robotnika lub czeladnika. Przyuczenie go do wykonywania określonej pracy może dotyczyć wybranych prac związanych z nauką zawodu i ma na celu przygotowanie młodocianego do pracy w charakterze przyuczonego robotnika.

Pracodawcom, którzy zawarli z młodocianymi pracownikami umowę o pracę w celu przygotowania zawodowego, przysługiwało dofinansowanie kosztów kształcenia, jeżeli pracodawca lub osoba prowadząca zakład w imieniu pracodawcy albo osoba zatrudniona u pracodawcy posiada kwalifikacje wymagane do prowadzenia przygotowania zawodowego młodocianych, młodociany pracownik ukończył naukę zawodu lub przyuczenie do wykonywania określonej pracy i zdał egzamin, zgodnie z odrębnymi przepisami.

Dofinansowanie pracodawcom kosztów przygotowania zawodowego młodocianych pracowników odbywa się w ramach dotacji celowej. Obowiązek wypłacania dofinansowania spoczywa na gminie właściwej ze względu na miejsce zamieszkania młodocianego pracownika w ramach zadań własnych.

W roku szkolnym 2011/2012 wypłacono 12 pracodawcom dofinansowanie na łączną kwotę 73.563,46 z tytułu zwrotu kosztów kształcenia 15 młodocianych pracowników.

DOWÓZ UCZNIÓW NIEPEŁNOSPRAWNYCH DO PLACÓWEK OŚWIATOWYCH

Obowiązkiem gminy jest: zapewnienie uczniom niepełnosprawnym bezpłatnego transportu i opieki w czasie przewozu do najbliższej szkoły podstawowej, gimnazjum lub ośrodka umożliwiającego realizację obowiązku szkolnego i obowiązku nauki dzieciom i młodzieży, a także dzieciom i młodzieży z upośledzeniem umysłowym ze sprzężonymi niepełnosprawnościami albo zwrot kosztów przejazdu ucznia i opiekuna środkami komunikacji publicznej, jeżeli dowożenie zapewniają rodzice. (Art. 17 ust 3a ustawy o systemie oświaty (Dz. U. Z 2004 r. Nr 256 poz 2572 z późn. zmianami)

W roku szkolnym 2011/2012 Gmina Czeladź zapewniła przewóz dla 49 dzieci, w tym 7 na wózkach inwalidzkich.

Dzieci dowożone były do następujących placówek oświatowych:

1. Specjalny Ośrodek Szkolno – Wychowawczy dla Dzieci Słabo Widzących i Niewidomych w Dąbrowie Górniczej, ul. Wybickiego 1
2. Zespół Szkół Specjalnych Nr 5 w Dąbrowie Górniczej, ul. Mireckiego 28
3. Warsztaty terapii zajęciowej W Dąbrowie Górniczej, ul. Gwardii Ludowej 107
4. Specjalny Ośrodek Szkolno - Wychowawczy w Będzinie, ul. 11 Listopada 7
5. Gimnazjum Nr 12 w Katowicach, ul. Staszica 2
6. Zespół Szkół Zawodowych Nr 1 w Katowicach, ul. Staszica 2
7. IX Liceum Ogólnokształcące w Katowicach, ul. Krzywoustego 9
8. Szkoła Podstawowa Nr 37 w Katowicach, ul. Lompy 17
9. Zespół Szkolno - Przedszkolny dla Dzieci Niedosłyszących i Słabo Słyszących, V Liceum Ogólnokształcące Profilowane w Katowicach, ul. Grażyńskiego 17
10. Technikum dla Młodzieży Niewidzącej i Słabo Widzącej w Chorzowie, ul. Hajducka 22
11. Gimnazjum Nr 5 w Będzinie, ul. Kołłątaja 63
12. Katolickie Niepubliczne Gimnazjum Nr 5 w Sosnowcu, ul. Mariacka 18
13. Zespół Szkół Specjalnych, Gimnazjum Specjalne nr 23 w Sosnowcu, ul. Franciszkańska 5a
14. ZSO nr 5 w Sosnowcu Ośrodek Szkolno – Rehabilitacyjny, ul. Bohaterów Monte Cassino 45
15. Szkoła Podstawowa Nr 3 w Czeladzi, ul. Staszica 47
16. Przedszkole Nr 7 w Czeladzi, ul. Waryńskiego 19
17. Zespół Szkół Specjalnych w Czeladzi, ul. Szpitalna 85

Ponadto dla 7 dzieci Gmina zapewniła zwrot kosztów przejazdu ucznia i opiekuna środkami komunikacji publicznej w wysokości 170,00 zł miesięcznie. Za cały rok szkolny daje to kwotę **12.240,00 zł.**

IX. ZABEZPIECZENIE WARUNKÓW FUNKCJONOWANIA PLACÓWEK OŚWIATOWYCH

Wydatki poniesione na wynagrodzenia i pochodne od wynagrodzeń w roku szkolnym 2011/2012

| | Wydatki IX - XII/11 | Wydatki I - VIII/12 | razem |
|---------------------------------|---------------------|----------------------|----------------------|
| Szkoły Podstawowe | 2 412 385,32 | 5 332 168,33 | 7 744 553,65 |
| Gimnazja | 1 542 511,86 | 3 387 790,63 | 4 930 302,49 |
| Przedszkola | 1 634 012,27 | 3 651 667,34 | 5 285 679,61 |
| Oddział "0" przy SP1, SP3 i SP7 | 66 942,40 | 151 720,13 | 218 662,53 |
| Stołówki szkolne i przedszkolne | 192 677,20 | 427 495,19 | 620 172,39 |
| Świetlice szkolne | 237 009,21 | 541 510,53 | 778 519,74 |
| Razem | 6 085 538,26 | 13 492 352,15 | 19 577 890,41 |

WYDATKI PONIESIONE NA ZAKUP ENERGII W ROKU SZKOLNYM 2011/2012

| | Wydatki IX - XII/11 | Wydatki I - VIII/12 | razem |
|-------------------|---------------------|---------------------|---------------------|
| Szkoły Podstawowe | 105 612,63 | 264 447,57 | 370 060,20 |
| Gimnazja | 175 177,47 | 413 507,65 | 588 685,12 |
| Przedszkola | 103 799,40 | 240 874,86 | 344 674,26 |
| Razem | 384 589,50 | 918830,08 | 1 303 419,58 |

CZĘŚĆ OŚWIATOWA SUBWENCJI OGÓLNEJ NA ROK SZKOLNY 2011/2012

| | Kwota subwencji | Poniesione wydatki |
|---------------------------------|----------------------|----------------------|
| wrzesień - grudzień 2011 | 2 626 590,00 | 7 781 465,14 |
| styczeń - sierpień 2012 | 9 421 620,00 | 16 903 232,49 |
| RAZEM | 12 048 210,00 | 2 4684 697,63 |
| RÓŻNICA (dopłata Gminy) | | 12 636 487,63 |

WYDATKI PONIESIONE NA INWESTYCJE OD IX – XII / 2011

| Placówka | Nazwa inwestycji | Wartość |
|-----------------------|---|---------------------------------------|
| Szkoła Podstawowa Nr1 | niskoenergetyczne budynki użyteczności publicznej- termomodernizacja WPI 07020301 montaż układu regulacji c.o. w węźle ciepłym | 20 000,00 |
| Szkoła Podstawowa Nr7 | budowa boisk sportowych WPI 070105 : - wklejenie linii w nawierzchnię - naprawa piłkochwytu | 2 214,00 984,00 1 230,00 |
| RAZEM | | 22 214,00 |

WYDATKI PONIESIONE NA REMONTY OD IX – XII/11

| Placówka | Wykonany remont | Wartość |
|------------------------|---------------------------|------------------|
| Szkoła Podstawowa Nr 1 | wycinka drzew | 2700,00 |
| | remont nawierzchni boiska | 25397,29 |
| | remont sufitu | 2063,09 |
| | | 30160,38 |
| Szkoła Podstawowa Nr 3 | | 448,90 |
| Szkoła Podstawowa Nr 7 | Remont sufitu i dachu | 1230,00 |
| Gimnazjum Nr 2 | malowanie pomieszczeń | 1637,76 |
| | awaria c.o. | 170,00 |
| | | 1804,76 |
| Gimnazjum Nr 3 | remont ogrodzenia | 16950,73 |
| Przedszkole Nr 9 | remont przęseł ogrodzenia | 638,99 |
| | montaż zjazdu dla wózków | 400,00 |
| | wymiana parapetów | 1708,83 |
| | | 2747,82 |
| RAZEM | | 53 342,59 |

WYDATKI PONIESIONE NA REMONTY OD I – VIII/12

| Placówka | Wartość |
|------------------------|----------|
| Szkoła Podstawowa Nr 1 | 609,64 |
| Szkoła Podstawowa Nr 7 | 2.477,92 |
| Miejski Zespół Szkół | 1.698,32 |
| Gimnazjum Nr 2 | 7.874,00 |
| Gimnazjum Nr 3 | 3.676,47 |
| Przedszkole Nr 4 | 1.381,35 |
| Przedszkole Nr 5 | 1.483,38 |
| Przedszkole Nr 7 | 442,80 |
| Przedszkole Nr 9 | 2.322,76 |
| Przedszkole Nr 10 | 920,00 |

| | |
|-------------------|------------------|
| Przedszkole Nr 11 | 8.878,60 |
| RAZEM | 31 765,24 |

WYDATKI PONIESIONE NA POKRYCIE KOSZTÓW DOTACJI NA UCZNIÓW UCZĘSZCZAJĄCYCH DO PRZEDSZKOLI NIEPUBLICZNYCH W ROKU SZKOLNYM 2011/2012

W roku szkolnym 2011/2012 wydatki poniesione na dotacje dla uczniów zamieszkałych na terenie Gminy Czeladź a uczęszczających do placówek znajdujących się poza terenem Czeladzi wyniosły:

PRZEDSZKOLA NIEPUBLICZNE

| Jednostka samorządu terytorialnego | KATOWICE | BĘDZIN | SOSNOWIEC |
|------------------------------------|--------------------------|--------------------------|--------------------------|
| | Przedszkole niepubliczne | Przedszkole niepubliczne | Przedszkole niepubliczne |
| Kwoty za rok 2011/2012 | 14 220,78 zł | 30 142,24 zł | 93 714,48 zł |
| RAZEM | 138 077,50 zł | | |

PRZEDSZKOLA PUBLICZNE

| Jednostka samorządu terytorialnego | KATOWICE |
|------------------------------------|-----------------------|
| | Przedszkole publiczne |
| Kwota za rok 2011/2012 | 8 743,28 zł |

Na przedszkole prywatne, zgodnie z Uchwałą nr XX/246/2011 Rady Miejskiej w Czeladzi z dnia 27.10.2011r. w sprawie ustalenia trybu udzielania i rozliczania dotacji dla niepublicznych przedszkoli oraz trybu i zakresu kontroli prawidłowości jej wykorzystania. Gmina przekazała dotację w wysokości **130 108,34 zł**.

PRZEDSZKOLE PRYWATNE

| Jednostka samorządu terytorialnego | CZELADŹ |
|------------------------------------|--------------------------------------|
| | Prywatne Przedszkole im. Papy Smerfa |
| Kwota za rok 2011/2012 | 130 108,34 zł |

Zgodnie z rozporządzeniem Ministra Edukacji Narodowej z dnia 14 kwietnia 1992r. w sprawie pokrycia kosztów zatrudnienia związanego z nauczaniem religii Gmina Czeladź przekazała kwotę w wysokości **4.240,28 zł**.

RELIGIE

| Jednostka samorządu terytorialnego | KATOWICE | DĄBROWA GÓRNICZA | SOSNOWIEC |
|------------------------------------|---|---|------------------------------------|
| | Religia (Kościół Chrześcijan Baptystów) | Religia (Wspólnota Kościołów Chrystusowych) | Religia (Adwentyści Dnia Siódmego) |
| Kwoty za rok 2011/2012 | 1 967,64 zł | 931,00 zł | 1 341,64 zł |
| RAZEM | 4 240,28 zł | | |

RADA MIEJSKA W CZELADZI

Wpł. 16. 10. 2012

L.dz. SE-PO.0012.5.10.2012

Podpis

Burmistrz Miasta Czeladź
mgr Teresa Kosmala

Zgodnie z ramowym programem Rady Miejskiej w Czeladzi, Miejski Ośrodek Sportu i Rekreacji przedstawia materiały na Komisję Edukacji Kultury i Sportu w zakresie działalności i planów na przyszłość.

I. Baza sportowa.

1. **Hala Widowiskowo – Sportowa** przy ul. Sportowej 2 usytuowana na działce o pow. 6.559 m². Zabudowa składa się z budynku Hali Widowiskowo – Sportowej o pow. użytkowej 3.825 m² użytkowanego jako centrum sportowo – rekreacyjne, przekazanego w trwały zarząd Decyzją Burmistrza Miasta z dnia 01.12.2008 roku.

a. **Główna sala sportowa** o pow. 870 m² z widownią na 540 miejsc, przystosowaną do prowadzenia gier zespołowych, lekcji wychowania fizycznego oraz imprez kulturalnych wraz ze sceną.
(tygodniowy plan zajęć w załączeniu)

b. **Sala baletowa** z szatniami o pow. użytkowej 128 m²
W sali baletowej prowadzone są treningi sekcji MOSiR – Śląska Liga Weteranów i Amatorów w Tenisie Stołowym Zajęcia odbywają się w każdy wtorek i czwartek w godz. 9.00 – 13.00
W poniedziałki, środy i piątki prowadzone są treningi Tenisa Stołowego MCKS.

Sala baletowa udostępniana jest również dla Uniwersytetu Trzeciego Wieku - aerobic, zajęcia prowadzone są w piątki.

Sala baletowa wynajmowana jest odpłatnie na zajęcia sportowe:

- capoeira (wtorki i soboty)
- Wschodnie Sztuki Walki – KS „FIGHT CLUB Będzin” (wtorki i czwartki)
- laido – sztuka walki mieczem japońskim (środy)
- Zumba Fitness (poniedziałki i czwartki)

Czynsz najmu za salę baletową od stycznia do października 2012 r. wyniósł 6.261,32 zł. brutto

(tygodniowy plan zajęć w załączeniu)

c. Sala zapasów o pow. użytkowej 80 m²

W sali zapasów odbywają się treningi sekcji JUDO MOSiR w każdy poniedziałek i środę w godz. 16.00 – 18.00.

Sala zapasów wynajmowana jest odpłatnie na zajęcia:

- zapasy grappling (poniedziałki, środy i piątki)
- capoeira (czwartki)
- sztuki walki dalekiego wschodu dla dzieci – KDSW „SHOGUN” (wtorki i czwartki)
- zapasy (poniedziałki i środy)

Czynsz najmu za salę zapasów od stycznia do października 2012 r. wyniósł 7.217,64 zł. brutto

(tygodniowy plan zajęć w załączeniu)

d. Hol główny wejściowy z pomieszczeniami towarzyszącymi

Hol Hali MOSiR wynajmowany jest na:

- wystawy (Giełda ptaków, wystawy plastyczne dzieci biorących udział w Akcjach Lato i Zima)
- targi handlowe (Firma „Duet”)

e. Siłownia o pow. użytkowej 80 m² aktualnie oddana w najem

Obecnie po remoncie z zainstalowaną klimatyzacją, wyposażona w 30 urządzeń do ćwiczeń siłowych i rekreacji.

Siłownia czynna jest codziennie z wyjątkiem niedziel:

- poniedziałek 9.00 – 13.00 i 16.00 – 20.00
- wtorek 10.00 – 13.00 i 16.00 – 20.00
- środa 9.00 – 13.00 i 16.00 – 20.00
- czwartek 10.00 – 13.00 i 16.00 – 20.00
- piątek 9.00 – 13.00 i 16.00 – 20.00
- sobota 10.00 – 13.00 oraz 16.00 – 20.00 wyłącznie dla kobiet

Czynsz najmu za pomieszczenie siłowni do stycznia do października 2012 wyniósł 3.819,92 zł. brutto

f. Kawiarnia o pow. użytkowej 200 m². W roku 2010 z rezygnowano z dzierżawy lokalu przez zewnętrznego najemcę. W pomieszczeniu dokonano remontu własnymi siłami elewacji ścian wewnętrznych, celem odświeżenia powierzchni, uzupełniono oświetlenie lokalu oraz dokonano usprawnień instalacji sanitarnych.

Lokal jest wykorzystywany na:

- koncerty zespołu „Orfeusz” (10.03.2012, 26.10.2012, 11.11.2012, 25.11.2012, 16.12.2012)
- wystawy (Miasto Auby w fotografii amatorskiej)
- konferencje i szkolenia (szkolenie członków PFO na ekspertów od śpiewu kanarka kształtnego i kolorowego oraz ptaków egzotycznych)
- spotkania okolicznościowe (np. Zakończenie Roku Pasiiecznego)
- wykłady – Uniwersytet Trzeciego Wieku

g. Pomieszczenia poligrafii o pow. użytkowej 50 m² oddane w najem.

Czynsz najmu za pomieszczenie poligrafii od stycznia do października 2012 r. wyniósł 5.517,68 zł. brutto.

h. Pomieszczenia techniczne:

- kotłownia
- pomieszczenia ciepłowni
- warsztat
- magazyn

i. Pomieszczenia administracyjno – socjalne i biurowe

j. Pomieszczenia komunikacyjne – wyjścia ewakuacyjne

k. Pomieszczenia techniczne sekcji sportowych.

l. Magazyn sprzętu sportowego.

Sala narad o pow. użytkowej 50 m²

W sali narad odbywają się spotkania przedstawicieli Klubów Sportowych i Stowarzyszeń z terenu Czeladzi:

- MCKS Czeladź – spotkania z rodzicami
- Klub Abstynenta „NOWE” – muzyczne spotkania Karaoke (czwartki)
- Akademia Piłki Nożnej Czeladź – spotkania z rodzicami
- Polska Federacja Ornitologiczna o/Czeladź - zebrania Zarządu
- Związek Hodowców Gołębia Poczтового – zebrania Zarządu
- Zagłębiowskie Koło Pszczelarzy – spotkania członków

Powyższe Stowarzyszenia spotykają się co najmniej raz w miesiącu.

2. Stadion sportowy przy ul. Sportowej 7 , składający się z następujących obiektów budowlanych:

- a. Główna płyta boiska o łącznej pow. 7.000 m² przeznaczona do treningów i rozgrywek czeladzkim klubom i stowarzyszeniom sportowym
- b. Budynek trybuny o pow. użytkowej 260 m² wykorzystany na szatnie, łaźnie i pomieszczenia zaplecza sekcji sportowych. Wymaga remontu kapitalnego.
- c. Budynek gospodarczy o pow. użytkowej 40 m² wykorzystywany na magazyn narzędzi i sprzętu rolniczego MOSiR.
- d. Bieżnia lekkoatletyczna
- e. Skocznia do skoku w dal
- f. Rzutnia do pchnięcia kulą – wykorzystywana do celów treningowych przez czeladzkie szkoły, sekcje lekkoatletyczną MCKS, MSZS.

Zawarto umowy użyczenia na korzystanie z obiektu z MCKS, CKS Czeladź, CKS Kibice, MSZS, APN.

3. Boisko sportowe o sztucznej nawierzchni wraz z infrastrukturą towarzyszącą, w skład której wchodzi:

- płyta boiska z trawy syntetycznej o wym. 65x100m (wymiar całkowity 71x112m) wraz z odwodnieniem.

- oświetlenie obiektu w formie masztowej z projektorami jako źródłem światła (4 maszty z 6 projektorami zewnętrznymi).

- monitoring obiektu z użyciem kamer montowanych na masztach oświetleniowych

- lekka systemowa trybuna sportowa na 236 osób.

- ogrodzenie terenu obiektu boiska wraz z bramą wjazdową i furtkami oraz piłkochwyty (łącznie 516 mb)

- parking na 10 stanowisk, w tym z 2 miejscami dla osób niepełnosprawnych, placyk oraz chodnik i dojścia do i wokół boiska

Uroczyste otwarcie boiska sportowego nastąpiło 18 czerwca 2011 roku, natomiast cała nieruchomość została przekazana w trwały zarząd na rzecz MOSiR Czeladź Decyzją Burmistrza Miasta nr 2/2011 z dnia 05.10.2011 roku. Od dnia otwarcia na boisku odbyło się 110 imprez sportowych, w których wzięło udział 4719 osób. (w załączeniu statystyka)

4. Budynek - Zajazd Sportowy o pow. użytkowej 488 m² dzierżawiony.

W budynku mieści się Zajazd Sportowy wraz z restauracją, posiadający 50 miejsc noclegowych i ogrodzony parking na 14 miejsc.

W restauracji Zajazdu odbywają się przyjęcia okolicznościowe, komunie, małe wesela, pokazy, konferencje, szkolenia bankiety.

Budynek jest ocieplony i wymieniona została stolarka okienna. Wymaga remontu instalacji elektrycznej, wod. – kan. oraz dostosowania do przepisów i wymogów przeciwpożarowych.

Czynsz najmu za budynek Zajazdu od stycznia do października 2012 r. wyniósł 36.247,10 zł. brutto.

5. Stadion sportowy przy ul. Mickiewicza oddany w trwały zarząd Decyzją Burmistrza Miasta Czeladź Nr 5/2008 z dnia 09.04.2008r. .

Obiekt o pow. 36.970 m² zabudowany jest obiektami stadionu sportowego, budynkiem szatni sportowej, portiernią, kasą, garażem i kortem betonowym do tenisa ziemnego oraz boiskami do gry w koszykówkę i siatkówkę. Zawarto umowę użyczenia na korzystanie z obiektu z Klubem Sportowym Górnik Piaski.

6. Kompleks basenów wraz z zapleczem socjalnym i budynkiem restauracyjnym o pow. użytkowej 16.372 m² , przekazany w trwały zarząd Decyzją Burmistrza Miasta Czeladź Nr 9/2008 z dnia 16.04.2008, wydzierżawiony od dnia 16.04.2003 roku na czas nieoznaczony. Wymagany remont lub przebudowa.

- W skład kompleksu basenów wchodzi
- basen pełnowymiarowy 50x25 m
 - brodzik dla dzieci.
 - prysznice
 - piaskownica

Kompleks basenów czynny jest w okresie wakacyjnym od lipca do sierpnia. Czynnosc najmu za budynek restauracyjny od stycznia do października 2012 r. wyniosł 7.037,40 zł. brutto.

Miejski Ośrodek Sportu i Rekreacji w Czeladzi swoją działalność merytoryczną opiera na prowadzeniu sekcji sportowych:

- Tenis Stołowy – Śląska Liga weteranów (16 uczestników)
- Biegi rekreacyjne (32 uczestników)
- Sekcja Judo. (2 grupy wiekowe – 30 zawodników)

II. Imprezy sportowe

MOSiR Czeladź organizuje imprezy sportowe dla mieszkańców miasta, takie jak:

- Mistrzostwa Czeladzi w Narciarstwie Alpejskim, w których udział wzięło 108 zawodników.
- Zima z MOSiR (zajęcia sportowo – rekreacyjne dla dzieci – 233 uczestników)
- Mistrzostwa Czeladzi w Kręglach, w których udział wzięło 50 zawodników.
- Mistrzostwa Czeladzi w Tenisie Ziarnym, w których udział wzięło 19 zawodników.
- Lato z MOSiR (zajęcia sportowo – rekreacyjne dla dzieci i młodzieży – ok. 100 osób)
- Masowe Biegi Przelajowe o Paterę Polska – Dziennik Zachodni i Śl. TKKF, ostatnie zorganizowane zostały w dniu 29 kwietnia 2012 na stadionie MOSiR Czeladź. (250 zawodników)
- Ogólnopolskie Biegi Przelajowe „Lato 2012” (200 zawodników)

MOSiR Czeladź współpracuje z następującymi stowarzyszeniami, organizacjami sportowymi i szkołami z terenu miasta w sferze kultury fizycznej:

- Miejski Szkolny Związek Sportowy
- MCKS Czeladź
- Klub Abstynenta „Metamorfoza”
- Klub Abstynenta „NOWE”
- Klub Sportowy Górnik Piaski,
- Akademia Piłki Nożnej Czeladź
- TKKF Saturn,
- Stowarzyszenie Primo Czeladź,
- Stowarzyszenie Czeladzkich Kibiców
- CKS Czeladź
- ZHP Hufiec Seniora o/ Czeladź
- Polska Federacja Ornitologiczna o/Czeladź
- Związek Hodowców Gołębia Poczowego
- Zagłębiowskie Koło Pszczelarzy

MOSiR jest organizatorem imprez sportowych, współorganizuje imprezy kulturalne oraz wystawy, udostępnia obiekty i pomieszczenia MOSiR czeladzkiim szkołom (lekcje wychowania fizycznego) oraz na spotkania członkom Związku Gołębia Poczowego,

Regionalnego Koła Pszczelarzy Ziemi Zagłębiowskiej, Polskiej Federacji Ornitologicznej z Oddziałem w Czeladzi.

MOSiR bierze czynny udział we współorganizacji imprez o charakterze ogólnomiejskim udzielając pomocy technicznej w ramach:

- Wielkiej Orkiestry Świątecznej Pomocy – Rynek Miasta
- Dni Czeladzi 2012 – Park Grabek i Park Prochownia
- Bezpieczeństwo Ruchu Drogowego - MZS
- Festiwal AVE MARJA - Kościół pw. Św. Stanisława BM
- Pikników rodzinnych
- Obchody 750 lecia lokacji miasta
- Regeneracja
- Uroczystości związanych z obchodami świąt narodowych (uroczystości pod pomnikami)

III. Plany na przyszłość (baza sportowa).

Stan techniczny obiektów sportowo – rekreacyjnych za wyjątkiem nowooddanego boiska o sztucznej nawierzchni jest dostateczny, jednak wymaga ciągłej modernizacji i remontów z uwagi na upływający okres eksploatacji.

Biorąc pod uwagę rozwój infrastruktury sportowej w mieście , w związku z osiąganiem coraz lepszych wyników sportowych oraz powiększającej się ilości klubów sportowych a co za tym idzie zwiększonej liczby osób korzystających z obiektów MOSiR, planuje się dokonanie następujących zamierzeń:

Przedstawiamy poszczególne zadania założeń w następujących elementach:

1. Wykonanie ogrodzenia stadionu sportowego przy ul. Mickiewicza w Czeladzi od strony ogródków działkowych oraz sektora dla kibiców gości (ogrodzenie i sektor są wymogiem PZPN by dopuścić stadion do rozgrywek ligowych – obecnie jest wydana tymczasowa zgoda na rozgrywanie tam meczy IV ligi) W latach poprzednich remontowano ogrodzenie stadionu od strony ul. Mickiewicza oraz od strony budynków mieszkalnych. Przewidywany koszt zadania 40 000,-zł. brutto.
2. Wykonanie trybuny na widowni stadionu przy ul. Mickiewicza na 300 miejsc siedzących (jest to wymogiem PZPN by dopuścić stadion do rozgrywek ligowych – obecnie jest wydana tymczasowa zgoda na rozgrywanie tam meczy IV ligi) Przewidywany koszt to kwota ok 50 000,- zł. brutto.
3. Wykonanie inwentaryzacji technicznej oraz projektu technicznego budynku Trybuny Stadionu przy ul. Sportowej. Projekt obejmował będzie modernizację i rozbudowę obiektu oraz wykonanie przyłącza CO. W efekcie kosztorysu inwestorskiego będzie można określić wydatki na ten cel oraz podjąć działania w zakresie pozyskania źródeł finansowania. Koszt w/w zadania to 150 000,- zł. brutto.
4. Wykonanie projektu technicznego na modernizację centralnego ogrzewania Hali MOSiR. Zakres modernizacji oprócz prac projektowych obejmuje demontaż węzła CO oraz istniejącej instalacji CO, dostawę i montaż kompaktowego węzła ciepłowniczego, wykonanie nowej instalacji CO oraz wykorzystanie istniejących aparatów grzewczo-wentylacyjnych. Łączny koszt szacujemy na kwotę 520 000,- zł netto. Prace projektowe do realizacji wyniosą 20 000,- zł brutto.
5. Remont dachów na terenie kompleksu basenów przy ul. Legionów 20 000zł

6. Remont schodów ewakuacyjnych i wejściowych do Hali MOSiR. 30 000zł

Oprócz wymienionych wydatków na zadania inwestycyjne konieczne są również wydatki za zakupy obejmujące:

- 2 komplety bramek do piłki nożnej na stadiony przy ul. Sportowej i ul. Mickiewicza 20 000,-zł
- urządzenia do pielęgnacji boiska o sztucznej nawierzchni - 100 000 zł
- 2 wiaty stadionowe dla zawodników rezerwowych - 13 000 zł.
- Ławko-wieszaki do szatni /Stadion ul. Sportowa i ul. Mickiewicza/ - 12 000 zł
- Kosa spalinowa– / Stadion ul. Mickiewicza / posiadamy 1 szt. kosi spalinowej a mamy dużo terenów zielonych - 2.000 zł
- Klimatyzatory szt.4 szt. / sala baletowa, sala zapasów, serwerownia, kawiarnia, galeria / - 10.000 zł
- Mata zapaśnicza (stara mata jest w bardzo złym stanie,) - 12.000 zł
- Bramka treningowa / Stadion ul. Mickiewicza / (umożliwi to trening w różnych strefach boiska co spowoduje mniejsze obciążenie murawy boiska w okolicach bramek zamontowanych na stałe) - 3.000 zł
- Bramki treningowe- junior na boisko ze sztuczna nawierzchnią (doposażenie nowego boiska w niezbędne bramki by rozgrywać mecze młodszych grup sportowych) - 5 000 zł

Dyrektor
Miejskiego Ośrodka Sportu i Rekreacji
w Czeladzi

mgr Henryk Michalski



Załączniki:

1. tygodniowy plan zajęć w Sali głównej Hali MOSiR
2. tygodniowy plan zajęć w Sali baletowej Hali MOSiR
3. tygodniowy plan zajęć w Sali zapasów Hali MOSiR
4. statystyka dot. zajęć sportowych na boisku ze sztuczną nawierzchnią

HALA MOSiR – Sala główna
2012/2013

Załącznik nr 1

| Godz. | Poniedziałek | Wtorek | Środa | Czwartek | Piątek | Sobota | Niedziela | Godz. |
|-------|-----------------------------|-------------------------|-----------------------------|------------------------------|---------------------------|------------------------|------------------------------------|-------|
| 7-8 | | | | | | | | 7-8 |
| 8-9 | | | | | | Mecze | | 8-9 |
| 9-10 | | Miejski | Zespół | Szkół | | Młodzieńców 2 grupy | | 9-10 |
| 10-11 | | | w Czeladzi | | | Mecze | Piłki Nożna Stow. Abst. NOWE | 10-11 |
| 11-12 | | | | | | Mini kosz 2 grupy | | 11-12 |
| 12-13 | | | | | | Turnieje cykliczne | | 12-13 |
| 13-14 | | Straż | | | | | | 13-14 |
| 14-15 | | Miejska Czeladź | | | | | | 14-15 |
| 15-16 | Gimnazjum | | Gimnazjum | Gimnazjum | Treningi | Mecz siat. | | 15-16 |
| 16-17 | Nr 2 | Mecz kosz. Kadeci II | Nr 2 | Nr 2 | Piłki nożnej APN | III liga MCKS | | 16-17 |
| 17-18 | Piłki nożna Gr. Naborowa | MCKS | Piłki nożna Gr. Naborowa | Mecz kosz. Kadeci I | CKS | | | 17-18 |
| 18-19 | Trening III liga siat. | | Trening III liga siat. | MCKS | Trening III liga siat. | | | 18-19 |
| 19-20 | MCKS Trening | Mecz siat. Juniorcki | MCKS | Treningi | MCKS | Mecz kosz. III liga | | 19-20 |
| 20-21 | III liga kosz. MCKS | MCKS | III liga kosz. MCKS | Piłki nożnej Stow. sport. | III liga kosz. MCKS | MCKS | | 20-21 |
| 21-22 | | | | | | | | 21-22 |
| 22-23 | | | | | | | | 22-23 |
| 23-24 | | | | | | | | 23-24 |

W przypadku, gdy koszykarze lub siatkarze mają mecze wyjazdowe, w sali głównej odbywają się treningi drużyn piłki nożnej – APN, CKS, MCKS, KS Górnik Piaski

| Statystyka dotycząca imprez sportowych - Boisko ze sztuczną nawierzchnią | | | | |
|--|----------------|-------------------------|--------------------------|--------------|
| Imprezy Sportowe - Uczestnicy Imprez za okres czerwiec 2011 - 03 październik 2012 | | | | |
| L.P. | m-c | imprezy sportowe | uczestnicy imprez | uwagi |
| 1 | czerwiec 11 | 3 | 106 | |
| 2 | lipiec 11 | 4 | 89 | |
| 3 | sierpień 11 | 7 | 158 | |
| 4 | wrzesień 11 | 15 | 636 | |
| 5 | październik 11 | 7 | 259 | |
| 6 | listopad 11 | 2 | 65 | |
| 7 | grudzień 11 | 1 | 20 | |
| 8 | styczeń 12 | 3 | 203 | |
| 9 | luty 12 | 5 | 154 | |
| 10 | marzec 12 | 12 | 464 | |
| 11 | kwiecień 12 | 12 | 510 | |
| 12 | maj 12 | 8 | 260 | |
| 13 | czerwiec 12 | 10 | 498 | |
| 14 | lipiec 12 | 4 | 109 | |
| 15 | sierpień 12 | 4 | 168 | |
| 16 | wrzesień 12 | 12 | 980 | |
| 17 | październik 12 | 1 | 40 | |
| RAZEM | | 110 | 4719 | |

Pieczęć wydziału (jednostki organizacyjnej) ¹

Nr sprawy: SOI-MOSiR 03/10/2012

Data wszczęcia sprawy: 10.10.2012

Burmistrz Miasta Czeladź
mgr Teresa Kosmala

W sprawie: zakres działalności MOSiR Czeladź, plany na przyszłość

– **Uzasadnienie:** temat posiedzenia Komisji Edukacji, Kultury i Sportu

10.10.2012

(data i parafka referenta)

STANOWISKO INSPEKTORA
ds. Organizacji i Usprz. ds. Organizacji i Usprz. Kozioł

10.10.2012

(pieczęć, data i podpis kierownika)

Dyrektor
Miejskiego Ośrodka Sportu i Rekreacji
w Czeladzi
mgr. Michał Michalski

Stanowisko Skarbnika Miasta

Data wpływu:

(pieczęć, data i podpis)

Stanowisko Sekretarza Miasta

Data wpływu:

(pieczęć, data i podpis)

Stanowisko Zastępcy Burmistrza Miasta do spraw Społecznych

Data wpływu:

11.10.2012

bez uwag

(pieczęć, data i podpis)

Stanowisko Zastępcy Burmistrza Miasta do spraw Komunalnych

Data wpływu:

(pieczęć, data i podpis)

Stanowisko Koordynatora programu/ przewodniczącego zespołu zadaniowego

Data wpływu:

(pieczęć, data i podpis)

Stanowisko Burmistrza Miasta po rozpatrzeniu wniosku

Data wpływu:

Zgodnie ze stanowiskiem wnioskodawcy/wydziału. ✓

12.10.2012

2-ty Burmistrz d/s Sprawy

15.10.2012

(pieczęć, data i podpis)

BURMISTRZ
mgr Teresa Kosmala

RADA MIEJSKA W CZELADZI
SE. PO. 0012.5.10.2012
Wpt. 16. 10. 2012
L.dz.
Podpis

Oświata w Gminie CZELADŹ

**INFORMACJA O STANIE REALIZACJI
ZADAŃ OŚWIATOWYCH GMINY CZELADŹ
ZA ROK SZKOLNY 2011/2012,**

Czeladź, 12.10.2012r.

Obowiązek sporządzenia i przedstawienia informacji o stanie realizacji zadań oświatowych gminy Czeladź za rok szkolny 2010/2011 wynika z dyspozycji art. 5a ust. 4 ustawy z dnia 7 września 1991r. o systemie oświaty.

I. ZADANIA OŚWIATOWE GMINY CZELADŹ

Zdania oświatowe Gminy Czeladź wynikają w szczególności z postanowień:

1. ustawy z dnia 8 marca 1990r. o samorządzie gminnym (tekst jednolity Dz. U. z 2001r. Nr 142 poz. 1591 z późniejszymi zmianami),
2. ustawy z dnia 7 września 1991r. o systemie oświaty (tekst jednolity Dz. U. z 2004r. Nr 256, poz. 2572 z późniejszymi zmianami),
3. Ustawy z dnia 26 stycznia 1982r.- Karta Nauczyciela (tekst jednolity Dz. U. z 2006r. Nr 97 poz. 674 z późniejszymi zmianami),

oraz przepisów wykonawczych do tych ustaw.

W art. 7 ust. 1 ustawy o samorządzie gminnym zapisano, że zaspakajanie zbiorowych potrzeb wspólnoty m.in. w zakresie edukacji publicznej należy do zadań własnych gminy.

W przepisach ustawy o systemie oświaty ustawodawca wskazał, iż w szczególności do zadań gminy należy:

1. zakładanie i prowadzenie przedszkoli, szkół podstawowych i gimnazjów,
2. zabezpieczenie bazy lokalowej i sprawności technicznej obiektów oświatowych oraz środków rzeczowych i finansowych dla działalności,
3. zabezpieczenia kadry pracowniczej, w tym administracyjno - obsługowej.

W ustawie Karta Nauczyciela, wśród zadań gminy wymieniono m.in. następujące zadania:

1. stanowienie o wysokości niektórych składników wynagrodzenia nauczycieli,
2. wspieranie nauczycieli w procesie dydaktyczno-wychowawczym.

Ponadto zadania oświatowe gminy Czeladź związane są z obowiązkiem:

1. inspirowania i realizacji zadań dla wsparcia procesu dydaktycznego i szkolnych programów wychowawczych,
2. kontrolowania spełniania przez uczniów obowiązku szkolnego i obowiązku nauki,
3. realizacji zadań wspierających uczniów w nauce.

Zadania gminy związane z oświatą należą do jednych z najważniejszych, dotyczą bezpośrednio znacznej części społeczności lokalnej, a pośrednio wszystkich mieszkańców Czeladzi. Działania na rzecz rozwoju społeczeństwa aktywnego i twórczego, zwiększenie kapitału edukacyjnego mieszkańców, to najlepsza inwestycja w rozwój miasta.

II. STAN ORGANIZACJI I BAZA LOKALOWA PLACÓWEK OŚWIATOWYCH

SIEĆ PLACÓWEK OŚWIATOWYCH

Rada Miejska w Czeladzi w 2004r. ustaliła sieć:

- publicznych szkół podstawowych i gimnazjów prowadzonych przez gminę, a także określiła granice obwodów tych szkół,
- publicznych przedszkoli i oddziałów przedszkolnych w szkołach podstawowych.

Sieć szkół podstawowych i gimnazjów została tak ustalona, aby wszystkie dzieci zamieszkałe na obszarze gminy miały możliwość spełniania obowiązku nauki, bez konieczności zapewnienia bezpłatnego transportu i przewozu. Granice obwodów szkół podstawowych i gimnazjów zostały tak zaplanowane, że droga dziecka z domu do szkoły nie przekracza 3 km w przypadku uczniów klas I-VI szkół podstawowych i 4 km w przypadku uczniów gimnazjów.

Sieć publicznych przedszkoli i oddziałów przedszkolnych w szkołach podstawowych ustalono tak, aby wszystkie dzieci sześciolatnie zamieszkałe na obszarze gminy miały możliwość spełniania obowiązku odbywania rocznego przygotowania przedszkolnego, a droga dziecka sześciolatniego z domu do najbliższego publicznego przedszkola lub oddziału przedszkolnego w szkole podstawowej nie przekraczała 3 km.

W roku szkolnym 2011/2012 Gmina Czeladź była organem prowadzącym dla 7 przedszkoli, 3 szkół podstawowych, 2 gimnazjów i 1 zespołu szkół w skład, którego wchodzi szkoła podstawowa i gimnazjum.

WYKAZ SZKÓŁ I PRZEDSZKOLI PROWADZONYCH PRZEZ GMINĘ CZELADŹ W ROKU SZKOLNYM 2011/2012

| Lp. | Nazwa szkoły/przedszkola | Adres szkoły/przedszkola |
|-----|--|------------------------------------|
| 1 | Szkoła Podstawowa Nr 1 im. Stanisławy Łakomik | 41-250 Czeladź, ul. Reymonta 80 |
| 2 | Szkoła Podstawowa Nr 3 im. Janusza Korczaka | 41-250 Czeladź, ul. Staszica 47 |
| 3 | Szkoła Podstawowa Nr 7 im. 1000-lecia Państwa Polskiego | 41-253 Czeladź, ul. Spacerowa 2 |
| 4 | Miejski Zespół Szkół – Szkoła Podstawowa Nr 2 | 41-250 Czeladź, ul. Szkolna 6 |
| 5 | Miejski Zespół Szkół – Gimnazjum Nr 1 | 41-250 Czeladź, ul. Szkolna 6 |
| 6 | Gimnazjum Nr 2 | 41-250 Czeladź, ul. Katowicka 42 |
| 7 | Gimnazjum Nr 3 | 41-253 Czeladź, ul. Lwowska 2 |
| 8 | Przedszkole Publiczne Nr 1 | 41-250 Czeladź, ul. Czeczotta 4 |
| 9 | Przedszkole Publiczne Nr 4 im. Słonecznego uśmiechu | 41-250 Czeladź, ul. Miasta Auby 14 |
| 10 | Przedszkole Publiczne Nr 5 | 41-253 Czeladź, ul. Krótka 1 |
| 11 | Przedszkole Publiczne Nr 7 | 41-250 Czeladź, ul. Waryńskiego 19 |
| 12 | Przedszkole Publiczne Nr 9 im. Baśniowej Krainy | 41-250 Czeladź, ul. 35-lecia PRL 8 |
| 13 | Przedszkole Publiczne Nr 10 im. Przyjaciół Bajek Disneya | 41-253 Czeladź, ul. Żeromskiego 19 |
| 14 | Przedszkole Publiczne Nr 11 | 41-250 Czeladź, ul. Kombatantów 2 |

STAN BAZY LOKALOWEJ

Placówki oświatowe prowadzone przez Gminę Czeladź funkcjonowały w 16 budynkach będących w trwałym zarządzie poszczególnych szkół i przedszkoli.

STAN BAZY LOKALOWEJ OŚWIATY W ROKU SZKOLNYM 2010/2011

| Lp. | Placówka | budynki | izby lekcyjne | pracownie komputerowo – multimedialne | pracownie do nauki języków obcych | pracownie przedmiotowe | biblioteki | świetlice | sale gimnastyczne | sale do gimnastyki korekcyjnej – zajęć ruchowych | baseny | boiska szkolne | bieżnie | Skocznie | place zabaw |
|--------------------------|----------|-----------|---------------|--|--------------------------------------|------------------------|------------|-----------|-------------------|--|----------|----------------|----------|----------|-------------|
| 1 | MZS | 2 | 29 | 2 | 2 | 4 | 1 | 2 | 2 | 1 | | 3 | 1 | 2 | - |
| 2 | G 2 | 1 | 12 | 2 | 1 | 2 | 1 | 1 | 1 | 1 | | 2 | | 1 | - |
| 3 | G 3 | 2 | 17 | 2 | 1 | | 1 | 1 | 1 | | 1 | | | | - |
| 4 | SP 1 | 1 | 15 | 1 | 1 | 1 | 1 | 1 | 1 | 1 | | 1 | | | - |
| 5 | SP 3 | 1 | 13 | 1 | 1 | 1 | 1 | 1 | 1 | 1 | | 1 | | | - |
| 6 | SP 7 | 2 | 19 | 1 | 1 | 1 | 1 | 1 | 1 | 2 | | 1 | | | 1 |
| Razem szkoły | | 9 | 105 | 9 | 7 | 9 | 6 | 7 | 7 | 6 | 1 | 8 | 1 | 3 | 1 |
| 1 | PP 1 | 1 | 5 | - | - | - | - | - | - | | - | - | - | - | 1 |
| 2 | PP 4 | 1 | 4 | - | - | - | - | - | - | 1 | - | - | - | - | 1 |
| 3 | PP 5 | 1 | 6 | - | - | - | - | - | - | | - | - | - | - | 1 |
| 4 | PP 7 | 1 | 4 | - | - | - | - | - | - | | - | - | - | - | 1 |
| 5 | PP 9 | 1 | 4 | - | - | - | - | - | - | 1 | - | - | - | - | 1 |
| 6 | PP 10 | 1 | 5 | - | - | - | - | - | - | 1 | - | - | - | - | 1 |
| 7 | PP 11 | 1 | 5 | - | - | - | - | - | - | | - | - | - | - | 1 |
| Razem przedszkola | | 7 | 33 | 0 | 0 | 0 | 0 | 0 | 0 | 3 | 0 | 0 | 0 | 0 | 7 |
| OGÓLEM | | 16 | 138 | 9 | 7 | 9 | 6 | 7 | 7 | 9 | 1 | 8 | 1 | 3 | 8 |

III. ORGANIZACJA PLACÓWEK OŚWIATOWYCH

Burmistrz Miasta Zarządzeniem Nr 88/2011 z dnia 25 maja 2011r. zatwierdził arkusze organizacji placówek oświatowych – przedszkoli, szkół podstawowych i gimnazjów na rok szkolny 2011/2012. Arkusz organizacyjny określa szczegółową organizację nauczania, wychowania i opieki w danym roku szkolnym. Opracowuje go dyrektor szkoły z uwzględnieniem szkolnego planu nauczania.

STAN ORGANIZACJI SZKÓŁ GIMNAZJÓW, SZKÓŁ PODSTAWOWYCH I PRZEDSZKOLI W ROKU SZKOLNYM 2011/2012

| Lp. | Placówka | Liczba oddziałów | Liczba uczniów | Średnia liczba uczniów w oddziale |
|--------------------------|----------|------------------|----------------|-----------------------------------|
| 1 | MZS | 26 | 655 | 25,19 |
| 2 | G 2 | 9 | 234 | 26,00 |
| 3 | G 3 | 9 | 216 | 24,00 |
| 4 | SP 1 | 13 | 320 | 24,61 |
| 5 | SP 3 | 13 | 284 | 21,84 |
| 6 | SP 7 | 19 | 448 | 23,57 |
| Razem szkoły | | 89 | 2 157 | 24,24 |
| 1 | PP 1 | 5 | 120 | 24,00 |
| 2 | PP 4 | 4 | 100 | 25,00 |
| 3 | PP 5 | 5 | 125 | 25,00 |
| 4 | PP 7 | 4 | 78 | 20,75 |
| 5 | PP 9 | 6 | 145 | 19,50 |
| 6 | PP10 | 6 | 150 | 24,16 |
| 7 | PP 11 | 5 | 123 | 25,00 |
| Razem przedszkola | | 35 | 841 | 24,02 |
| Ogółem | | 124 | 2 998 | 24,18 |

W szkołach podstawowych: nr 1, 3 i 7 do ogólnej liczby oddziałów i uczniów wliczono oddziały klas"0":
Szkoła Podstawowa Nr 1 – 1 oddział „0” - 24 dzieci
Szkoła Podstawowa Nr 3 - 1 oddział „0” - 23 dzieci
Szkoła Podstawowa Nr 7 - 1 oddział „0” - 24 dzieci

IV. KADRA I SYSTEM DOSKONALENIA NAUCZYCIELI

Stan zatrudnienia w roku szkolnym 2011/2012 w poszczególnych placówkach obrazuje poniższa tabela.

STRUKTURA ZATRUDNIENIA

Organizacja placówek oświatowych w roku szkolnym 2011/2012 (stan na 31 marzec 2012)

| Lp. | Placówka | Liczba oddziałów | Liczba uczniów | Nauczyciele | Pracownicy administracji i obsługi |
|--------------|----------|------------------|----------------|---------------|------------------------------------|
| | | | | etaty | etaty |
| 1 | MZS | 26 | 655 | 64,59 | 24,00 |
| 2 | G 2 | 9 | 234 | 25,39 | 12,75 |
| 3 | G 3 | 9 | 216 | 31,66 | 17,75 |
| 4 | SP 1 | 13 | 320 | 29,22 | 16,00 |
| 5 | SP 3 | 13 | 284 | 26,55 | 15,00 |
| 6 | SP 7 | 19 | 448 | 37,06 | 17,75 |
| Razem | | 89 | 2 157 | 214,47 | 103,25 |
| 1 | PP 1 | 5 | 120 | 9,32 | 10 |
| 2 | PP 4 | 4 | 100 | 7,40 | 8 |
| 3 | PP 5 | 5 | 125 | 8,25 | 10 |
| 4 | PP 7 | 4 | 78 | 7,25 | 8 |
| 5 | PP 9 | 6 | 145 | 11,28 | 12,75 |
| 6 | PP 10 | 6 | 150 | 10,09 | 8 |
| 7 | PP 11 | 5 | 123 | 8,34 | 10 |
| Razem | | 35 | 841 | 61,93 | 66,75 |

W rozwoju szkolnictwa zasadniczą rolę odgrywają umiejętności zawodowe nauczycieli, ich wiedza o życiu, zrozumienie współczesnych problemów świata oraz chęć samodoskonalenia. Dobór kadry pedagogicznej to przede wszystkim rola dyrektorów placówek. Stan zatrudnienia w danym roku szkolnym wynika z zatwierdzonej przez organ prowadzący organizacji roku, a ta ściśle związana jest z liczbą oddziałów na każdym poziomie nauczania, liczbą godzin wynikającą z podziału na grupy (dotyczy zajęć z wychowania fizycznego, języków obcych, informatyki), zależną od liczebności oddziałów klasowych oraz określoną w rozporządzeniu (o ramowych planach nauczania) przez Ministra Edukacji Narodowej liczbą godzin dla poszczególnych przedmiotów i poziomów nauczania.

Na stan zatrudnienia nauczycieli w danym roku szkolnym mają wpływ również udzielone urlopy dla poratowania zdrowia. Koszty urlopów dla poratowania zdrowia ponoszą samorządy i zalicza się je do tzw. wydatków losowych.

W roku szkolnym 2011/2012 na urloпах dla poratowania zdrowia przebywało 9 nauczycieli:

1. Miejski Zespół Szkół - 2 nauczycieli
2. Gimnazjum Nr 3 - 3 nauczycieli
3. Szkoła Podstawowa Nr 1 - 2 nauczycieli
4. Szkoła Podstawowa Nr 7 - 1 nauczyciel
5. Przedszkole Publiczne Nr 10 - 1 nauczyciel

Koszt urlopów dla poratowania zdrowia – **359.526,60**

ETATY NAUCZYCIELI WG POZIOMU WYKSZTAŁCENIA

| Lp. | Placówka | Etaty nauczycieli ogółem | Etaty nauczycieli poziomem wykształcenia | | | |
|---------------|----------|--------------------------|---|---------------|---|---------------|
| | | | wyższe mgr z przygotowaniem pedagogicznym | % ogółu | licencjat(inż..) z przygotowaniem pedagogicznym | % ogółu |
| 1 | MZS | 64,58 | 63,79 | 98,78 | 0,79 | 1,22 |
| 2 | G 2 | 25,39 | 25,39 | 100% | - | - |
| 3 | G 3 | 31,67 | 31,67 | 100% | - | - |
| 4 | SP 1 | 29,22 | 29,22 | 100% | - | - |
| 5 | SP 3 | 26,55 | 26,55 | 100% | - | - |
| 6 | SP 7 | 37,06 | 34,59 | 93,34% | 2,47 | 6,66% |
| Razem | | 214,47 | 211,21 | 98,48% | 3,26 | 1,52% |
| 1 | PP 1 | 9,31 | 9,22 | 99,03% | 0,09 | 0,97% |
| 2 | PP 4 | 7,40 | 7,40 | 100% | - | - |
| 3 | PP 5 | 8,25 | 8,25 | 100% | - | - |
| 4 | PP 7 | 7,25 | 7,20 | 99,31% | 0,05 | 0,69% |
| 5 | PP 9 | 11,29 | 11,29 | 100% | - | - |
| 6 | PP 10 | 10,09 | 7,00 | 69,38% | 3,09 | 30,62% |
| 7 | PP 11 | 8,34 | 2,05 | 24,58% | 6,29 | 75,42% |
| Razem | | 61,93 | 52,41 | 84,63% | 9,52 | 15,37% |
| Ogółem | | 276,40 | 263,62 | 95,38% | 12,78 | 4,62% |

W roku szkolnym 2011/2012 w czeladzkich placówkach oświatowych zatrudnieni byli wyłącznie nauczyciele z pełnymi kwalifikacjami pedagogicznymi z wyższym wykształceniem magisterskim lub licencjatem.

Status zawodowy nauczycieli i ich wykształcenie mają znaczący wpływ na wielkość środków finansowych w budżecie oświatowym.

Dane z roku 2011/2012 wykazują, że 95,38% kadry pedagogicznej, to nauczyciele z wykształceniem wyższym magisterskim, a 68,9% posiada stopień awansu zawodowego – nauczyciela dyplomowanego.

AWANS ZAWODOWY NAUCZYCIELI

W minionym roku szkolnym zatrudnienie nauczycieli stopniami awansu zawodowego kształtowało się następująco:

Etaty nauczycieli stopniami awansu zawodowego w szkołach w roku szkolnym 2011/2012

| Lp. | Placówka | Etaty nauczycieli stopniami awansu zawodowego | | | | Razem |
|--------------|----------|---|--------------|--------------|---------------|---------------|
| | | stażysta | kontraktowy | mianowany | dyplomowany | |
| 1 | MZS | 2,89 | 7,68 | 6,64 | 47,37 | 64,58 |
| 2 | G-2 | 0,33 | 4,31 | 4,53 | 16,22 | 25,39 |
| 3 | G-3 | 1,50 | 7,03 | 6,92 | 16,22 | 31,67 |
| 4 | SP1 | 0 | 4,38 | 2,00 | 22,84 | 29,22 |
| 5 | SP3 | 1,00 | 4,15 | 4,22 | 17,18 | 26,55 |
| 6 | SP7 | 1,47 | 1,89 | 4,11 | 29,59 | 37,06 |
| Razem | | 7,19 | 29,44 | 28,42 | 149,42 | 214,47 |

Etaty nauczycieli stopniami awansu zawodowego w przedszkolach w roku szkolnym 2011/2012

| Lp | Placówka | Etaty nauczycieli stopniami awansu zawodowego | | | | Razem |
|--------------|----------|---|-------------|--------------|--------------|--------------|
| | | stażysta | kontraktowy | mianowany | dyplomowany | |
| 1. | PP 1 | 0,09 | 0,05 | 0 | 9,17 | 9,31 |
| 2. | PP 4 | 1,00 | 1,20 | 1,00 | 4,20 | 7,40 |
| 3. | PP 5 | 0 | 0 | 4,25 | 4,00 | 8,25 |
| 4. | PP 7 | 0,05 | 1 | 3,10 | 3,10 | 7,87 |
| 5. | PP 9 | 0,05 | 2,09 | 2,00 | 7,20 | 11,29 |
| 6. | PP10 | 0 | 2,00 | 3,00 | 5,09 | 10,09 |
| 7. | PP 11 | 0,09 | 0 | 0 | 8,25 | 8,34 |
| Razem | | 1,23 | 6,34 | 13,35 | 41,01 | 61,93 |

**Zatrudnienie nauczycieli szkół (szkół podstawowych, gimnazjów)
wg. stopni awansu zawodowego ogółem**

| Lp. | Stopień awansu zawodowego nauczycieli | Rok szkolny 2011/2012 | % |
|--------------|---------------------------------------|-----------------------|-------------|
| 1. | Nauczyciele dyplomowani | 149,42 | 69,67 |
| 2. | Nauczyciele mianowani | 28,42 | 13,25 |
| 3. | Nauczyciele kontraktowi | 29,44 | 13,73 |
| 4. | Nauczyciele stażyści | 7,19 | 3,35 |
| Razem | | 214,47 | 100% |

**Zatrudnienie nauczycieli przedszkoli
wg. stopni awansu zawodowego**

| Lp. | Stopień awansu zawodowego nauczycieli | Rok szkolny 2011/2012 | % |
|--------------|---------------------------------------|-----------------------|-------------|
| 1. | Nauczyciele dyplomowani | 41,01 | 66,22 |
| 2. | Nauczyciele mianowani | 13,35 | 21,56 |
| 3. | Nauczyciele kontraktowi | 6,34 | 10,23 |
| 4. | Nauczyciele stażyści | 1,23 | 1,99 |
| Razem | | 61,93 | 100% |

Obserwuje się dążenie nauczycieli do uzyskiwania coraz wyższych stopni awansu zawodowego, o czym świadczy wysoki procent nauczycieli dyplomowanych.

Zgodnie z regulacjami określonymi w Rozporządzeniu Ministra Edukacji narodowej i Sporty z dnia 1 grudnia 2004 w sprawie uzyskiwania stopni awansu zawodowego, postępowanie egzaminacyjne przeprowadza organ prowadzący szkołę. Wszyscy nauczyciele, którzy złożyli stosowną dokumentację przeszli pozytywną procedurę. W roku szkolnym 2011/2012 - 2 nauczycielom Burmistrz Miasta wydał decyzję administracyjną w sprawie nadania stopnia awansu zawodowego nauczyciela mianowanego.

NAUCZANIE INDYWIDUALNE I ZAJĘCIA REWALIDACYJNE

Nauczanie indywidualne zmusza organy prowadzące do ponoszenia wydatków, na których wysokość prawie nie mają one wpływu, dlatego też zalicza się je do tzw. **wydatków losowych**. Samorządy prowadzące szkoły nie mają praktycznie żadnego wpływu na liczbę uczniów nauczanych indywidualnie, mogą jednak w pewnym stopniu oddziaływać na liczby godzin zajęć przydzielanych tym uczniom (choć liczba tych godzin zależy także od rodzaju szkoły, do której powinien uczęszczać chory uczeń). Zgodnie z rozporządzeniem MEN z dnia 18 września 2008r. w sprawie sposobu i trybu organizowania indywidualnego obowiązkowego rocznego przygotowania przedszkolnego i indywidualnego nauczania dzieci i młodzieży, tygodniowy wymiar godzin zajęć indywidualnego przygotowania przedszkolnego realizowanego bezpośrednio z dzieckiem wynosi od 4 do 6 godzin, dla uczniów klas I – III szkoły podstawowej od 6 do 8 godzin, dla uczniów klas IV – VI szkoły podstawowej od 8 do 10 godzin, dla uczniów gimnazjum od 10 do 12 godzin.

Indywidualnym nauczaniem obejmuje się dzieci i młodzież, których stan zdrowia uniemożliwia lub znacznie utrudnia uczęszczanie do szkoły. Orzeczenia o potrzebie indywidualnego nauczania wydają zespoły orzekające działające w poradniach psychologiczno-pedagogicznych. Dyrektor szkoły, której uczeń posiada orzeczenie o potrzebie indywidualnego nauczania, organizuje takie nauczanie w porozumieniu z organem prowadzącym na okres wskazany w orzeczeniu o potrzebie indywidualnego nauczania.

Indywidualne zajęcia rewalidacyjne ukierunkowane są na usprawnianie zaburzonych funkcji, wzmacnianie i kompensację. Nie mogą one służyć uzupełnianiu braków w wiadomościach. Rodzaj zajęć powinien wynikać ze wskazań zawartych w orzeczeniu o potrzebie kształcenia specjalnego wydanego przez poradnię psychologiczno - pedagogiczną. Nauczyciel prowadzący zajęcia rewalidacyjne powinien mieć przygotowanie stosowne do rodzaju zajęć (np. z zakresu terapii pedagogicznej, oligofrenopedagogiki, surdopedagogiki, tyflopädagogiki).

W szkolnym **2011/2012** przyznano **96 godzin** nauczania indywidualnego i **65 godzin** zajęć rewalidacyjnych.

W większości przypadków nauczanie indywidualne realizowane było na terenie szkoły zgodnie z zaleceniami Poradni Psychologiczno – Pedagogicznej.

| Lp. | Placówka | Liczba przyznanych godzin nauczania indywidualnego | Liczba uczniów | Liczba przyznanych godzin rewalidacji | Liczba uczniów |
|--------------|----------------------------|--|----------------|---------------------------------------|----------------|
| 1. | Miejski Zespół Szkół | 29 | 3 | 14 | 7 |
| 2. | Gimnazjum Nr 2 | 20 | 2 | 2 | 1 |
| 3. | Gimnazjum Nr 3 | 12 | 1 | 12 | 6 |
| 4. | Szkoła Podstawowa Nr 1 | 7 | 1 | 9 | 4 |
| 5. | Szkoła Podstawowa Nr 3 | - | - | 11 | 6 |
| 6. | Szkoła Podstawowa Nr 7 | 24 | 3 | 13 | 6 |
| 7. | Przedszkole Publiczne Nr 1 | 4 | 1 | 1 | 1 |
| 8. | Przedszkole Publiczne Nr 7 | - | - | 1 | 1 |
| 9. | Przedszkole Publiczne Nr 9 | - | - | 2 | 2 |
| Razem | | 96 | 11 | 65 | 28 |

KLASY INTEGRACYJNE

Organizacja szkół podstawowych i gimnazjalnych obejmuje działania na rzecz uczniów niepełnosprawnych. Proces integracji, polegający na umożliwianiu uczniom zdrowym i niepełnosprawnym wspólnego uczęszczania do jednej klasy, trwa w gminie Czeladź od roku szkolnego 2009/2010, w którym to w Gimnazjum Nr 3 utworzono jedną klasę I integracyjną. W roku szkolnym 2011/2012 funkcjonowały cztery klasy integracyjne w Gimnazjum nr 3 oraz jedna klasa w Szkole podstawowej nr 3. Do klas integracyjnych uczęszczają uczniowie z orzeczeniami o kształceniu specjalnym, często też równocześnie posiadają orzeczenia o niepełnosprawności.

W pracy dydaktyczno – wychowawczej z uczniami posiadającymi orzeczenia o kształceniu specjalnym w klasach integracyjnych realizowane były następujące działania: stała praca terapeutyczna grupowa i indywidualna, indywidualizacja wymagań, zajęcia rewalidacyjne zgodnie z zaleceniami poradni psychologiczno – pedagogicznej.

Zgodnie z przepisami prawa oświatowego klasy integracyjne liczą do 20 uczniów w tym od 3 do 5 uczniów niepełnosprawnych. W klasach integracyjnych pracuje dwóch nauczycieli: nauczyciel wiodący (nauczyciel przedmiotu) oraz nauczyciel ze specjalnym przygotowaniem (nauczyciel wspomagający). Aby osiągnąć główny cel nauczania i wychowania, jakim jest usprawnianie funkcji fizycznych i psychicznych, korygowanie nieprawidłowości rozwojowych i rozwijanie uzdolnień uczniów zatrudniani są nauczyciele posiadający specjalistyczne przygotowanie min. z zakresu oligofrenopedagogiki, surdopedagogiki, terapii pedagogicznej. W klasie integracyjnej realizowany jest taki sam program nauczania szkoły masowej, jak w każdej innej, równoległej klasie. W przypadku dzieci niepełnosprawnych rozkład tego programu jest odpowiednio przygotowany oraz na bieżąco modyfikowany przez pedagoga specjalnego, który kieruje się sugestią nauczyciela wiodącego, co do ważności i przydatności treści (szczególnie w klasach starszych). W ten sposób realizowane treści są dostosowane do indywidualnych potrzeb i możliwości dzieci niepełnosprawnych. W nauczaniu integracyjnym wszyscy uczniowie pracują na lekcji opierając się na tym samym temacie, ale w stopniu zależnym od własnych możliwości intelektualnych, współtworząc tę samą jednostkę lekcyjną. Klasa integracyjna kształci więc, umiejętność wykonywania pracy indywidualnie i zespołowo.

ETATY WSPARCIA

Działalność dydaktyczna, wychowawcza i opiekuńcza szkół podstawowych i gimnazjów wspierana jest dodatkowymi godzinami, które można podzielić na:

- opiekę świetlicową
- pracę biblioteki szkolnej
- pracę pedagoga szkolnego
- pracę nauczycieli wspierających w oddziałach integracyjnych

| Lp | Placówka | Etaty wsparcia w roku szkolnym 2011/2012 | | | |
|--------------|----------|--|-----------------|----------------------|---|
| | | bibliotekarz | pedagog szkolny | nauczyciel świetlicy | nauczyciel wspierający w oddziale integracyjnym |
| 1. | MZS | 2 | 2 | 4 | - |
| 2. | G-2 | 1 | 1 | 0,5 | - |
| 3. | G-3 | 1 | 1 | 0,5 | 4 |
| 4. | SP 1 | 1 | 1 | 3 | - |
| 5. | SP 3 | 1 | 1 | 2,50 | 1 |
| 6. | SP 7 | 1 | 1 | 3,27 | - |
| Razem | | 7 | 7 | 13,77 | 5 |

V. WYNIKI SPRAWDZIANÓW I EGZAMINÓW

Osiągnięcia uczniów są wynikiem nauczania i uczenia się. W znacznym stopniu zależą od zdolności i aspiracji, ale także środowiska rodzinnego. Badanie postępów edukacyjnych i osiągnięć uczniów może przybierać różne formy. Najczęściej są to sprawdziany wewnętrzne i zewnętrzne.

Ogólnopolski sprawdzian dla uczniów klasy szóstej szkoły podstawowej został przeprowadzony 3 kwietnia 2012r., natomiast 24, 25, 26 kwietnia 2012r. po raz jedenasty odbył się ogólnopolski egzamin dla uczniów (słuchaczy) klas trzecich gimnazjów.

Podstawę prawną ich przeprowadzania stanowi Rozporządzenie Ministra Edukacji Narodowej z 30 kwietnia 2007 r. w sprawie warunków i sposobu oceniania, klasyfikowania i promowania uczniów i słuchaczy oraz przeprowadzania sprawdzianów i egzaminów w szkołach publicznych (Dz. U. Nr 83, poz. 562 z późniejszymi zmianami).

Celem sprawdzianu było zbadanie, w jakim stopniu uczniowie klas szóstych szkół podstawowych opanowali umiejętności opisane w formie standardów wymagań egzaminacyjnych. Podczas sprawdzianu badano umiejętności z następujących obszarów:

- czytanie (I),
- pisanie (II),
- rozumowanie (III),
- korzystanie z informacji (IV),
- wykorzystywanie wiedzy w praktyce (V).

Liczba uczniów przystępujących do sprawdzianu w 2012 roku to **225**.

Poniżej przedstawiam średnie wyniki z poszczególnych szkół podstawowych.

Średnia punktów za sprawdzian zewnętrzny w szkołach podstawowych

| Lp. | Placówka | Wyniki sprawdzianu | Liczba klas VI | Liczba uczniów piszących sprawdzian |
|-----|------------------------|--------------------|----------------|-------------------------------------|
| 1. | Szkoła Podstawowa nr 1 | 22,66 | 3 | 59 |
| 2. | Szkoła Podstawowa nr 2 | 20,99 | 3 | 75 |
| 3. | Szkoła Podstawowa nr 3 | 23,00 | 2 | 32 |
| 4. | Szkoła Podstawowa nr 7 | 21,47 | 3 | 59 |

| | |
|--------------------|---------|
| Średnia gminna | - 22,03 |
| Średnia powiatowa | - 22,20 |
| Średnia wojewódzka | - 22,56 |
| Średnia krajowa | - 22,75 |

Od roku szkolnego 2011/2012 obowiązują nowe zasady przeprowadzania egzaminu gimnazjalnego. Egzamin sprawdza opanowanie przez uczniów wiadomości i umiejętności określonych w wymaganiach ogólnych i szczegółowych zawartych w podstawie programowej kształcenia ogólnego z dnia 23 grudnia 2008r. w odniesieniu do wybranych przedmiotów nauczanych w trzecim i wcześniejszych etapach edukacyjnych. Egzamin gimnazjalny składał się, tak jak dotychczas, z trzech części: humanistycznej, matematyczno-przyrodniczej oraz części dotyczącej języka obcego nowożytnego, lecz każda z nich miała inną strukturę i była przeprowadzana w dwóch etapach.

W części humanistycznej wydzielono następujące przedmioty: język polski oraz historię i wiedzę o społeczeństwie. Zadania znajdowały się w dwóch odrębnych arkuszach, które uczniowie wypełniali jednego dnia, ale w różnym czasie. Zadania z języka polskiego miały formę zamkniętą i otwartą, natomiast zadania z historii i wiedzy o społeczeństwie – zamkniętą.

Część matematyczno-przyrodnicza obejmowała etap z zakresu matematyki oraz etap z zakresu przedmiotów przyrodniczych: biologii, chemii, fizyki i geografii. Zadania z matematyki miały formę zamkniętą i otwartą, a zadania z przedmiotów przyrodniczych miały formę tylko zamkniętą.

Część egzaminu z języka obcego nowożytnego począwszy od roku szkolnego 2011/2012 jest zdawana na dwóch poziomach: podstawowym i rozszerzonym. Uczeń dokonywał wyboru jednego z sześciu języków obcych nowożytnych: angielskiego, francuskiego, hiszpańskiego, niemieckiego,

rosyjskiego i włoskiego, z zastrzeżeniem, że zdający mógł wybrać tylko ten język, którego uczył się w gimnazjum jako przedmiotu obowiązkowego.

Do trzeciej części egzaminu na poziomie podstawowym miał obowiązek przystąpić każdy uczeń, natomiast do egzaminu na poziomie rozszerzonym mieli obowiązek przystąpić uczniowie, którzy w gimnazjum kontynuowali naukę języka obcego rozpoczętą w szkole podstawowej. Do trzeciej części egzaminu na poziomie rozszerzonym mogli przystąpić także pozostali zdający, jeśli zechcieli sprawdzić poziom swoich umiejętności językowych. Trzecioklasiści, przystępujący do egzaminu na obu poziomach, rozwiązywali zadania z tego samego języka obcego.

Średnia punktów za egzamin gimnazjalny

| Lp | Placówka | Wyniki egzaminu gimnazjalnego | | | | | | liczba klas III | Liczba uczniów piszących egzamin |
|----|----------------|-------------------------------|--------------|-------------------------|------------|--------------|-------------|-----------------|----------------------------------|
| | | Historia i wosp | Język Polski | Przedmioty przyrodnicze | Matematyka | język obcy | | | |
| | | | | | | J. angielski | | | |
| | | | | | | Podstawowy | Rozszerzony | | |
| 1. | Gimnazjum nr 1 | 64,24% | 67,73% | 51,89% | 42,93% | 60,68% | 40,14% | 3 | 76 |
| 2. | Gimnazjum nr 2 | 59% | 69% | 52% | 49% | 63% | 44% | 3 | 82 |
| 3. | Gimnazjum nr 3 | 56% | 69% | 51% | 49% | 55% | 46% | 3 | 64 |
| 4. | Powiat | 60,07% | 64,30% | 48,85% | 44,10% | 62% | 44% | | |
| 5. | Województwo | 60,92% | 65,99% | 49,91% | 46,63% | 64,09% | 45,61% | | |
| 6. | Kraj | 61% | 65% | 50% | 47% | 63% | 46% | | |

VI. ZAJĘCIA POZALEKCYJNE

W roku szkolnym 2011/2012 na zajęcia pozalekcyjne prowadzone w placówkach oświatowych przyznano **1.704 godziny** na kwotę **48.376,00 zł**. W roku szkolnym 2010/2011 zajęcia pozalekcyjne realizowane były w formie zajęć opiekuńczo - wychowawczych prowadzonych w świetlicy SKRZAT przy Szkole Podstawowej Nr 3, w świetlicy SZERSZENIE przy Szkole Podstawowej Nr 7, w świetlicy Zespołu Szkół Specjalnych w Czeladzi oraz w formie zajęć taneczno - ruchowych dla zespołu MISZ-MASZ. Ponadto zajęcia pozalekcyjne realizowane były również w formie zajęć artystycznych (taneczne, wokalne, plastyczne), zajęć ekologicznych, kluby europejskie, koła literackie, matematyczne, przyrodnicze, komputerowe itp.

Realizacja przedstawionych powyżej zajęć wynika z uchwały Nr V/39/2011 Rady Miejskiej w Czeladzi z dnia 3 lutego 2011r. w sprawie uchwalenia Gminnego Programu Profilaktyki i Rozwiązywania Problemów Alkoholowych na rok 2011r. oraz uchwały Nr XXI/265/2011 Rady Miejskiej w Czeladzi z dnia 24 listopada 2011r. w sprawie uchwalenia Gminnego Programu Profilaktyki i Rozwiązywania Problemów Alkoholowych na rok 2012r.

Zajęcia pozalekcyjne finansowane były ze środków uzyskanych z opłaty za korzystanie z zezwoleń na sprzedaż napojów alkoholowych, zgodnie z zadaniem wynikającym z Gminnego Programu Profilaktyki i Rozwiązywania Problemów Alkoholowych Miasta Czeladź.

Ponadto zgodnie z art. 42 Karty Nauczyciela w roku szkolnym 2011/2012 w ramach projektu „Indywidualizacja procesu nauczania uczniów w klasach I-III szkół podstawowych zlokalizowanych na terenie Gminy Czeladź” w czterech szkołach podstawowych, dla których organem prowadzącym jest Gmina Czeladź w sumie zrealizowano **1.650 godzin pozalekcyjnych**.

W Szkole Podstawowej Nr 1 w Czeladzi zrealizowano w roku szkolnym 2011/2012 następujące rodzaje zajęć:

- dla uczniów ze specyficznymi trudnościami w czytaniu i pisaniu, zagrożonych ryzykiem dysleksji w wymiarze 90 godzin;
- z gimnastyki korekcyjnej dla uczniów z wadami postawy w wymiarze 90 godzin;
- dla uczniów uzdolnionych rozwijające zainteresowania w dziedzinie nauk matematyczno-przyrodniczych w wymiarze 120 godzin;
- rozwijające zdolności artystyczne w wymiarze 60 godzin.

W zajęciach uczestniczyło 46 uczniów

W Szkole Podstawowej Nr 2 w Czeladzi zrealizowano w roku szkolnym 2011/2012 następujące rodzaje zajęć:

- dla uczniów ze specyficznymi trudnościami w czytaniu i pisaniu, zagrożonych ryzykiem dysleksji w wymiarze 90 godzin;
- dla uczniów mających problemy w zdobywaniu umiejętności matematycznych w wymiarze 90 godzin;
- z gimnastyki korekcyjnej dla uczniów z wadami postawy w wymiarze 120 godzin;
- dla uczniów uzdolnionych rozwijające zainteresowania w dziedzinie nauk matematyczno-przyrodniczych w wymiarze 90 godzin.

W zajęciach uczestniczyło 72 uczniów

W Szkole Podstawowej Nr 3 w Czeladzi zrealizowano w roku szkolnym 2011/2012 następujące rodzaje zajęć:

- dla uczniów ze specyficznymi trudnościami w czytaniu i pisaniu, zagrożonych ryzykiem dysleksji w wymiarze 90 godzin;
- dla uczniów mających problemy w zdobywaniu umiejętności matematycznych w wymiarze 90 godzin;
- z gimnastyki korekcyjnej dla uczniów z wadami postawy w wymiarze 90 godzin;
- dla uczniów uzdolnionych rozwijające zainteresowania w dziedzinie nauk matematyczno-przyrodniczych w wymiarze 90 godzin;

W zajęciach uczestniczyło 46 uczniów

W Szkole Podstawowej Nr 7 w Czeladzi zrealizowano w roku szkolnym 2011/2012 następujące rodzaje zajęć:

- dla uczniów ze specyficznymi trudnościami w czytaniu i pisaniu, zagrożonych ryzykiem dysleksji w wymiarze 90 godzin;
- logopedyczne w wymiarze 90 godzin;
- dla uczniów mających problemy w zdobywaniu umiejętności matematycznych w wymiarze 180 godzin;
- dla uczniów uzdolnionych artystycznie w wymiarze 90 godzin;
- dla uczniów uzdolnionych w nauce języka angielskiego w wymiarze 90 godzin.

W zajęciach uczestniczyło 76 uczniów

REALIZACJA ZAJĘĆ POZALEKCYJNYCH SPORTOWYCH I REKREACYJNYCH

Miejski Szkolny Związek Sportowy z siedzibą w Czeladzi ul. Sportowa 2 w roku 2011 otrzymał dotację z budżetu Miasta Czeladź w wysokości **60.050,00 zł.** na „Przeciwdziałanie patologiom społecznym – prowadzenie działalności profilaktycznej wśród dzieci i młodzieży”. W szkołach podstawowych i gimnazjalnych realizowano tygodniowo 65 godzin zajęć sportowo-rekreacyjnych. Łącznie zrealizowano **1.950 godzin zajęć**.

W roku 2012 Miejski Szkolny Związek Sportowy z siedzibą w Czeladzi ul. Sportowa 2 otrzymał dotację z budżetu Miasta Czeladź w wysokości **59.384,00 zł** na „Przeciwdziałanie uzależnieniom i patologiom społecznym – Prowadzenie profilaktycznej działalności informacyjnej i edukacyjnej, w zakresie rozwiązywania problemów alkoholowych i przeciwdziałania narkomanii, a w szczególności przeznaczonej dla dzieci i młodzieży (w tym m.in. prowadzenie profilaktycznych zajęć sportowych, organizacja imprez sportowo – rekreacyjnych o charakterze profilaktycznym)”. Od marca 2012r. w szkołach podstawowych i gimnazjalnych realizowane jest 51 godzin tygodniowo zajęć sportowo-rekreacyjnych

Zajęcia sportowe prowadzone są z różnych dyscyplin sportu np. piłka nożna, koszykówka, siatkówka, piłka ręczna, tenis stołowy, badminton, lekka atletyka.

Oferta MSZS na prowadzenie ww. zajęć jest formą zagospodarowania czasu wolnego dla dzieci i młodzieży pochodzących z ubogich i trudnych wychowawczo, często patologicznych środowisk rodzinnych.

W roku 2012 Akademia Piłki Nożnej Czeladź z siedzibą w Czeladzi ul. Sportowa 2 otrzymała dotację z budżetu Miasta Czeladź w wysokości **19.259,00 zł** na „Przeciwdziałanie uzależnieniom i patologiom społecznym – Organizacja prozdrowotnych i sportowych zajęć pozalekcyjnych dla dzieci i młodzieży na terenie miasta Czeladź jako alternatywne formy spędzania czasu wolnego przeciwdziałające uzależnieniom i patologiom społecznym”.

Od marca 2012 r. dla dzieci w czeladzkich przedszkolach, szkołach podstawowych oraz świetlicy przy ul. Zwycięstwa realizowane są zajęcia sportowe w wymiarze 12 godz. tygodniowo.

VII. EFEKTY PRACY SZKÓŁ I PRZEDSZKOLI W ROKU SZKOLNYM 2011/2012

Miejski Zespół Szkół.

W roku szkolnym 2011/2012 w Miejskim Zespole Szkół – Szkole Podstawowej Nr 2 - 427 uczniów otrzymało promocję do następnej klasy. Średnia ocena uczniów Szkoły Podstawowej Nr 2 wyniosła 3,87.

W Gimnazjum Nr 1 - 219 uczniów otrzymało promocję do następnej klasy, 7 uczniów nie otrzymało promocji. Średnia ocen w gimnazjum wyniosła 3,39.

W roku szkolnym 2011/2012 uczniowie uzyskali wysokie lokaty w konkursach powiatowych, wojewódzkich i ogólnopolskich i tak min.

- Rejonowy między gimnazjalny konkurs „Giganci 2011” organizowany przez Liceum Ogólnokształcące im. S. Wyspiańskiego – I miejsce
- „List do Ojca” – Ogólnopolski Konkurs Literacki pod patronatem Senatorów RP i Rzecznika Praw Dziecka – 3 wyróżnienia II stopnia
- Gminny Konkurs z języka angielskiego – I miejsce
- X Gminny Konkurs Humanistyczny – III miejsce
- Ogólnopolski Konkurs – „OLIMPUS” – z j. angielskiego – uczennica otrzymała tytuł laureata
- Awans 1 uczennicy do finału wojewódzkiego przedmiotowego konkursu z języka polskiego
- Awans 2 uczennic do finału wojewódzkiego przedmiotowego konkursu z biologii
- Awans 1 ucznia do finału wojewódzkiego przedmiotowego konkursu z historii
- Awans 1 ucznia do finału wojewódzkiego przedmiotowego konkursu z geografii
- tytuł laureata wojewódzkiego konkursu przedmiotowego z języka polskiego
- Miejski Turniej Wiedzy Pożarniczej - I miejsce G1
- Miejski Turniej Wiedzy Pożarniczej - II miejsce SP2
- Konkurs Krasomówczy organizowany przez LO im. Norwida – I miejsce i wyróżnienie
- 2 uczennice uzyskały tytuł laureata wojewódzkiego konkursu przedmiotowego z biologii
- 1 uczeń uzyskał tytuł laureata wojewódzkiego konkursu przedmiotowego z geografii
- Regionalny Konkurs Piosenki Angielskiej w Wojkowicach – I miejsce

- Gminny Konkurs Recytatorski dla uczniów czeladzkich szkół podstawowych i gimnazjalnych:
- kategoria kl. I – III – II miejsce, kategoria gimnazjum – I, II, III miejsce
- Gminny Turniej BRD – drużynowo: I miejsce , indywidualnie: I miejsce 2 uczniów SP2 i uczeń G1
- Gminny Konkurs Mitologiczny – III miejsce
- Gminny Konkurs Biologiczny „W zdrowym ciele zdrowy duch” - II miejsce
- Gminny Konkurs Przyrodniczy – II, III, IV miejsce
- Powiatowy Turniej BRD – II miejsce
- Okręgowy Turniej BRD – IV miejsce
- Powiatowy Konkurs Języka angielskiego dla klas czwartych – V miejsce
- Konkurs wiedzy o Czeladzi – I miejsce uczeń G1, IV, V miejsce uczniowie SP2
- III Powiatowy Konkurs Poezji i Prozy w Języku Angielskim - "Szekspiriada" – I miejsce uczennica SP2, II miejsce uczennica G1
- Międzynarodowy Konkurs "Kangur Matematyczny" – wyróżnienie dla ucznia SP2

W roku szkolnym 2010/2011 uczniowie uzyskali również wysokie osiągnięcia artystyczne, m. in. :

- II Diecezjalny Festiwal Pieśni Liturgicznej w Sosnowcu – III miejsce zespół „Pod Kluczem”
- XIV Edycja Między świątecznego Wojewódzkiego Konkursu Plastycznego pt. „Kartka Bożonarodzeniowa lub Noworoczna” – wyróżnienie w kategorii klas II i V
- IX Diecezjalny Festiwal kolęd i Pastorałek w Jaworznie – „Złota Kandryczka” 2012 – I miejsce zespół „Pod Kluczem”
- IX Diecezjalny Festiwal kolęd i Pastorałek w Jaworznie – „Złota Kandryczka” 2012 – II miejsce – uczennica SP2
- XXVI Ogólnopolski Festiwal Kolęd i Pastorałek w Będzinie - III miejsce w kategorii zespoły
- Powiatowy Przegląd Twórczości Dzieci i Młodzieży – II miejsce uczennica SP2 w kategorii klas I - III
- IV Ogólnopolski Konkurs Plastyczny „ Anioł XXI wieku” – wyróżnienie uczennica SP2
- Wojewódzki Konkurs Plastyczny „Wielkanocna życzliwość” – II miejsce uczennice SP2
- Kampania „Młodzież kibicuje bezpiecznie” organizowana przez Kuratorium Oświaty w Katowicach – konkurs „Kibicuję z piosenką” :
- Zespół „Mini Babki” – I miejsce w kategorii szkół podstawowych w etapie rejonowym
- Zespół „Pod kluczem” – I miejsce w kategorii szkół gimnazjalnych w etapie rejonowym
- Diecezjalny Festiwal Pieśni Maryjnej w Wojkowicach – I miejsce uczennica SP2
- Finał kampanii „Młodzież kibicuje bezpiecznie” organizowanego przez Kuratorium Oświaty w Katowicach: kategoria szkół podstawowych – zespół „Mini Babki” – I miejsce; kategoria szkół gimnazjalnych i ponadgimnazjalnych – zespół „Pod Kluczem” – III miejsce
- wojewódzki konkurs fotograficzny „ Familijna przygoda z książką” - I miejsce uczeń SP2
- powiatowy konkurs plastyczny „Moja Ziemia -Czysty Świat” - wyróżnienie uczennica SP2
- XIX edycja konkursu piosenki o nazwie „Face the music” w Brzegu w ramach Ogólnopolskiego Festiwalu Piosenki Angielskiej - II miejsce w kategorii soliści do lat 13 uczennica SP2
- XVIII Finał Przeglądu Twórczości Wokalnej – „Czeladzkie Talenty”
Soliści - I kategoria wiekowa – I, II miejsce
- II kategoria wiekowa II, III miejsce
- III kategoria wiekowa I, II miejsce
Zespoły i duety – I kategoria wiekowa – I miejsce Mini Babki gr.I
- II kategoria wiekowa – I miejsce Mini Babki gr.II i gr.III
- III kategoria wiekowa – Grand Prix – zespół „Pod Kluczem”
- XVIII Finał Przeglądu Twórczości Tanecznej – „Czeladzkie Talenty” – I miejsce duet SP2
- XVIII Finał Przeglądu Twórczości Plastycznej „Czeladzkie Talenty” - I, II miejsce uczniowie G1
- Występ uczniów MZS – G1 podczas imprezy organizowanej przez Komendę Wojewódzką w Katowicach – „Bezpieczniej chce się żyć”

W roku szkolnym 2011/2012 uczniowie uzyskali również wysokie lokaty w zawodach sportowych co dało szkole w wojewódzkie współzawodnictwo sportowe szkół podstawowych o puchar kuratora oświaty za rok szkolny 2010/2011 – III miejsce.

- Uczniowie MZS – SP2 w turnieju Streetball Challenge zorganizowanym z okazji dni Dąbrowy Górniczej (czerwiec) w kategorii wiekowej dla zawodników urodzonych w 1998 roku i młodszych zajęli I i II miejsce
- Miejskie igrzyska młodzieży szkolnej w sztafetowych biegach przełajowych – I miejsce dziewczęta
- Powiatowe igrzyska młodzieży szkolnej w sztafetowych biegach przełajowych – II miejsce dziewczęta
- Miejskie igrzyska młodzieży szkolnej w sztafetowych biegach przełajowych – II miejsce chłopcy
- Powiatowe igrzyska młodzieży szkolnej w sztafetowych biegach przełajowych – III miejsce chłopcy
- Lekkoatletyczny Memoriał im. J. Pawelczyka – I miejsce
- Miejskie igrzyska młodzieży szkolnej w piłce nożnej – I miejsce chłopcy
- Finał wojewódzkich igrzysk młodzieży szkolnej w mini siatkówce – I miejsce dziewczęta
- Rejonowe igrzyska młodzieży szkolnej w sztafetowych biegach przełajowych – IV miejsce chłopcy
- Powiatowe igrzyska młodzieży szkolnej w piłce nożnej – III miejsce chłopcy
- Biegi przełajowe o „Paterę Trybuny Śląskiej” – IV miejsce uczennica w klasyfikacji generalnej
- Jesienny turniej badmintonu – kl. I – IV dzw. III i IV miejsce
kl. V- VI dzw. I, II, III miejsce
kl. V – VI chł. II, III, IV miejsce
- Powiatowe igrzyska młodzieży szkolnej w piłce ręcznej – II miejsce chłopcy
- Miejskie igrzyska młodzieży szkolnej w tenisie stołowym – I miejsce chłopcy
- Miejskie igrzyska młodzieży szkolnej w tenisie stołowym – I miejsce dziewczęta
- Powiatowe igrzyska młodzieży szkolnej w tenisie stołowym – I miejsce dziewczęta
- Rejonowe igrzyska młodzieży szkolnej w tenisie stołowym – II miejsce dziewczęta
- Powiatowe igrzyska młodzieży szkolnej w tenisie stołowym – V miejsce chłopcy
- Rejonowe igrzyska młodzieży szkolnej w szachach – IV miejsce dziewczęta
- Wojewódzkie igrzyska młodzieży szkolnej w badmintonie – III miejsce dziewczęta
- Powiatowe igrzyska młodzieży szkolnej w siatkówce – I miejsce dziewczęta
- Rejonowe igrzyska młodzieży szkolnej w siatkówce – I miejsce dziewczęta
- Powiatowe igrzyska młodzieży szkolnej w koszykówce – I miejsce chłopcy
- Rejonowe igrzyska młodzieży szkolnej w koszykówce – II miejsce chłopcy
- Mistrzostwa Czeladzi w pływaniu – I miejsce dziewczęta i chłopcy
- Powiatowe igrzyska młodzieży szkolnej w badmintonie – I miejsce dziewczęta
- Powiatowe igrzyska młodzieży szkolnej w badmintonie – II miejsce chłopcy
- Olimpiada LA - I miejsce
- Dziecięca Liga Siatkówki uczennic klas III – I miejsce
- Dziecięca Liga Koszykówki uczniów klas III – I miejsce
- Miejskie igrzyska młodzieży szkolnej w piłce ręcznej – I miejsce chłopcy
- Miejskie igrzyska młodzieży szkolnej w szachach – II miejsce chłopcy
- Miejskie igrzyska młodzieży szkolnej w szachach – I miejsce dziewczęta
- Półfinał wojewódzkich igrzysk młodzieży szkolnej w mini siatkówce – I miejsce dziewczęta
- Miejskie igrzyska młodzieży szkolnej w czwórboju LA – I miejsce dziewczęta
- Miejskie igrzyska młodzieży szkolnej w czwórboju LA – I miejsce chłopcy
- Powiatowe igrzyska młodzieży szkolnej w czwórboju LA – I miejsce dziewczęta
- Powiatowe igrzyska młodzieży szkolnej w czwórboju LA – I miejsce chłopcy
- Rejonowe igrzyska młodzieży szkolnej w czwórboju LA – I miejsce dziewczęta
- Rejonowe igrzyska młodzieży szkolnej w czwórboju LA – I miejsce chłopcy
- Rejonowe igrzyska młodzieży szkolnej w biegu na orientację – II miejsce dziewczęta
- Rejonowe igrzyska młodzieży szkolnej w biegu na orientację – IV miejsce chłopcy

MZS – G1

- Miejska gimnazjada młodzieży szkolnej w sztafetowych biegach przełajowych – I miejsce dziewczęta
- Powiatowa gimnazjada młodzieży szkolnej w sztafetowych biegach przełajowych – V miejsce dziewczęta
- Miejska gimnazjada młodzieży szkolnej w sztafetowych biegach przełajowych – I miejsce chłopcy
- Powiatowa gimnazjada młodzieży szkolnej w sztafetowych biegach przełajowych – III miejsce chłopcy
- Lekkoatletyczny Memoriał im. J. Pawełczyka – I miejsce
- Miejska gimnazjada młodzieży szkolnej w piłce nożnej – I miejsce chłopcy
- Rejonowa gimnazjada młodzieży szkolnej w sztafetowych biegach przełajowych – V miejsce chłopcy
- Biegi przełajowe o „Paterę Trybuny Śląskiej” – I miejsce uczniów w klasyfikacji generalnej
- Jesienny turniej badmintonu – dzw. I i II miejsce, chł. I, II, III miejsce
- Miejska gimnazjada młodzieży szkolnej w tenisie stołowym – I miejsce chłopcy
- Miejska gimnazjada młodzieży szkolnej w tenisie stołowym – I miejsce dziewczęta
- Miejska gimnazjada młodzieży szkolnej w koszykówce – I miejsce chłopcy
- Miejska gimnazjada młodzieży szkolnej w koszykówce – I miejsce dziewczęta
- Miejska gimnazjada młodzieży szkolnej w piłce ręcznej – I miejsce chłopcy
- Miejska gimnazjada młodzieży szkolnej w piłce ręcznej – I miejsce dziewczęta
- Miejska gimnazjada młodzieży szkolnej w szachach – II miejsce chłopcy
- Miejska gimnazjada młodzieży szkolnej w szachach – I miejsce dziewczęta
- Powiatowa gimnazjada młodzieży szkolnej w piłce ręcznej – I miejsce chłopcy
- Powiatowa gimnazjada młodzieży szkolnej w piłce ręcznej – III miejsce dziewczęta
- Rejonowa gimnazjada młodzieży szkolnej w szachach – III miejsce dziewczęta
- Rejonowa gimnazjada młodzieży szkolnej w tenisie stołowym – V miejsce chłopcy
- Rejonowa gimnazjada młodzieży szkolnej w piłce ręcznej – I miejsce chłopcy
- Powiatowa gimnazjada młodzieży szkolnej w siatkówce – II miejsce dziewczęta
- Powiatowa gimnazjada młodzieży szkolnej w badmintonie – I miejsce chłopcy
- Rejonowa gimnazjada młodzieży szkolnej w koszykówce – II miejsce chłopcy
- Mistrzostwa Czeladzi w pływaniu – I miejsce uczniów - indywidualnie
- Olimpiada LA - I miejsce
- Półfinał Wojewódzkiej gimnazjady młodzieży szkolnej w piłce ręcznej – II miejsce chłopcy
- Rejonowa gimnazjada młodzieży szkolnej w badmintonie – II miejsce chłopcy
- Miejska gimnazjada młodzieży szkolnej w LA drużynowo – I miejsce chłopcy
- Miejska gimnazjada młodzieży szkolnej w LA drużynowo – I miejsce dziewczęta
- Powiatowa gimnazjada młodzieży szkolnej w LA drużynowo – I miejsce chłopcy
- Powiatowa gimnazjada młodzieży szkolnej w LA drużynowo – IV miejsce chłopcy
- Rejonowa gimnazjada młodzieży szkolnej w LA drużynowo – II miejsce chłopcy
- Rejonowa gimnazjada młodzieży szkolnej w biegu na orientację – I miejsce chłopcy
- Rejonowa gimnazjada młodzieży szkolnej w biegu na orientację – II miejsce dziewczęta
- Zagłębiowski turniej Streetballa w Dąbrowie Górniczej – I, II, III miejsce chłopcy
- Miejska gimnazjada młodzieży szkolnej w siatkówce plażowej – II miejsce chłopcy
- Miejska gimnazjada młodzieży szkolnej w siatkówce plażowej – I miejsce dziewczęta
- Powiatowa gimnazjada młodzieży szkolnej w siatkówce plażowej – IV miejsce dziewczęta
- Powiatowa gimnazjada młodzieży szkolnej w koszykówce – I miejsce chłopcy

Szkoła prowadzi wakacyjną wymianę młodzieży z miastem partnerskim Czeladzi – Żydaczowem na Ukrainie. Corocznie organizuje opiekę nad młodzieżą gimnazjum podczas pobytu na Ukrainie oraz młodzieżą z Ukrainy podczas pobytu w Polsce. Podczas wakacyjnej wymiany młodzieży z Ukrainą do Żydaczowa wyjechało **12 uczniów** i 2 opiekunów G1.

Gimnazjum nr 2

Szkoła w roku szkolnym 2011/2012 liczyła 234 uczniów. Uczniowie niepromowani - 11. Średnia ocen wyniosła 3,53.

Gimnazjum nr 2 w Czeladzi prowadzi szeroką działalność edukacyjną, wychowawczą i opiekuńczą.

Aby rozszerzyć ofertę szkoły, nauczyciele pracowali z młodzieżą na różnorodnych zajęciach pozalekcyjnych, w tym: dydaktyczno-wyrównawczych, rozwijających zainteresowania i pasje, sportowych oraz opiekuńczo-wychowawczych. Efektem tej działalności są osiągnięcia w konkursach różnego szczebla.

Wśród najbardziej prestiżowych sukcesów w roku szkolnym 2011/2012 należy wymienić między innymi:

- 3 tytuły laureatów w Konkursie Przedmiotowym z Matematyki,
- 2 tytuły laureatów w Konkursie Przedmiotowym z Biologii,
- 2 tytuły finalistów w Konkursie Przedmiotowym z Historii,
- tytuł finalisty w Konkursie Przedmiotowym z Fizyki,
- wynik bardzo dobry oraz 3 wyróżnienia w Międzynarodowym Konkursie „Kangur 2012”,
- II miejsce w IV Ogólnopolskim Konkursie Drużynowym z Matematyki,
- tytuły laureata II i IV stopnia w Ogólnopolskim Konkursie Matematycznym „Oxford educational”,
- II, IV, VI miejsca w Wojewódzkim Konkursie „Obudź w sobie myśli techniczną”,
- III miejsce w III Diecezjalnym Konkursie Literackim i Fotograficznym,
- IV miejsce w Wojewódzkim Konkursie Wiedzy o Harrym Potterze,
- awans do II etapu pilotażowej Ogólnopolskiej Olimpiady Matematycznej,
- I miejsce w regionalnym konkursie na prezentację multimedialną „Język niemiecki -3 x tak, czyli dlaczego warto go znać”,
- I miejsce i wyróżnienie w wojewódzkim etapie Konkursu „Bomba z matmy”,
- II miejsce w Rejonowym Konkursie Literackim „Nasza Szymborska” w kategorii plastycznej,
- I i III miejsce w Konkursie Plastycznym „Okno Nadziei” zorganizowanym przez Hospicjum im. św. Tomasza,
- III miejsce w regionalnym konkursie z języka angielskiego na „Najciekawszy album prezentujący kraje anglojęzyczne i niemieckojęzyczne”,
- I, II, 2 III miejsca w Powiatowym Konkursie Literackim „Posłuchajcie mojej wigilijnej opowieści”,
- I, III miejsca w Powiatowym Konkursie Literacko – Plastycznym „Czesław Miłosz- inspiracje”,
- I miejsce w Powiatowym Konkursie Literackim „Wizje światła i ciemności”,
- I miejsce w Powiatowym Konkursie „Szekspiriada”,
- II miejsce w Regionalnym Konkursie Plastycznym „Barwy Hiszpanii”,
- II miejsce w Regionalnym Konkursie Poetyckim „Powiedz mi, jak mnie kochasz...”,
- I, III miejsce, wyróżnienie w Rejonowym Konkursie Literackim „Słowo, które odmienia świat”,
- II, IV miejsce w Konkursie Wiedzy o Czeladzi,
- III miejsce w rejonowych zawodach w badmintonie dziewcząt,
- V miejsce w powiecie w piłce siatkowej plażowej chłopców,
- V miejsce w zawodach rejonowych w szachach.

Społeczność Gimnazjum nr 2 włącza się w nurt działań o charakterze unijnym. Realizowano projekt „Język angielski oknem na świat”, w ramach którego młodzież doskonalila znajomość języka obcego. Przeprowadzono Dzień Języków Obcych oraz Dzień Języka Niemieckiego.

Ponadto gimnazjum otrzymało akceptację jako szkoła partnerska w międzynarodowym programie Comenius. Wraz z innymi szkołami weźmie udział w realizacji projektu „Bezpieczeństwo w sieci”. Program będzie realizowany w latach 2012 -2014.

Dyrektor szkoły M. Kozieł, wraz z kilkunastoma osobami reprezentującymi oświatową kadre kierowniczą europejskich szkół i instytucji oświatowych, w ramach programu unijnego Uczenie się przez Całe Życie (LLL) uczestniczyła w Wizycie Studyjnej w Salzburgu (Austria). Program w całości jest finansowany przez Fundację Rozwoju Systemu Edukacji w Warszawie.

Sprawnie i skutecznie działał Samorząd Szkolny, którego członkowie pod kierunkiem opiekunki:

- przez cały rok prowadzili zbiórkę makulatury,
- zorganizowali koncert zespołu rockowego, którego liderką była uczennica naszego gimnazjum,
- przez cały rok szkolny nadzorowali przebieg konkursów „Mistrz frekwencji”, „Najładniejsza sala lekcyjna”,
- przygotowali uroczystość pożegnania szkoły przez trzecioklasistów oraz Dzień Cukierka,
- w ramach ogólnopolskiego konkursu o mandat na Sejm Dzieci i Młodzieży przeprowadzili debaty na temat szkolnej samorządności (2 osoby uczestniczyły w szkoleniu dotyczącym szkolnej demokracji zorganizowanym przez Centrum Kształcenia Obywatelskiego).

Szkoła prowadziła również działalność w ramach wolontariatu, do której należy m.in. współpraca z Hospicjum Domowym św. Tomasza w Sosnowcu (udział w akcji Pola nadziei, wsparcie socjalne – zbiórki żywności, środków czystości, wykonywanie kartek świątecznych, ozdób, pisanek, bibułkowych żonkili, sprzedaż żonkili ze szkolnego ogródka, udział w Marszu Nadziei),

Gimnazjum nr 3

W roku szkolnym 2011/2012 promowano 200 uczniów, uczniowie niepromowani – 16. Średnia ocen za rok szkolny 2011/2012 – 3,42.

Osiągnięcia uczniów w roku szkolnym 2011/2012

- II miejsce w Norwidowskim konkursie Krasomówczym
- II miejsce w Powiatowym Konkursie Recytatorskim „Błękitna wstęga”
- II miejsce w II edycji Rejonowego Konkursu Literackiego dla gimnazjalistów „Słowo, które odmienia świat”
- II miejsce drużynowo w V edycji między gimnazjalnego Konkursu „Z mitologią za pan brat”
- III miejsce w Szekspiariadzie (konkurs recytatorski)
- I miejsce w VIII Powiatowym Konkursie Recytatorskim
- II i III miejsce w Powiatowym Konkursie J. Niemieckiego oraz Regionalnym konkursie Językowym
- I miejsce w Konkursie Kolęd Obcojęzycznych
- III miejsce w Konkursie wiedzy o Czeladzi
- I miejsce w Konkursie Tajniki matematyki, fizyki i chemii
- I miejsce w Konkursie fizycznym organizowanym przez LO im. Stanisława Staszica w Sosnowcu
- II miejsce w Wojewódzkim Konkursie Wiedzy Biblijnej
- II miejsce drużynowo w konkursie Memoriał im. J. Pawełczyka
- II miejsce drużynowo w miejskich zawodach sztafetowych biegi przełajowe
- II miejsce drużynowo w miejskich zawodach piłki nożnej chłopców (awans do etapu rejonowego)
- II miejsce drużynowo (dziewczęta) w zawodach piłki ręcznej
- II miejsce drużynowo (chłopcy) w zawodach piłki ręcznej
- II miejsce drużynowo (chłopcy) Miejskie Zawody Koszykówki
- I miejsce drużynowo w Rajdzie Górskim Zagłębiaków
- III miejsce drużynowo (chłopców i dziewcząt) w turnieju szachowym
- III miejsce drużynowo (chłopcy) zawody w Bowlingu
- V miejsce drużynowe (dziewczęta) w Powiatowych Zawodach Lekkoatletycznych - im. Józefa Pawełczyka
- II i IV miejsce drużynowe (chłopcy) w Powiatowych Zawodach Lekkoatletycznych- im. Józefa Pawełczyka

Szkoła Podstawowa nr 1

Szkoła w roku szkolnym 2011/2012 liczyła 318 uczniów. W roku szkolnym 2011/2012 promowano 318 uczniów. Średnia ocen za rok szkolny 2011/2012 – 4,12.

Uczniowie szkoły w roku szkolnym 2011/2012 brali udział w licznych konkursach i zawodach sportowych, m.in.

- I, II, III miejsce w Półfinale Oddziału 50 Ogólnopolskiego Młodzieżowego Konkursu Filatelistycznego pod hasłem „Szlakiem renesansu”
- I, III miejsce indywidualnie w XIII eliminacjach miejskich ogólnopolskiego Konkursu Plastycznego pod hasłem „Powódź, pożar, dzień czy nocą-strażak przychodzi ci z pomocą” grupa wiekowa II
- II m w Małym Finale Ogólnopolskiego Konkursu Ojczyzny Polszczyzny 2011/2012 pod patronatem Ministerstwa Kultury i Dziedzictwa Narodowego
- Brązowe Pasma chóru szkolnego w IX Przeglądzie w Akademii Muzycznej w Katowicach „Zimowa piosenka” w ramach programu „ŚPIEWAJĄCA POLSKA”
- II miejsce w dekanalnym(rejonowym) etapie „Konkursu Wiedzy Biblijnej”
- III miejsce uczennicy kl. II w Powiatowym Konkursie Plastycznym „Ozdoby choinkowe XXI wieku” PMDK Będzin
- III miejsce uczennicy kl. II w Regionalnym Konkursie Plastycznym „Na tropie przyjaznej energii”
- III miejsce ucznia kl. V w konkursie plastyczno - literackim „Jesienna gra barw” org. SP nr 14 z Oddziałami integracyjnymi w Zabrze
- III miejsce w Miejskim Turnieju Wiedzy Pożarniczej
- I miejsce w II Zagłębiowskim Przeglądzie Gazet Szkolnych „im Press” –wybór przez inne zespoły redakcyjne
- II miejsce w Międzyszkolnym Konkursie Fotograficznym pod tytułem „Mój przyjaciel”
- I miejsce w Gminnym w III Dyktandzie z Języka Angielskiego
- I miejsce indywidualnie w Gminnym Konkursie Humanistycznym.
- I miejsce w Gminnym Konkursie Przyrodniczo-Ekologicznym
- I miejsce w Gminnym Konkursie Mitologicznym
- II miejsce w Miejskim Turnieju bezpieczeństwa Ruchu Drogowego
- III miejsce Gminnym w III Dyktandzie z Języka Angielskiego
- III miejsce w Gminnym Konkursie Recytatorskim kat .klas I-III
- III m w Gminnym Konkursie Przyrodniczo-Ekologicznym
- I m ,II m, III m w konkursie plastycznym „Ptaki hodowlane”- org. przez Towarzystwo Ornitologiczne Hala MOSiR
- Przegląd „Czeladzkie talenty 2012” : I, II kat. wiekowa – III miejsce (przegląd taneczny), Wyróżnienie *Kaczuszki*, II kat. wiekowa – I miejsce (przegląd plastyczny), kat. soliści – I, III grupa wiekowa – III miejsce, kat. zespoły – III miejsce (przegląd muzyczny).

W roku szkolnym 2011/2012 uczniowie uzyskali również wysokie lokaty w zawodach sportowych, m.in.

- II miejsce Ogólnopolskie Biegi Przelajowe o paterę „Polska Dziennik Zachodni” org. Śląski TKKF i Burmistrz miasta Czeladź(generalna klasyfikacja)
- V m w Powiatowych Mistrzostwach Powiatu Będzińskiego w sztafetowych Biegach przelajowych dziewcząt
- I miejsce w Turnieju Tenisa Stołowego z Okazji Dnia Niepodległości kat. chłopców kl. IV-VI
- I miejsce w Turnieju Tenisa Stołowego z Okazji Dnia Niepodległości kat. chłopców KL. I-IV
- I miejsce w Turnieju Tenisa Stołowego z Okazji Dnia Niepodległości
- I, II miejsce w Biegach Przelajowych Barbórka 2011 kl. I-III (dziewcząt)
- I miejsce w Biegach Przelajowych Barbórka 2011 kl. II-IV (dziewcząt)
- I miejsce w Grach i zabawach klas III
- I miejsce w Grach i zabawach klas IV
- I miejsce w Grach i zabawach klas V
- II miejsce w Grach i zabawach klas II

- II miejsce w Biegach Przelajowych Barbórka 2011
- II miejsce w Mistrzostwach Czeladzi w Narciarstwie Alpejskim (kat. klas I-III)
- II miejsce w Mistrzostwach Czeladzi w Narciarstwie Alpejskim (kat. klas IV-VI)
- II miejsce w Turnieju Badmintona „Jesień 2011” kat chłopców KL.I-IV
- II miejsce w Miejskich Igrzyskach Młodzieży Szkolnej –Badminton Dziewcząt
- II miejsce w Turnieju Tenisa Stołowego z Okazji Dnia Niepodległości kat. dziewcząt KL. I-IV
- III miejsce w miejskich Igrzyskach Młodzieży Szkolnej-Szachy Dziewcząt
- III miejsce w Grach i zabawach klas II
- III miejsce chłopcy –Sztafetowe Biegi Przelajowe
- III miejsce w Biegach Przelajowych Barbórka 2011 klIII-IV(chłop.)
- III miejsce w Biegach Przelajowych Barbórka 2011 kl.V-VI (dziew.)
- III miejsce w Turnieju szachowym Barbórka 2011
- II miejsce w Miejskich Igrzyskach Młodzieży Szkolnej-Tenis Stołowy Chłopców
- III miejsce w XIV Memoriale Lekkoatletycznym im.J.Pawełczyka
- III miejsce dziewczęta - Sztafetowe Biegi Przelajowe
- Olimpiada Lekkoatletyczna im. J. Pawełczyka indywidualnie:
 - I m w rzucie piłką palantową(chłopczy),
 - I m skok w dal (chłopczy),
 - II m bieg na 60 m (chłopczy)
 - II m bieg na 300 m (dziewczęta)
 - II m bieg na 300 m (dziewczęta)
 - III m bieg na 1000 m (dziewczęta)
 - III m bieg na 300 m (chłopczy)
 - III m bieg na 1000 m (chłopczy)

W minionym roku szkolnym szkoła wzięła udział w realizacji projektu „Indywidualizacja procesu nauczania uczniów klas I - III szkół podstawowych zlokalizowanych na terenie Gminy Czeladź”, współfinansowanego ze środków UE w ramach Europejskiego Funduszu Społecznego. Uczniowie brali udział w takich akcjach jak: „Pij mleko-będziesz wielki”, „Warzywa i owoce w szkole”, „Zbieramy baterie i tonery”, „Zbieramy nakrętki”

W ciągu roku szkolnego szkoła współpracowała również z wieloma instytucjami i organizacjami m.in. z:

- Hospicjum św. Tomasza Apostoła - działania w ramach Ogólnopolskiej Kampanii Społecznej „Pola nadziei”.
- Stowarzyszeniem na Rzecz Chorych na Cukrzycę w Katowicach-”- organizacja Kwesty Charytatywnej z przeznaczeniem środków na rzecz uczenia SP nr 1 w Czeladzi.
- Fundacją „Serce Dziecka”- organizacja Wielkanocnej Kwesty Charytatywnej z przeznaczeniem środków na rzecz uczennicy SP nr 1 w Czeladzi.
- z MBP w Czeladzi –udział uczniów w warsztatach papierniczych, drukarskich , spotkaniach z autorami książek dla dzieci oraz podróżnikami, wystawa prac uczniów SPnr 1
- z Muzeum „Saturn”- udział w wystawach,
- z Policją oraz Strażą Miejską - przeprowadzenie pogadanki profilaktycznej w oddziale przedszkolnym klasa„0” pogadanki profilaktycznej nt. bezpieczeństwa przez przedstawicieli w ramach akcji „ Bezpieczne przedszkole”.

Szkoła Podstawowa nr 3

W roku szkolnym 2011/2012 promowano 259 uczniów, uczniowie niepromowani - 2. Średnia ocen za rok szkolny 2011/2012 – 4,05.

Innowacje i programy autorskie:

- „Teatr Małych aktorów” (kl. Ib, okres realizacji 3 lata)
- „Będę kształtnie pisać” (kl. IIa, okres realizacji 1 rok) – innowacje zatwierdzone przez kuratorium oświaty w roku szkolnym 2011/2012

Szkoła brała udział w ogólnopolskich akcjach „Szlanka mleka”, „Owoce w szkole”, projekcie finansowanym z Europejskiego Funduszu Społecznego „Język angielski oknem na świat” prowadzonym przez Firmę Edukacyjną „Angmen”, w realizacji projektu „Indywidualizacja procesu nauczania uczniów klas I_III szkół podstawowych zlokalizowanych na terenie Gminy Czeladź” współfinansowanego ze środków UE w ramach Europejskiego Funduszu społecznego, akcji Profilaktyka Uzębienia dla klas IV-VI oraz w Międzynarodowym Projekcie „Correspondances” zorganizowanym przez stowarzyszenie BMU (Bassin Minier Unesco), które sprawuje nadzór nad kandydaturą Nord – Pas de Calais Coalfield do Światowej Listy Dziedzictwa (korespondencja uczniów polskich i francuskich dotycząca aspektu historycznego, dziedzictwa górniczego lub opisu krajobrazu najbliższej okolicy, a także prezentacja prac plastycznych w zakresie powyższego tematu)

Osiągnięcia uczniów:

- 3 wyróżnienia II stopnia z nagrodami w Międzynarodowym Konkursie Kangur i Kangurek 2012
- wyróżnienie III stopnia w Ogólnopolskim Festiwalu Tanecznym RÓŻA 2011
- 2 miejsce w I kat. wiekowej w XIII edycji eliminacji miejskich Ogólnopolskiego Konkursu Plastycznego dla dzieci i młodzieży pod hasłem „Powódź, pożar, dniem czy nocą – strażak przychodzi ci z pomocą”
- 2 i 3 miejsce. w II kat. wiekowej w XIII edycji eliminacji miejskich Ogólnopolskiego Konkursu Plastycznego dla dzieci i młodzieży pod hasłem „Powódź, pożar, dniem czy nocą – strażak przychodzi ci z pomocą”
- Wyróżnienie w Ogólnopolskim konkursie Literackim Senatu RP „List do ojca”
- 3 miejsce w XIII Ogólnopolskim Festiwalu Piosenki Aktorskiej dla dzieci i młodzieży „Śpiewanko”
- 1 miejsce w ogólnopolskim Konkursie Plastycznym „Marzenia Dzieci”
- uzyskanie tytułu finalisty w wojewódzkim etapie Ogólnopolskiego Konkursu „Mazury Cud Natury”
- 1 miejsce w VI Dąbrowskim Festiwalu Piosenki Maryjnej „Totus Tuus”
- 3 miejsce w biegach terenowych w 54 Wojewódzkim Zlocie Klubów i Ognisk TKKF
- 5 miejsce w finale wojewódzkim II Turnieju Orlika o Puchar Premiera Donalda Tuska w kat. chłopców starszych
- 1 miejsce w XVI Finale Turnieju w Piłce Nożnej o Puchar Biskupa Sosnowieckiego
- Nagroda Komendanta Hufca ZHP Chrzanów dla Gromady Zuchowej „Kajtki Czarodzieje” na festiwalu Kultury Zuchowej „Wesołek2012”
- 3 i 6 miejsce w Mistrzostwach Powiatu Będzińskiego w mini siatkówce chłopców
- Wyróżnienie dla szkoły za zaangażowanie w działania Klubu Szkół UNICEF w roku szkolnym 2010/2011
- 3 miejsce w biegach na orientację chłopców w Rejonowych Igrzyskach Młodzieży Szkolnej
- 3 miejsce w badmintonie chłopców w Powiatowych Igrzyskach Młodzieży Szkolnej

W minionym roku szkolnym szkoła była organizatorem lub współorganizatorem takich imprez jak:

- Gminne Zakończenie Roku Szkolnego 2011/2012
- Gminny konkurs języka Angielskiego
- Gminny Konkurs Matematyczno- Informatyczny

- Współorganizacja całorocznych Czeladzkich Spotkań z Nauką (1 sobota w m-cu – ok. 50 uczniów)
- Impreza Środowiskowa z okazji Dnia Dziecka (integracja uczniów SP nr1 I SP nr 3 w Czeladzi oraz SP nr 45 im. J. Korczaka w Sosnowcu)
- Współorganizacja Wojewódzkiej Konferencji w Katowicach pod patronatem Rzecznika Praw Dziecka Marka Michalaka „Kiedy śmieje się dziecko, śmieje się cały świat” – ku czci Starego Doktora w Sali Sejmu Śląskiego w dniu 20.06.2012
- współorganizacja eliminacji wojewódzkich II Turnieju Orlika o Puchar Premiera Donalda Tuska
- współorganizacja Turnieju „Errea Coup” Czeladź 2011

Szkoła Podstawowa nr 7

W roku szkolnym 2011/2012 wyniki klasyfikacji przedstawiały się następująco: - promowanych- 423 uczniów, niepromowanych - 6, Średnia ocen kl .IV-VI- 4,1. W szkole realizowano 5 programów własnych: Omnibus- program dla uczniów kl. I-III, Program zajęć dla dzieci uzdolnionych- „Omnibus” kl. VI, „Komputer i ja”, Program „Wychowanie fizyczne w kl .IV-VI”, Program z regionalizmu „Czeladź – moje miasto”.

W szkole realizowano również program własny „Program poprawy efektów kształcenia”, który służył utrwalaniu mocnych i eliminacji słabych stron wiedzy naszych uczniów. Zakładał korelację działań wszystkich osób mających wpływ na kształtowanie się osobowości uczniów w zakresie rozwoju intelektualnego, emocjonalnego i społecznego.

Konsekwentnie realizowany był również program „Agresji-stop”. Uczniowie przejawiający różne formy agresji byli pod nadzorem pedagoga szkolnego ,we współpracy z instytucjami prowadzącymi działalność w zakresie poradnictwa i terapii.

Osiągnięcia w konkursach wiedzy, sportowych i artystycznych

- Czeladzki Przegląd Twórczości Dzieci i Młodzieży –I, II miejsce (przeгляд taneczny), II, III miejsce (przeгляд wokalny), II, III miejsce (przeгляд plastyczny)
- Wojewódzki Konkurs Orograficzny - II miejsce
- Międzyszkolny Konkurs Języka Angielskiego- II miejsce
- Konkurs przedmiotowy „Język Polski z elementami historii” – 1 uczennica zakwalifikowana do II etapu
- Gminny Konkurs Humanistyczny- II miejsce
- XVII Dekanalny Konkurs Wiedzy Biblijnej – I miejsce
- Wojewódzki Konkurs „ Szopka bożonarodzeniowa w tradycji chrześcijańskiej” -II miejsce
- Powiatowy Konkurs Pieśni Religijnej „Pieśni bliskie sercu Jana Pawła II”- wyróżnienie
- Gminny Konkurs Recytatorski Im (kl. I-III.), 3 wyróżnienia oraz nagroda specjalna dla 3 uczniów kl. IV-VI
- Turniej Wiedzy Pożarniczej-Im drużynowo oraz I i II miejsce indywidualnie
- Gminny Konkurs Matematyczno- Informatyczny I miejsce
- Turniej Wiedzy Pożarniczej (etap powiatowy)- IV miejsce indywidualnie
- Gminny Konkurs Mitologiczny- II miejsce
- Powiatowy Konkurs Ekologiczny „Czysta Ziemia-czysty świat”- III miejsce
- Gminny Konkurs Wiedzy o Czeladzi- II miejsce
- Diecezjalny Konkurs „Moja Kapliczka” -II miejsce i wyróżnienie
- Konkurs Recytatorski MDK Mysłowice – II miejsce i wyróżnienie
- Olimpiada Lekkoatletyczna – II miejsce
- Miejskie Igrzyska Młodzieży Szkolnej – Czwórboj LA: II miejsce dziewczęta, III miejsce chłopcy
- Rejonowe sztafetowe biegi przełajowe- kl. IV-VI VI miejsce (chłopcy) i IV miejsce (dziewczęta)
- Mistrzostwa Szkolnych Igrzysk Sportowych- Gry i Zabawy – II miejsce
- Mistrzostwa Młodzieży szkolnej -mini piłka ręczna dziewcząt- I miejsce
- Mistrzostwa Młodzieży szkolnej -mini piłka ręczna chłopców – II miejsce
- Mistrzostwa Szkolnych Igrzysk Sportowych- Gry i Zabawy – II miejsce
- Miejskie Igrzyska Młodzieży szkolnej –tenis stołowy dziewcząt- III miejsce

- Powiatowy Turniej Szachowy chłopców – IV miejsce
- Mistrzostwa Czeladzi w Narciarstwie Alpejskim o Puchar Burmistrza Miasta Czeladź –
- I miejsce (kl. I-III) oraz III miejsce (kl. IV-VI)
- Miejskie Igrzyska Młodzieży Szkolnej –badminton: III miejsce chłopcy, III miejsce dziewczyny
- Mistrzostwa Czeladzi w Pływaniu – I miejsce , III miejsce
- Miejskie Igrzyska Młodzieży Szkolnej – mini piłka koszykowa kl. III- I miejsce chłopcy,

Uczniowie ponadto brali udział w:

- Programie edukacyjnym dla dziewcząt z klas VI „Między nami kobietkami”
- Programie „Szkłanka mleka” oraz „Warzywa i owoce w szkole”
- Badaniu IBE w ramach projektu „Badanie podłużne szkolnych uwarunkowań efektywności
- Kształcenia”- kl. IV a, c (język polski, matematyka, język angielski)
- Badaniu wad postawy u uczniów klas I
- Badaniu stomatologiczne kl. IV-V
- Projekcie „Indywidualizacja procesu nauczania i wychowania uczniów klas I – III szkół podstawowych”
- Programie profilaktycznym „Kto mieczem” realizowanym przez Śląskie Centrum Profilaktyki i Psychoterapii
- Ogólnopolskim Programie Kompleksowej Profilaktyki Medycznej -przesiewowe komputerowe badanie wzroku
- Ocenie postawy ciała, stabilizacji i sprawności fizycznej dzieci w wieku szkolnym: prowadzonym przez Akademię Wychowania Fizycznego w Katowicach.
- Zajęciach edukacyjnych z zakresu wolontariatu dzieci i młodzieży w pozamedycznej opiece hospicyjnej w ramach Ogólnopolskiej Kampanii „Pola Nadziei 2012”

Ponadto Szkoła przystąpiła do Kampanii „Warto Być Dobrym”. Akcja „Warto Być Dobrym” została zainicjowana jako element działań Stowarzyszenia „Przyjazna szkoła” promujących pozytywne wzorce wartości.

Szkoła była organizatorem Wojewódzkiego Dekanalnego Konkursu Wiedzy Biblijnej oraz udzieliła pomocy Stowarzyszeniu „Familia” w organizacji Dnia Godności Osoby Niepełnosprawnej. Ponadto szkole odbywały się wykłady w ramach „Czeladzkiej Spotkań z Nauką”.

Szkoła została wyróżniona przez MEN jako „Szkoła przyjazna dla sześciolatka”

W ramach akcji „1% dla naszej szkoły” Stowarzyszenia Rodziców na Rzecz Pomocy Szkołom „Przyjazna Szkoła” szkoła pozyskała ok. 20.000 zł, które zostaną zagospodarowane na wzbogacenie bazy dydaktycznej szkoły.

Przedszkola

Pierwsze lata życia dziecka to bardzo ważny okres w jego rozwoju. Większość umiejętności dziecka rozwija się intensywnie w wieku przedszkolnym, dlatego działania edukacyjne, pobudzanie rozwoju intelektualnego i społecznego dziecka przynoszą najlepsze rezultaty właśnie w tym czasie. Jest to najlepszy okres na zapobieganie ewentualnym późniejszym trudnościom w nauce – na niwelowanie dysharmonii i zaburzeń rozwojowych, wyrównywanie zaniedbań środowiskowych. Dlatego też czeladzkie przedszkola zapewniają dzieciom dobrze zorganizowaną i umożliwiającą ich indywidualny rozwój edukację. Pełnią w równej mierze funkcje opiekuńcze, wychowawcze i kształcące. Zapewniają dzieciom możliwość wspólnej zabawy i nauki w warunkach bezpiecznych, przyjaznych i dostosowanych do ich potrzeb rozwojowych.

W roku szkolnym 2011/2012 realizowano wiele ważnych i ciekawych przedsięwzięć. Dzieci zostały przygotowane do udziału w różnorodnych konkursach nakierowanych na różne sfery rozwoju dziecka.

W Przedszkolach realizowane były programy o charakterze edukacyjnym, prozdrowotnym, ekologicznym, społecznym. Placówki uczestniczyły w ogólnopolskich akcjach min.: „Cała Polska czyta dzieciom”, „Sprzątanie świata”, „Zaszalej z drużyną Bugsa”, „Wielkiej Orkiestrze Świątecznej pomocy” oraz w międzynarodowym programie promującym zdrowie emocjonalne w kontekście „wczesnego

zapobiegania" Partnership for Children przeciwko agresji i rozwijania postaw asertywnych u małego dziecka „Przyjaciele Zippiego”.

Przedszkola organizowały szereg stałych imprez i uroczystości skierowanych do szerokiego grona odbiorców. W czasie roku szkolnego organizowane były zajęcia otwarte dla rodziców oraz uroczystości z udziałem rodziców, między innymi odbyły się: Dzień Edukacji Narodowej, „Mikołajki”, Spotkania wigilijne i „Jasełka”, „Dzień Babci i Dziadka” „Tłusty Czwartek”, „Bal Karnawałowy”, Tradycje świąt Wielkanocnych „Świąteczne jajeczko”, Pożegnanie zimy powitanie wiosny „Topienie marzanny”, „Dzień Mamy i Taty”, „Dzień Dziecka” – zabawa wraz z klaunem i dmuchanym zamkiem na świeżym powietrzu, „Pożegnanie straszaków”, „Piknik rodzinny”.

Dzieci ze wszystkich czeladzkich przedszkoli po raz kolejny uczestniczyły w Olimpiadzie Przedszkolaka zorganizowanej w Miejskim Ośrodku Sportu i Rekreacji, której organizatorem były przedszkola nr 7 i nr 9. Jednym z celów tego sportowego przedsięwzięcia było kształtowanie u dzieci czynnej postawy wobec zdrowia i bezpieczeństwa własnego oraz innych.

W ubiegłym roku szkolnym dzięki staraniom nauczycieli i rodziców zostało zorganizowanych szereg wycieczek. Dzieci wyjeżdżały do Centrum Sztuki Filmowej „Helios” w Katowicach, do „Muzeum chleba” w Radzionkowie, do „Ośrodka Edukacyjno – Naukowego w Smoleniu”, do Ustronia „ Park Leśnych niespodzianek”, ZOO w Chorzowie.

Bezpieczeństwo i wiedza z nim związana jest ważnym elementem w wychowaniu i kształceniu młodego pokolenia dlatego nauczyciele stosowali różnorodne formy i metody działania w tej dziedzinie. Spotkania z przedstawicielami Straży Miejskiej, Policji oraz Straży Pożarnej dostarczyły niezapomnianych wrażeń i wiedzy związanej z tym tematem. Szczególnie w dziecięcej pamięci zapisało się zwiedzanie wozu strażackiego wraz z pełnym wyposażeniem bojowym. Wykorzystując zdobytą wiedzę dzieci zaprezentowały wiadomości z tej dziedziny podczas konkursu „ Bezpieczne Przedszkole”.

Stałym elementem pracy naszych Przedszkoli jest bliskie współdziałanie z Biblioteką Miejską w Czeladzi. Oprócz systematycznych comiesięcznych spotkań z książką w bibliotece dzieci wzięły również udział w Urodzinach Misia Paddingtona. Poza tym panie bibliotekarki regularnie odwiedzały dzieci na terenie naszych placówek czytając im fragmenty wybranych pozycji literatury dziecięcej.

Wszystkie placówki posiadają strony internetowe na których umieszczają ważne informacje z życia placówki, ponadto prezentują swoje osiągnięcia na stronie miasta i w „Echu Czeladzi”.

VIII. WYRÓWNYWANIE SZANS EDUKACYJNYCH

WYPRAWKA SZKOLNA

Program służył poszerzeniu podstawowej oferty pomocy materialnej udzielonej uczniom. Celem programu było wyrównywanie szans edukacyjnych i wspieranie rozwoju edukacyjnego uczniów przez dofinansowanie zakupu podręczników dla:

- uczniów rozpoczynających w roku szkolnym 2011/2012 naukę w klasach I-III szkoły podstawowej, w klasach I-III ogólnokształcącej szkoły muzycznej I stopnia, naukę w klasie III gimnazjum, w klasie III ogólnokształcącej szkoły muzycznej II stopnia, w klasie III ogólnokształcącej szkoły sztuk pięknych lub w klasie VI ogólnokształcącej szkoły baletowej
- uczniów z niepełnosprawnościami uczęszczających w roku szkolnym 2011/2012 do szkół podstawowych, gimnazjów i szkół ponadgimnazjalnych dla dzieci i młodzieży lub do ogólnokształcących szkół muzycznych I stopnia, ogólnokształcących szkół muzycznych II stopnia, ogólnokształcących szkół sztuk pięknych, ogólnokształcących szkół baletowych lub liceów plastycznych.

Kryteria otrzymania pomocy:

- ze względu na kryterium dochodowe - dochód na osobę w rodzinie nie przekracza 351 zł netto;
- bez względu na kryterium dochodowe - dochód na osobę w rodzinie przekracza 351 zł netto, ale istnieje uzasadniona przyczyna udzielenia pomocy (art. 7 ustawy o pomocy społecznej, np. z powodów sieroctwa, bezdomności, bezrobocia, długotrwałej lub ciężkiej choroby, przemocy w rodzinie, bezradności w sprawach opiekuńczo-wychowawczych, zwłaszcza w rodzinach

niepełnych lub wielodzietnych, alkoholizmu lub narkomanii, zdarzenia losowego i sytuacji kryzysowej) na podstawie decyzji dyrektora szkoły, do której uczęszcza uczeń;

- ze względu na niepełnosprawność - uczniowie posiadający orzeczenie wydane przez poradnię psychologiczno-pedagogiczną o potrzebie kształcenia specjalnego:
- słabo widzący,
- niesłyszący,
- z upośledzeniem umysłowym w stopniu lekkim,
- z niepełnosprawnościami sprzężonymi, jeśli jedną z nich jest wskazana powyżej.

Wartość pomocy nie mogła przekroczyć kwoty:

| | |
|-----------------|--|
| do kwoty 180 zł | <ul style="list-style-type: none"> – dla uczniów klas I-III szkół podstawowych, – dla uczniów klas I-III ogólnokształcących szkół muzycznych I stopnia, – dla uczniów niepełnosprawnych klas I-III szkół podstawowych oraz uczniów niepełnosprawnych klas I-III ogólnokształcących szkół muzycznych I stopnia, |
| do kwoty 325 zł | <ul style="list-style-type: none"> – dla uczniów klas III gimnazjów, – dla uczniów klas III ogólnokształcących szkół muzycznych II stopnia, uczniów klas III ogólnokształcących szkół sztuk pięknych oraz uczniów klas VI ogólnokształcących szkół baletowych, – dla uczniów niepełnosprawnych klas I-III gimnazjów, uczniów niepełnosprawnych klas I-III ogólnokształcących szkół muzycznych II stopnia, uczniów niepełnosprawnych klas I-III ogólnokształcących szkół sztuk pięknych oraz uczniów niepełnosprawnych klas IV-VI ogólnokształcących szkół baletowych, |
| do kwoty 210 zł | <ul style="list-style-type: none"> – dla uczniów niepełnosprawnych klas IV-VI szkół podstawowych, uczniów niepełnosprawnych klas IV-VI ogólnokształcących szkół muzycznych I stopnia oraz uczniów niepełnosprawnych klas I-III ogólnokształcących szkół baletowych, |
| do kwoty 315 zł | <ul style="list-style-type: none"> – dla uczniów niepełnosprawnych zasadniczych szkół zawodowych, |
| do kwoty 390 zł | <ul style="list-style-type: none"> – dla uczniów niepełnosprawnych szkół ponadgimnazjalnych, z wyłączeniem zasadniczych szkół zawodowych, – dla uczniów niepełnosprawnych klas IV-VI ogólnokształcących szkół muzycznych II stopnia, uczniów niepełnosprawnych klas IV-VI ogólnokształcących szkół sztuk pięknych, uczniów niepełnosprawnych klas VII-IX ogólnokształcących szkół baletowych oraz uczniów niepełnosprawnych liceów plastycznych |

Dofinansowanie przyznano 128 uczniom na łączną kwotę 30.299,52 zł.

DOFINANSOWANIE PRACODAWCOM KOSZTÓW PRZYGOTOWANIA ZAWODOWEGO MŁODOCIANYCH PRACOWNIKÓW

Na podstawie ustawy o systemie oświaty pracodawcom przysługuje dofinansowanie z tytułu kosztów kształcenia młodocianych pracowników.

Przygotowanie zawodowe młodocianych pracowników może odbywać się w formie nauki zawodu lub przyuczenia do wykonywania określonej pracy. Nauka zawodu obejmuje praktyczną naukę zawodu u pracodawcy i ma na celu przygotowanie młodocianego do pracy w charakterze wykwalifikowanego robotnika lub czeladnika. Przyuczenie go do wykonywania określonej pracy może dotyczyć wybranych prac związanych z nauką zawodu i ma na celu przygotowanie młodocianego do pracy w charakterze przyuczonego robotnika.

Pracodawcom, którzy zawarli z młodocianymi pracownikami umowę o pracę w celu przygotowania zawodowego, przysługiwało dofinansowanie kosztów kształcenia, jeżeli pracodawca lub osoba prowadząca zakład w imieniu pracodawcy albo osoba zatrudniona u pracodawcy posiada kwalifikacje wymagane do prowadzenia przygotowania zawodowego młodocianych, młodociany pracownik ukończył naukę zawodu lub przyuczenie do wykonywania określonej pracy i zdał egzamin, zgodnie z odrębnymi przepisami.

Dofinansowanie pracodawcom kosztów przygotowania zawodowego młodocianych pracowników odbywa się w ramach dotacji celowej. Obowiązek wypłacania dofinansowania spoczywa na gminie właściwej ze względu na miejsce zamieszkania młodocianego pracownika w ramach zadań własnych.

W roku szkolnym 2011/2012 wypłacono 12 pracodawcom dofinansowanie na łączną kwotę 73.563,46 z tytułu zwrotu kosztów kształcenia 15 młodocianych pracowników.

DOWÓZ UCZNIÓW NIEPEŁNOSPRAWNYCH DO PLACÓWEK OŚWIATOWYCH

Obowiązkiem gminy jest: zapewnienie uczniom niepełnosprawnym bezpłatnego transportu i opieki w czasie przewozu do najbliższej szkoły podstawowej, gimnazjum lub ośrodka umożliwiającego realizację obowiązku szkolnego i obowiązku nauki dzieciom i młodzieży, a także dzieciom i młodzieży z upośledzeniem umysłowym ze sprzężonymi niepełnosprawnościami albo zwrot kosztów przejazdu ucznia i opiekuna środkami komunikacji publicznej, jeżeli dowożenie zapewniają rodzice. (Art. 17 ust 3a ustawy o systemie oświaty (Dz. U. Z 2004 r. Nr 256 poz 2572 z późn. zmianami))

W roku szkolnym 2011/2012 Gmina Czeladź zapewniła przewóz dla 49 dzieci, w tym 7 na wózkach inwalidzkich.

Dzieci dowożone były do następujących placówek oświatowych:

1. Specjalny Ośrodek Szkolno – Wychowawczy dla Dzieci Słabo Widzących i Niewidomych w Dąbrowie Górniczej, ul. Wybickiego 1
2. Zespół Szkół Specjalnych Nr 5 w Dąbrowie Górniczej, ul. Mireckiego 28
3. Warsztaty terapii zajęciowej W Dąbrowie Górniczej, ul. Gwardii Ludowej 107
4. Specjalny Ośrodek Szkolno - Wychowawczy w Będzinie, ul. 11 Listopada 7
5. Gimnazjum Nr 12 w Katowicach, ul. Staszica 2
6. Zespół Szkół Zawodowych Nr 1 w Katowicach, ul. Staszica 2
7. IX Liceum Ogólnokształcące w Katowicach, ul. Krzywoustego 9
8. Szkoła Podstawowa Nr 37 w Katowicach, ul. Lompy 17
9. Zespół Szkolno - Przedszkolny dla Dzieci Niedosłyszących i Słabo Słyszących, V Liceum Ogólnokształcące Profilowane w Katowicach, ul. Grażyńskiego 17
10. Technikum dla Młodzieży Niewidzącej i Słabo Widzącej w Chorzowie, ul. Hajducka 22
11. Gimnazjum Nr 5 w Będzinie, ul. Kołłątaja 63
12. Katolickie Niepubliczne Gimnazjum Nr 5 w Sosnowcu, ul. Mariacka 18
13. Zespół Szkół Specjalnych, Gimnazjum Specjalne nr 23 w Sosnowcu, ul. Franciszkańska 5a
14. ZSO nr 5 w Sosnowcu Ośrodek Szkolno – Rehabilitacyjny, ul. Bohaterów Monte Cassino 45
15. Szkoła Podstawowa Nr 3 w Czeladzi, ul. Staszica 47
16. Przedszkole Nr 7 w Czeladzi, ul. Waryńskiego 19
17. Zespół Szkół Specjalnych w Czeladzi, ul. Szpitalna 85

Ponadto dla 7 dzieci Gmina zapewniła zwrot kosztów przejazdu ucznia i opiekuna środkami komunikacji publicznej w wysokości 170,00 zł miesięcznie. Za cały rok szkolny daje to kwotę **12.240,00 zł.**

IX. ZABEZPIECZENIE WARUNKÓW FUNKCJONOWANIA PLACÓWEK OŚWIATOWYCH

Wydatki poniesione na wynagrodzenia i pochodne od wynagrodzeń w roku szkolnym 2011/2012

| | Wydatki IX - XII/11 | Wydatki I - VIII/12 | razem |
|---------------------------------|---------------------|---------------------|---------------|
| Szkoły Podstawowe | 2 412 385,32 | 5 332 168,33 | 7 744 553,65 |
| Gimnazja | 1 542 511,86 | 3 387 790,63 | 4 930 302,49 |
| Przedszkola | 1 634 012,27 | 3 651 667,34 | 5 285 679,61 |
| Oddział "0" przy SP1, SP3 i SP7 | 66 942,40 | 151 720,13 | 218 662,53 |
| Stołówki szkolne i przedszkolne | 192 677,20 | 427 495,19 | 620 172,39 |
| Świetlice szkolne | 237 009,21 | 541 510,53 | 778 519,74 |
| Razem | 6 085 538,26 | 13 492 352,15 | 19 577 890,41 |

WYDATKI PONIESIONE NA ZAKUP ENERGII W ROKU SZKOLNYM 2011/2012

| | Wydatki IX - XII/11 | Wydatki I - VIII/12 | razem |
|-------------------|---------------------|---------------------|--------------|
| Szkoły Podstawowe | 105 612,63 | 264 447,57 | 370 060,20 |
| Gimnazja | 175 177,47 | 413 507,65 | 588 685,12 |
| Przedszkola | 103 799,40 | 240 874,86 | 344 674,26 |
| Razem | 384 589,50 | 918830,08 | 1 303 419,58 |

CZĘŚĆ OŚWIATOWA SUBWENCJI OGÓLNEJ NA ROK SZKOLNY 2011/2012

| | Kwota subwencji | Poniesione wydatki |
|--------------------------|-----------------|--------------------|
| wrzesień - grudzień 2011 | 2 626 590,00 | 7 781 465,14 |
| styczeń - sierpień 2012 | 9 421 620,00 | 16 903 232,49 |
| RAZEM | 12 048 210,00 | 2 4684 697,63 |
| RÓŻNICA (dopłata Gminy) | | 12 636 487,63 |

WYDATKI PONIESIONE NA INWESTYCJE OD IX – XII / 2011

| Placówka | Nazwa inwestycji | Wartość |
|-----------------------|---|---------------------------------------|
| Szkoła Podstawowa Nr1 | niskoenergetyczne budynki użyteczności publicznej- termomodernizacja WPI 07020301 montaż układu regulacji c.o. w węźle ciepłym | 20 000,00 |
| Szkoła Podstawowa Nr7 | budowa boisk sportowych WPI 070105 : - wklejenie linii w nawierzchnię - naprawa piłkochwytu | 2 214,00 984,00 1 230,00 |
| RAZEM | | 22 214,00 |

WYDATKI PONIESIONE NA REMONTY OD IX – XII/11

| Placówka | Wykonany remont | Wartość |
|------------------------|---------------------------|------------------|
| Szkoła Podstawowa Nr 1 | wycinka drzew | 2700,00 |
| | remont nawierzchni boiska | 25397,29 |
| | remont sufitu | 2063,09 |
| | | 30160,38 |
| Szkoła Podstawowa Nr 3 | | 448,90 |
| Szkoła Podstawowa Nr 7 | Remont sufitu i dachu | 1230,00 |
| Gimnazjum Nr 2 | malowanie pomieszczeń | 1637,76 |
| | awaria c.o. | 170,00 |
| | | 1804,76 |
| Gimnazjum Nr 3 | remont ogrodzenia | 16950,73 |
| Przedszkole Nr 9 | remont przęseł ogrodzenia | 638,99 |
| | montaż zjazdu dla wózków | 400,00 |
| | wymiana parapetów | 1708,83 |
| | | 2747,82 |
| RAZEM | | 53 342,59 |

WYDATKI PONIESIONE NA REMONTY OD I – VIII/12

| Placówka | Wartość |
|------------------------|----------|
| Szkoła Podstawowa Nr 1 | 609,64 |
| Szkoła Podstawowa Nr 7 | 2.477,92 |
| Miejski Zespół Szkół | 1.698,32 |
| Gimnazjum Nr 2 | 7.874,00 |
| Gimnazjum Nr 3 | 3.676,47 |
| Przedszkole Nr 4 | 1.381,35 |
| Przedszkole Nr 5 | 1.483,38 |
| Przedszkole Nr 7 | 442,80 |
| Przedszkole Nr 9 | 2.322,76 |
| Przedszkole Nr 10 | 920,00 |

| | |
|-------------------|------------------|
| Przedszkole Nr 11 | 8.878,60 |
| RAZEM | 31 765,24 |

WYDATKI PONIESIONE NA POKRYCIE KOSZTÓW DOTACJI NA UCZNIÓW UCZĘSZCZAJĄCYCH DO PRZEDSZKOLI NIEPUBLICZNYCH W ROKU SZKOLNYM 2011/2012

W roku szkolnym 2011/2012 wydatki poniesione na dotacje dla uczniów zamieszkałych na terenie Gminy Czeladź a uczęszczających do placówek znajdujących się poza terenem Czeladzi wyniosły:

PRZEDSZKOLA NIEPUBLICZNE

| Jednostka samorządu terytorialnego | KATOWICE | BĘDZIN | SOSNOWIEC |
|------------------------------------|--------------------------|--------------------------|--------------------------|
| | Przedszkole niepubliczne | Przedszkole niepubliczne | Przedszkole niepubliczne |
| Kwoty za rok 2011/2012 | 14 220,78 zł | 30 142,24 zł | 93 714,48 zł |
| RAZEM | 138 077,50 zł | | |

PRZEDSZKOLA PUBLICZNE

| Jednostka samorządu terytorialnego | KATOWICE |
|------------------------------------|-----------------------|
| | Przedszkole publiczne |
| Kwota za rok 2011/2012 | 8 743,28 zł |

Na przedszkole prywatne, zgodnie z Uchwałą nr XX/246/2011 Rady Miejskiej w Czeladzi z dnia 27.10.2011r. w sprawie ustalenia trybu udzielania i rozliczania dotacji dla niepublicznych przedszkoli oraz trybu i zakresu kontroli prawidłowości jej wykorzystania. Gmina przekazała dotację w wysokości **130 108,34 zł.**

PRZEDSZKOLE PRYWATNE

| Jednostka samorządu terytorialnego | CZELADŹ |
|------------------------------------|--------------------------------------|
| | Prywatne Przedszkole im. Papy Smerfa |
| Kwota za rok 2011/2012 | 130 108,34 zł |

Zgodnie z rozporządzeniem Ministra Edukacji Narodowej z dnia 14 kwietnia 1992r. w sprawie pokrycia kosztów zatrudnienia związanego z nauczaniem religii Gmina Czeladź przekazała kwotę w wysokości **4.240,28 zł.**

RELIGIE

| Jednostka samorządu terytorialnego | KATOWICE | DĄBROWA GÓRNICZA | SOSNOWIEC |
|------------------------------------|---|---|------------------------------------|
| | Religia (Kościół Chrześcijan Baptystów) | Religia (Wspólnota Kościołów Chrystusowych) | Religia (Adwentyści Dnia Siódmego) |
| Kwoty za rok 2011/2012 | 1 967,64 zł | 931,00 zł | 1 341,64 zł |
| RAZEM | 4 240,28 zł | | |

PROPOZYCJE DO BUDŻETU MIASTA NA ROK 2013
W ZAKRESIE EDUKACJI, KULTURY I SPORTU

OŚWIATA I WYCHOWANIE (DZIAŁ 801) 28 236 191,13 ZŁ

1. SZKOŁY PODSTAWOWE (Wydział Polityki Społecznej i Edukacji) – 9 930 244,00 zł
 - wynagrodzenia osobowe pracowników
 - usługi remontowe
 - zakup materiałów i wyposażenia
 - zakup energii
 - zakup usług zdrowotnych
 - usługi telekomunikacyjne
 - odpisy na zakładowy fundusz świadczeń socjalnych
 - zakup usług pozostałych
- a) ODDZIAŁ PRZEDSZKOLNY
 - wynagrodzenia
 - materiały i wyposażenie
 - zakładowy fundusz świadczeń socjalnych
 - zakup usług pozostałych
2. PRZEDSZKOLA (Wydział Polityki Społecznej i Edukacji)
– 8 601 995,00 zł
 - dotacje (przedszkola niepubliczne, przedszkola publiczne)
 - wynagrodzenia osobowe pracowników
 - usługi remontowe
 - zakup materiałów i wyposażenia
 - zakup środków żywności
 - zakup energii
 - zakup usług zdrowotnych
 - usługi telekomunikacyjne
 - odpisy na zakładowy fundusz świadczeń socjalnych
 - zakup usług pozostałych
3. GIMNAZJA (Wydział Polityki Społecznej i Edukacji)
– 7 252 192,00 zł
 - wynagrodzenia osobowe pracowników
 - dotacje (religia)
 - usługi remontowe
 - zakup materiałów i wyposażenia
 - zakup energii
 - zakup usług zdrowotnych
 - usługi telekomunikacyjne
 - odpisy na zakładowy fundusz świadczeń socjalnych
 - zakup usług pozostałych
4. STAŁÓWKI SZKOLNE (Wydział Polityki Społecznej i Edukacji) – 1 596 260,13 zł
 - wynagrodzenia pracowników
 - zakup materiałów i wyposażenia
 - zakup środków żywności
 - usługi remontowe
 - zakładowy fundusz świadczeń socjalnych
 - zakup usług pozostałych
5. DOWOŻENIE DZIECI DO SZKÓŁ (Wydział Polityki Społecznej i Edukacji) – 268 736,00 zł
 - przewóz dzieci niepełnosprawnych
 - zwrot kosztów przewozu
 - zakup materiałów i wyposażenia (paliwo, olej, utrzymanie samochodu, części i akcesoria, tarczek do tachografu)
 - opieka nad dziećmi
 - zakup usług pozostałych
 - ubezpieczenie samochodu
 - podatek od samochodu

6. DOKSZTAŁCANIE I DOSKONALENIE NAUCZYCIELI (Wydział Polityki Społecznej i Edukacji)
– 131 509,00 zł

7. POZOSTAŁA DZIAŁALNOŚĆ (Wydział Polityki Społecznej i Edukacji) – 455 255,00 zł

- nagrody dla studentów
- stypendia i zasiłki dla studentów
- stypendia dla uczniów (motywacyjne)
- nagrody dla nauczycieli
- składki na ubezpieczenie społeczne
- składki na fundusz pracy
- zakup materiałów i wyposażenia
- zakup materiałów i wyposażenia (Program GRUNDTVIG, Czeladzka Liga Naukowa)
- zakup pomocy naukowych, dydaktycznych i książek (Czeladzka Liga Naukowa)
- wynagrodzenia bezosobowe (prace komisji kwalifikacyjnej – awans zawodowy, wynagrodzenia dla osób biorących udział w Projektach:
 - a) Indywidualizacja procesu nauczania uczniów w klasach I-III szkół podstawowych zlokalizowanych na terenie Gminy Czeladź,
 - b) Czeladzka Liga Naukowa
- zakup usług pozostałych

EDUKACYJNA OPIEKA WYCHOWAWCZA (DZIAŁ 854) 1 737 558,00 ZŁ

1. ŚWIETLICE SZKOLNE (Wydział Polityki Społecznej i Edukacji) – 991 567,00 zł

- wynagrodzenia osobowe pracowników
- zakup materiałów i wyposażenia
- zakładowy fundusz świadczeń socjalnych

2. KOLONIE I OBOZY (Wydział Polityki Społecznej i Edukacji)

– 589 100,00 zł

- młodzieżowa wymiana wakacyjna (Ukraina i Łotwa)
- kolonie i obozy oraz inne formy wypoczynku dzieci i młodzieży szkolnej, a także szkolenia młodzieży
- zielona szkoła
- obóz sportowy

3. POMOC MATERIALNA DLA UCZNIÓW (MOPS) – 156 891,00 zł

- stypendia dla uczniów
- inne formy pomocy dla uczniów

KULTURA I OCHRONA DZIEDZICTWA NARODOWEGO (DZIAŁ 921) 3 189 380,00 ZŁ

1. DOTACJE NA DZIAŁALNOŚĆ KULTURALNĄ (Wydział Polityki Społecznej i Edukacji) – 41 280,00 zł

2. POZOSTAŁA DZIAŁALNOŚĆ (Wydział Promocji Miasta) – 746 100,00 zł

- nagrody
- wynagrodzenia bezosobowe
- zakup materiałów i wyposażenia
- zakup usług pozostałych
- wymiana zagraniczna
- Festiwal AVE MARIA

3. BIBLIOTEKA – 1 782 000,00 zł

4. MUZEUM SATURN – 620 000,00 zł

KULTURA FIZYCZNA I SPORT (DZIAŁ 926) 2 670 961,00 ZŁ

1. INSTYTUCJE KULTURY FIZYCZNEJ (MOSIR) – 2 161 621,00 zł

- utrzymanie obiektów
- prowadzenie zajęć sportowo – rekreacyjnych
- wydatki inwestycyjne

2. OBIEKTY SPORTOWE (Wydział Polityki Społecznej i Edukacji) – 9 400,00 zł
3. DOTACJE NA DZIAŁALNOŚĆ SPORTOWĄ (Wydział Polityki Społecznej i Edukacji) – 410 640,00 zł
4. NAGRODY I STYPENDIA SPORTOWE (Wydział Polityki Społecznej i Edukacji) – 89 300,00 zł

Niniejszy materiał przedstawia wstępne założenia do projektu budżetu Miasta Czeladź na rok 2013, złożone przez Wydziały Urzędu Miasta Czeladź oraz jednostki organizacyjne, w związku z czym kwoty podane w materiale nie muszą być odzwierciedleniem ostatecznego budżetu.

RADA MIEJSKA W CZELADZI
SE-PO.0012.4.13.2012
Wpł 15 10. 2012
L.dz. 
Podpis

Miejski Zarząd
Gospodarki Komunalnej
41-253 Czeladź
ul. Orzeszkowej 12

Czeladź, dnia 10.10.2012r.

WG.7021.2.7.2012
L.dz. 3020/2012

Biuro Rady Miejskiej
ul. Katowicka 45
41-250 Czeladź

W odpowiedzi na pismo SE-PO.0002.16.2012 z dnia 02.10.2012r. Miejski Zarząd Gospodarki Komunalnej w Czeladzi przesyła w załączeniu „Plan Organizacyjno-Techniczny Akcji Zimowej w sezonie 2012/2013 dla Miasta Czeladź”.

DYREKTOR
MIEJSKIEGO ZARZĄDU
GOSPODARKI KOMUNALNEJ
W CZELADZI
inż. Robert SZCZUPIDER

**PLAN
ORGANIZACYJNO-
-TECHNICZNY
AKCJI ZIMOWEJ
2012/2013
dla Miasta Czeladź**

Gospodarki Komunalnej
Bednarska

**DYREKTOR
MIEJSKIEGO ZARZĄDU
GOSPODARSTWA KOMUNALNEJ
W CZELADZI**
inż. Robert SZCZUPIDER

PLAN AKCJI ZIMOWEJ

dla Miasta Czeladź

I. CZĘŚĆ OGÓLNA

1. Celem organizacji Akcji Zimowej jest:

- zabezpieczenie normalnego funkcjonowania miasta w warunkach zimowych w zakresie utrzymania bezpiecznej przejezdności na drogach miasta,
- utrzymanie w bezpiecznym stanie przejść na placach i chodnikach,
- usuwanie nadmiernej ilości masy śniegowej z poboczy jezdni, placów i chodników.

2. Podstawy prawne

- a) ustawa z dnia 8 marca 1990r. o samorządzie gminnym (tekst jednolity Dz.U. z 2001r. Nr 142, poz. 1591 z późn. zm.),
- b) ustawa z dnia 13 września 1996r. o utrzymaniu czystości i porządku w gminach (tekst jednolity Dz.U. z 2005r. Nr 175, poz. 1458 z późn. zm.),
- c) ustawa z dnia 21 marca 1985r. o drogach publicznych (tekst jednolity Dz.U. z 2007r. Nr 19, poz. 115 z późn. zm.)
- d) uchwała Nr LXXI/1053/2006 Rady Miejskiej w Czeladzi z dnia 13 czerwca 2006r. w sprawie Regulaminu utrzymania czystości i porządku na terenie gminy Czeladź z późniejszymi zmianami wprowadzonymi uchwałą nr LXXIX/1168/2006 z dnia 19.10.2006r.,
- e) Rozporządzenie Ministra Środowiska z dnia 27 października 2005 r. w sprawie rodzajów i warunków stosowania środków, jakie mogą być używane na drogach publicznych oraz ulicach i placach.

3. Określenie zadań niezbędnych do prowadzenia Akcji Zimowej.

Dla spełnienia podstawowych celów organizacji Akcji Zimowej do zadań szczegółowych tej Akcji należy:

3.1. Zabezpieczenie, przechowywanie i przygotowanie materiałów szorstkich i środków chemicznych do zwalczania śliskości na jezdniach, placach i chodnikach w okresie jesienno-zimowym,

3.2. Przygotowanie do pełnej sprawności sprzętu i taboru specjalistycznego do prowadzenia Akcji Zimowej,

3.3. Zabezpieczenie w niezbędną ilość narzędzi i kadr do zwalczania śliskości na jezdniach, placach i chodnikach,

3.4. Zabezpieczenie w niezbędną ilość środków transportowych załadowczych do usuwania nadmiaru masy śniegowej,

3.5. Przygotowanie i ustawienie skrzyń z materiałami szorstkimi w miejscach niebezpiecznych,

3.6. Zwalczanie śliskości na jezdniach, placach i chodnikach przede wszystkim przy użyciu piasku i innych materiałów szorstkich poprzez:

- a) zwalczanie powstałej gołedzi na jezdniach, placach i chodnikach,
- b) zapobieganie zlodowaceniu i ubijaniu śniegu na jezdniach i chodnikach.

3.7. Usuwanie z jezdni masy śniegowej,

3.8. Usuwanie nadmiernej masy śniegowej z poboczy jezdni,

3.9. Usuwanie nadmiernej masy śniegowej z placów i chodników.

4. Ustalenie podziału ulic, chodników i placów wg kolejności standardów utrzymania.

Biorąc pod uwagę natężenie ruchu drogowego na poszczególnych ulicach, a w szczególności trasy komunikacji miejskiej ustala się następujący zakres zimowego utrzymania:

1. drogi do utrzymania w III standardzie według Załącznika nr 1
2. drogi do utrzymania interwencyjnego według załącznika nr 2
3. chodniki, schody, kładki dla pieszych, parkingi - według Załącznika nr 3
4. przystanki komunikacji miejskiej – według załącznika nr 4
5. wykaz miejsc niebezpiecznych – według załącznika nr 5
6. wykaz miejsc ustawienia pojemników na piasek do Akcji Zima – według załącznik nr 6

5. Ustalenie rodzaju wykonywanych czynności dla usunięcia skutków zmian atmosferycznych.

Dla zabezpieczenia przejezdności na drogach miasta ustala się do wykonania następujące czynności, mające na celu usunięcie skutków zmian atmosferycznych:

5.1. Utrzymanie dróg w III standardzie:

- a) jezdnia powinna być odśnieżona na całej długości i szerokości,
- b) jezdnia powinna być posypywana na skrzyżowaniach z drogami z przejazdami kolejowymi i tramwajowymi, na odcinkach o pochyleniu > 4%, przystankach autobusowych (w tym zatoki autobusowe),
- c) mogą wystąpić niewielkie utrudnienia dla samochodów osobowych,
- d) odśnieżanie musi być podjęte w takim czasie, aby luźny śnieg nie leżał dłużej niż 6 godziny a zasy py lokalnie nie dłużej niż 6 godzin po ustaniu opadów.

5.2. Interwencyjne utrzymanie dróg

Drogi utrzymywane interwencyjnie to drogi o znaczeniu lokalnym, odśnieżane w zależności od potrzeb. W miejscach zasp odśnieżony, co najmniej jeden pas ruchu z wykonaniem mijanek. Dopuszcza się występowanie śniegu luźnego, zajeżdżonego, naboju śnieżnego.

5.3. Utrzymanie innych miejsc:

- a) nawierzchnia ciągów pieszych powinna być odśnieżona i posypywana na całej długości i szerokości co najmniej 1,5 m odśnieżanie musi być podjęte w takim czasie, aby luźny śnieg nie zalegał i utrudniał pieszym przejście,
- b) do zwalczania śliskości należy używać piasku, żuźla a w szczególnych sytuacjach soli,
- c) dopuszcza się wystąpienie ubitego śniegu, przy jednoczesnym zastosowaniu materiałów uszorstniających,
- d) w pierwszej kolejności muszą być posypywane schody, pochylnie oraz chodniki o dużym spadku a także kładki dla pieszych nad rzeką,
- e) odśnieżanie chodników należy prowadzić w taki sposób, aby nadmiar zgarniętego śniegu nie był spychany na jezdnię
- f) zwalczanie śliskości na chodnikach i placach, zgarnianie z chodników i placów masy śniegowej

6. Wyznaczenie miejsc niebezpiecznych

Wyznacza się miejsca, w których w czasie prowadzenia Akcji Zimowej występują utrudnienia. Miejsca te to:

ostre zakręty, strome podjazdy, wiadukty, mosty, odcinki ulic przy rzece oraz inne miejsca na jezdni, na których występują oblodzenia większe niż na pozostałych odcinkach jezdni.

Wykaz niebezpiecznych miejsc na terenie miasta, na których stosowane będą środki chemiczne (sól, chlorek wapnia) podany jest w załączniku nr 5. Pozostałe nie wymienione w wykazie miejsca zabezpieczone będą przez stosowanie środków szorstkich (piasek, żużel), a w przypadku zaśnieżenia będą odplużane.

7. Sposób zabezpieczenia miejsc niebezpiecznych

Dla zabezpieczenia miejsc niebezpiecznych ustala się, że na skrzyżowaniach ustawionych zostanie 10 skrzyń z materiałami szorstkimi. Skrzynie powinny być zabezpieczone tak, aby materiały szorstkie nie były narażone na bezpośredni wpływ warunków atmosferycznych.

Wykaz rozmieszczenia skrzyń stanowi Załącznik Nr 6. Poza tym skrzynie powinny być odpowiednio oznakowane i zapas materiałów w nich zgromadzonych sukcesywnie uzupełniany.

8. Wymagania dotyczące materiałów używanych do zwalczania śliskości:

- a) piasek naturalny uziarnienie 0,1-1 mm; ziarna nie mogą zawierać żadnych składników spoistych
- b) żużel – 0-4mm
- c) solanka – średnio stężenie 20-25 %
- d) sól – ziarna o wym. do 5mm, wilgotność do 0,1%

9. Wytyczne do przestrzegania przy stosowaniu środków chemicznych w celu zwalczania skutków zimy.

W trakcie prowadzenia akcji zimowej należy dążyć do ograniczenia możliwości ubocznego oddziaływania środków chemicznych. W tym celu należy:

- a) nie stosować środków chemicznych na nawierzchniach o spodzie cementowym oraz na nawierzchniach przypuszczalnie spękanych i zagrożonych przetłomami. Na spękanych nawierzchniach z betonów cementowych dopuszcza się stosowanie środków szorstkich do zapobiegania powstania śliskości zimowej.
- b) przestrzegać, aby części przy krawężnikach jezdni i studzienki kanalizacyjne były w okresie zimowym dokładnie oczyszczone ze śniegu i błota pośniegowego oraz lodu, ponieważ musi być zapewniony spływ z jezdni wody powstałej z topniejącego śniegu i lodu.
- c) ściśle przestrzeganie jednorazowych dawek wysypywania na jezdniach środków chemicznych zalecanych w technologii
- d) ściśle przestrzegać, aby szerokość rozrzutu środków chemicznych na jezdnię sprzętem do ich posypywania stanowiła maksymalnie 0,9 szerokości jezdni.
- e) nie stosować środków chemicznych do topnienia śniegu na jezdniach jako samoistnego sposobu usuwania śniegu.
- f) dążyć do szerokiego stosowania akcji profilaktycznej.
- g) nie składować śniegu z zawartością środków chemicznych pod drzewami lub na trawnikach.
- h) nie dopuszczać do powstania błota pośniegowego na jezdniach.
- i) nie dopuszczać do stosowania środków chemicznych na chodnikach.

- j) przy usuwaniu nadmiaru masy śniegowej z poboczy jezdni, chodników i placów sprzętem mechanicznym nie uszkodzić zasadzonych drzew i krzewów jak również rabat kwiatowych.

10. Prowadzenie Akcji Zimowej w warunkach bardzo obfitych opadów śniegu.

W przypadku wystąpienia bardzo obfitych opadów śniegu przedsiębiorstwo odpowiedzialne za prowadzenie Akcji Zima zobowiązane jest do zapewnienia dodatkowego sprzętu w celu udrożnienia wszystkich dróg i dojazdów do zabudowań. Drogi, które przewidziane są do utrzymania interwencyjnego powinny być udrożnione w ciągu 48 godzin od ustania opadów śniegu.

Przy wystąpieniu powyższych warunków może zaistnieć konieczność wywozu nadmiaru masy śniegowej z dróg i chodników przy zwartej zabudowie mieszkaniowej.

II. ORGANIZACJA AKCJI ZIMOWEJ

Ośrodki kierowania Akcją Zimową.

- a) **Służba Stałego Dyżuru** z siedzibą w Urzędzie Miasta Czeladź, ul. Katowicka 45, dyżur pełniony całodobowy pod nr tel. (32) 763 36 97, (32) 763 79 64 jako koordynator Akcji Zimowej.

Do jego zadań należy w szczególności:

- koordynacja działań w zakresie usuwania awarii wod.-kan. c.o. energetycznych
 - przyjmowanie wszelkich interwencji dotyczących sytuacji w mieście i przekazywanie ich właściwym jednostkom do realizacji,
- b) **Dział Gospodarki Komunalnej** w siedzibie bazy **Miejskiego Zarządu Gospodarki Komunalnej w Czeladzi** odpowiedzialnego za zimowe utrzymanie dróg i chodników - ul. Orzeszkowej 12, tel. (32) 269 61 22 (32) 265 11 76 w godzinach 7:00 - 15:00.

III. SZCZEGÓŁOWE OBOWIĄZKI MIEJSKIEGO ZARZĄDU GOSPODARKI KOMUNALNEJ W CZELADZI.

- prowadzenie akcji zimowej oraz nadzór nad przebiegiem całości akcji zimowej na drogach gminnych,
- wystąpienie do administracji budynków mieszkalnych oraz innych instytucji z przypomnieniem o obowiązkach w zakresie oczyszczania chodników, ulic i placów,
- nadzór nad pracą pogotowia zimowego zgodnie z niniejszym planem,
- utrzymywanie stałego kontaktu ze Służbą Stałego Dyżuru i Strażą Miejską,
- posiadanie aktualnych informacji o prognozach pogody z Instytutu Meteorologii i Gospodarki Wodnej oraz rejestrowanie lokalnych warunków atmosferycznych,
- bieżące patrolowanie ulic i podejmowanie decyzji w sprawie przystąpienia do akcji zimowej,
- przyjmowanie interwencji od Dyspozytora Służby Stałego Dyżuru i Straży Miejskiej, Policji oraz innych jednostek jak również innych osób o aktualnych stanach jezdni na ulicach miasta i kierowanie w razie potrzeby ekip roboczych pogotowia do oczyszczania ulic ze śniegu i zwalczania śliskości,

IV. SZCZEGÓŁOWE OBOWIĄZKI STRAŻY MIEJSKIEJ W CZELADZI.

- prowadzenie profilaktycznej i represyjnej akcji wobec właścicieli i administratorów nie wywiązujących się ze swoich obowiązków utrzymania porządku i czystości przy administrowanych posesjach zgodnie z obowiązującymi w tym zakresie przepisami, w szczególności w sprawie odśnieżania chodników przyległych do dróg publicznych
- bezpośrednio interweniowanie do Powiatowego Zarządu Dróg oraz Generalnej Dyrekcji Dróg Krajowych i Autostrad w związku ze stanem dróg będących w ich zarządzie
- kontrola stanu przejezdności dróg i miejsc niebezpiecznych (skrzyżowania, podjazdy, zjazdy, mosty, przejścia dla pieszych)
- przekazywanie informacji do punktu dyspozytorskiego celem szybkiej likwidacji ewentualnych zagrożeń.

UWAGA

Droga krajowa DK 94 (ul. Będzińska i ul. Staszica) utrzymywana jest na zlecenie Generalnej Dyrekcji Dróg Krajowych i Autostrad Oddział w Katowicach – dyżur pełniony jest pod nr tel. **(32) 674 10 50** w Punkcie Magazynowym w Wojkowicach Kościelnych.

Informacje można również kierować do Rejonu w Zawierciu tel. (32) 670 93 06.

Natomiast drogi powiatowe znajdują się na utrzymaniu Powiatowego Zarządu Dróg w Będzinie z siedzibą w Rogoźniku.

Dyżur dotyczący zimowego utrzymania dróg powiatowych na terenie powiatu będzińskiego pełniony jest w pod nr tel. **(32) 287 75 19**, (32) 287 78 72, fax. (32) 287-78-85.

Wykaz załączników do Planu

- Załącznik nr 1 - drogi do utrzymania w III standardzie
- Załącznik nr 2 - drogi do utrzymania interwencyjnego
- Załącznik nr 3 - chodniki, schody, kładki dla pieszych i parkingi
- Załącznik nr 4 - przystanki komunikacji miejskiej
- Załącznik nr 5 - wykaz miejsc niebezpiecznych na terenie miasta Czeladź
- Załącznik nr 6 - wykaz miejsc ustawienia pojemników na piasek
- Załącznik nr 7 - wykaz dróg wyższej kategorii w Czeladzi
- Załącznik nr 8 - wykaz dróg gminnych (publicznych) w Czeladzi
- Załącznik nr 9 - wykaz dróg wewnętrznych w zarządzie gminy i kopalnianych
- Załącznik nr 10 - wykaz numerów telefonów do sprawnego prowadzenia i koordynowania Akcji Zima w mieście Czeladź

Drogi do utrzymania w III STANDARDZIE

| L.p. | Nazwa ulicy | długość (mb) | powierzchnia (m2) |
|------|---|--------------|-------------------|
| 1. | Aleja Róż | 459 | 2 770 |
| 2. | Bema | 259 | 1 820 |
| 3. | Betonowa | 440 | 2 640 |
| 4. | Będzińska (od Rynek do starej Grodzieckiej) | 150 | 800 |
| 5. | Boczna | 273 | 1 732 |
| 6. | Bratków | 103 | 629 |
| 7. | Bytomska | 1 030 | 7 800 |
| 8. | Cmentarna | 427 | 2 276 |
| 9. | Czysta | 155 | 465 |
| 10. | Daleka | 776 | 3 460 |
| 11. | Dojazd | 263 | 1 570 |
| 12. | Górnicza | 372 | 2 443 |
| 13. | Handlowa | 1 265 | 8 900 |
| 14. | Kilińskiego | 516 | 3 007 |
| 15. | Kombatantów (od Grodzieckiej do Ogrodowej) | 652 | 4 564 |
| 16. | Kosmonautów | 539 | 3 297 |
| 17. | Kościelna | 98 | 482 |
| 18. | Krótką | 223 | 1 380 |
| 19. | 17. Lipca | 200 | 1 200 |
| 20. | 11. Listopada | 150 | 900 |
| 21. | 21. Listopada | 350 | 2 100 |
| 22. | Lwowska | 228 | 1 379 |
| 23. | Mickiewicza | 555 | 3 859 |
| 24. | Mieczyków | 288 | 1 728 |
| 25. | Modrzejowska | 108 | 668 |
| 26. | Niecała | 157 | 875 |
| 27. | Niwa | 308 | 2 182 |
| 28. | Norwida (od Robotniczej do Wiejskiej) | 294 | 945 |
| 29. | Ogrodowa | 1 005 | 6 986 |
| 30. | Orzeszkowej | 500 | 1 500 |
| 31. | Piaskowa | 991 | 7 288 |
| 32. | Pieńkowskiego | 457 | 2 742 |
| 33. | Polna | 271 | 1 379 |
| 34. | Powstańców Śl. | 125 | 750 |
| 35. | Przełajska | 1 896 | 10 764 |
| 36. | Robotnicza | 573 | 2 298 |
| 37. | Rolnicza | 361 | 1 083 |
| 38. | Równoległa | 660 | 4 620 |
| 39. | Rynek (od Bytomskiej do Będzińskiej) | 125 | 1 275 |
| 40. | Rynek i Rynkowa | 280 | 1 410 |
| 41. | Siemianowicka | 865 | 5 190 |
| 42. | Skłodowskiej | 390 | 2 340 |
| 43. | Słowiańska | 440 | 2 640 |
| 44. | Spacerowa (koło szkoły) | 260 | 1 040 |
| 45. | Stalowa | 190 | 1 140 |
| 46. | Storczyków | 270 | 1 350 |
| 47. | Strzelecka | 447 | 2 259 |
| 48. | 27. Stycznia | 563 | 4 474 |
| 49. | Szkolna | 250 | 1 250 |
| 50. | 3-ci Szyb | 1 924 | 9 795 |

| | | |
|---|---------------|----------------|
| 51. Tulipanów | 240 | 1 440 |
| 52. Trznadla | 248 | 1 815 |
| 53. Waryńskiego (odcinek pomiędzy 11.Listopada a Szkolna) | 150 | 750 |
| 54. Wesola | 58 | 290 |
| 55. Wiosenna | 902 | 6 855 |
| 56. Wspólna | 409 | 2 454 |
| 57. Wyspiańskiego | 670 | 2 000 |
| 58. Zacisze | 151 | 764 |
| 59. Zielona | 280 | 985 |
| 60. Zwycięstwa | 429 | 3 559 |
| 61. Żytnia | 381 | 2 605 |
| 62. dojazd do OSP | 80 | 480 |
| 63. drogi przy Pałacu Ślubów | 260 | 780 |
| 64. drogi przy U.M. | 214 | 3 437 |
| Razem: | 27 953 | 167 658 |

Drogi do utrzymania INTERWENCYJNEGO

| L.p. | Nazwa ulicy | długość (mb) | powierzchnia (m ²) |
|------|----------------|--------------|--------------------------------|
| 1. | Armii Krajowej | 356 | 997 |
| 2. | Asfaltowa | 140 | 980 |
| 3. | Astrów | 302 | 764 |
| 4. | Batorego | 170 | 1 095 |
| 5. | Boguckiego | 339 | 1 998 |
| 6. | Broniewskiego | 317 | 951 |
| 7. | Brynicka | 194 | 1 164 |
| 8. | Brzechwy | 150 | 760 |
| 9. | Brzozowa | 237 | 995 |
| 10. | Buczka | 256 | 1 446 |
| 11. | Chmielna | 1 236 | 6 180 |
| 12. | Chopina | 238 | 1 352 |
| 13. | Ciasna | 60 | 180 |
| 14. | Cicha | 110 | 565 |
| 15. | Ciołkowskiego | 616 | 3 500 |
| 16. | Czarnomskiego | 176 | 1 052 |
| 17. | Czeczotta | 126 | 511 |
| 18. | Górna | 240 | 2 873 |
| 19. | Graniczna | 571 | 4 216 |
| 20. | Harcerska | 310 | 1 550 |
| 21. | Jasna | 73 | 290 |
| 22. | Kacza | 91 | 427 |
| 23. | Kamienna | 208 | 683 |
| 24. | Klonowa | 148 | 524 |
| 25. | Konopnickiej | 328 | 907 |
| 26. | Kopernika | 588 | 2 426 |
| 27. | Krakowska | 192 | 1 802 |
| 28. | Krasickiego | 142 | 596 |
| 29. | Krzywa | 148 | 968 |
| 30. | Lipowa | 142 | 596 |
| 31. | Lotnicza | 242 | 781 |
| 32. | Łączkowa | 444 | 2 664 |
| 33. | Łączna | 189 | 628 |
| 34. | Madera | 2 211 | 13 266 |
| 35. | M.Auby | 837 | 7 982 |
| 36. | Małobądzka | 1 216 | 4 840 |
| 37. | Matejki | 261 | 1 096 |
| 38. | Miła | 233 | 907 |
| 39. | Moniuszki | 144 | 837 |
| 40. | Nadrzeczna | 23 | 92 |
| 41. | Narutowicza | 288 | 1 699 |
| 42. | Nowa | 268 | 1 344 |
| 43. | Okrzei | 153 | 731 |
| 44. | Piastowska | 596 | 2 740 |

| | | | |
|-----|--|-----|-------|
| 45. | Płocka | 120 | 726 |
| 46. | Podwalna | 112 | 530 |
| 47. | Poprzeczna | 116 | 638 |
| 48. | Powstania Styczniowego | 172 | 1 032 |
| 49. | Promyka | 241 | 892 |
| 50. | Prosta | 760 | 4 571 |
| 51. | Prusa | 495 | 1 881 |
| 52. | Pułaskiego | | |
| 53. | Pusta | 224 | 1 350 |
| 54. | Reja | 190 | 873 |
| 55. | Rzemieślnicza | 208 | 683 |
| 56. | Sadowa | 68 | 340 |
| 57. | Saturnowska | 788 | 4 080 |
| 58. | Sienkiewicza | 215 | 1 075 |
| 59. | Skorupki | 338 | 1 460 |
| 60. | Słoneczna | 218 | 778 |
| 61. | Słowackiego | 97 | 582 |
| 62. | Sobieskiego | 250 | 1 663 |
| 63. | Spacerowa (od Krótkiej do końca) | 450 | 2 700 |
| 64. | Spokojna | 287 | 1 270 |
| 65. | Sportowa | 566 | 3 452 |
| 66. | Spółdzielcza | 252 | 890 |
| 67. | Staropogońska | 650 | 1 560 |
| 68. | Stawowa | 192 | 1 116 |
| 69. | Sułkowskiego | 121 | 726 |
| 70. | Szarych Szeregów | 67 | 553 |
| 71. | Szyb Jana | 822 | 4 436 |
| 72. | Ślepa | 336 | 1 992 |
| 73. | 3 Kwietnia | 455 | 3 210 |
| 74. | 35-lecia (od Równoległej do Kościoła Św. Wojciecha) | 275 | 1 650 |
| 75. | 35-lecia (od Równoległej przy wymiennikowi ciepła) | 100 | 600 |
| 76. | Topolowa | 230 | 765 |
| 77. | Walna | 50 | 150 |
| 78. | Wapienna | 158 | 629 |
| 79. | Warszawska | 130 | 624 |
| 80. | Wąska | 221 | 710 |
| 81. | Węglowa | 284 | 1 078 |
| 82. | Wojciechowskiego | 253 | 1 518 |
| 83. | Wybickiego | 156 | 936 |
| 84. | Zamiejska | 517 | 1 965 |
| 85. | Związku Orła Białego | 90 | 270 |
| 86. | Żabia | 156 | 794 |
| 87. | Żeromskiego | 304 | 1 730 |
| 88. | Żwirki i Wigury | 232 | 1 417 |

Razem:

27 275

141 850

Chodniki, schody, kładki dla pieszych, parkingi do zimowego utrzymania

| L.p. | Nazwa ulicy | powierzchnia (m ²) |
|--|---|--------------------------------|
| chodniki: | | |
| 1. | chodnik przy Placu Konstytucji (przejście od świateł do 1.Maja) | 275 |
| 2. | Grodziecka "stara" (od Kombatantów do schodów) | 400 |
| 3. | Grodziecka przy targowisku (do słupków) | 650 |
| 4. | Grodziecka wzdłuż ogrodzenia Zespołu Szkół nr 1 | 500 |
| 5. | Katowicka (od Gim. nr2 do przejazdu kolejowego) | 2 500 |
| 6. | Nowopogońska (k.Pawilonu) | 1 000 |
| 7. | 1.Maja + Bytomska (od 1.Maja do Rynku) | 2 000 |
| 8. | od kładki Staszica do Kilińskiego | 200 |
| 9. | Rynek | 1 500 |
| 10. | Szpitalna | 4 000 |
| 11. | Urząd Miasta | 820 |
| 12. | Staszica | 4 000 |
| 13. | Dehnelów | 400 |
| schody | | |
| 1. | przy Urzędzie Miasta wraz z placem | 700 |
| 2. | Staszica przy Komisariacie Policji | 70 |
| 3. | z ul. Bocznej do Bytomskiej i do Kilińskiego | 200 |
| 4. | od Rynkowej do Staszica | 40 |
| 5. | Staszica przy Szkole Nr 3 | 540 |
| 6. | od Legionów do Sportowej | 150 |
| 7. | od Kombatantów do targowiska | 100 |
| 8. | od ul. Związku Białego do pętli tramwajowej | 70 |
| 9. | Kamienna | 30 |
| 10. | od Bytomskiej do Kilińskiego (kapliczka) | 20 |
| 11. | Nowopogońska "betony" | 40 |
| 12. | od Staszica do Kilińskiego (przy skrzyżowaniu) | 40 |
| 13. | od ul. Górniczej do parku Grabek | 70 |
| 14. | Schody os. 35 lecia k. przedszkola nr 4 | 60 |
| Kładki (nad rzeką Brynicą) wraz ze schodami | | 300 |
| 1. | na moście (CPN) | |
| 2. | ul. Dehnelów | |
| 3. | do parku Grabek | |
| 4. | Szkoła Nr 4 | |
| 5. | do CKS-u | |
| 6. | Staszica- Nadrzeczna | |
| Parkingi | | |
| | przy Urzędzie Miasta | 3 437 |
| | przy ul. Kościelnej | 350 |
| | przy ul. Rynkowej | 800 |
| | przy ul. Szpitalnej k. Szpitala | 812 |
| | przy Szpitalnej koło budynku 51(sklep "Żabka") | 800 |
| Razem: | | 26 874 |

Przystanki

| | Nazwa ulicy | Lokalizacja | uwagi |
|-----|--------------------|---|---------|
| 1. | Będzińska | ZIK | słupek |
| 2. | | REAL - w stronę Będzina | 1 wiata |
| 3. | | REAL - w stronę Centrum | 1 wiata |
| 4. | | REAL - tramwajowy | 1 wiata |
| 5. | Borowa | na górze w stronę Piasków | słupek |
| 6. | | na górze w stronę Centrum | 1 wiata |
| 7. | | na dole w stronę Piasków | 1 wiata |
| 8. | | na dole w stronę Centrum | słupek |
| 9. | Dehnelów | NOT w stronę KWK | 1 wiata |
| 10. | | NOT w stronę Katowickiej | 1 wiata |
| 11. | | KWK w stronę Legionów | 1 wiata |
| 12. | | KWK w stronę Katowickiej | 1 wiata |
| 13. | Grodziecka | Szkoła w stronę Grodźca | 1 wiata |
| 14. | | Szkoła w stronę Centrum | 1 wiata |
| 15. | | za mostem | słupek |
| 16. | Handlowa | skrzyżowanie z Będzińską | 1 wiata |
| 17. | | na wysokości Firmy Man w stronę Będzina | słupek |
| 18. | | na wysokości Firmy Man w stronę Katowic | słupek |
| 19. | Katowicka | Szkoła Nr 4 w stronę Katowic | 1 wiata |
| 20. | | Szkoła Nr 4 w stronę Centrum | słupek |
| 21. | | most w stronę Katowic | 1 wiata |
| 22. | | most w stronę Centrum | 1 wiata |
| 23. | | Józefów w stronę Katowic | 1 wiata |
| 24. | | Józefów w stronę Centrum | słupek |
| 25. | Kombatantów | pętla tramwajowa | 1 wiata |
| 26. | | pętla tramwajowa | słupek |
| 27. | | targowisko w stronę Będzina | 1 wiata |
| 28. | | targowisko w stronę pętli | słupek |
| 29. | Kościuszki | w stronę Sikorskiego | słupek |
| 30. | | w stronę Francuskiej | 1 wiata |
| 31. | Legionów | w stronę KWK | 1 wiata |

| | | | |
|-----|---------------------|-----------------------------------|---------|
| 32. | | w stronę Staszica | słupek |
| 33. | 1.Maja | w stronę Katowic | 1 wiata |
| 34. | | w stronę Centrum | 1 wiata |
| 35. | Nowopogońska | Cmentarz w stronę Centrum | słupek |
| 36. | | Cmentarz w stronę Sosnowca | 1 wiata |
| 37. | | ERG w stronę Centrum | 1 wiata |
| 38. | | ERG w stronę Sosnowca | 1 wiata |
| 39. | | Batorego w stronę Centrum | 1 wiata |
| 40. | | Batorego w stronę Sosnowca | 1 wiata |
| 41. | | Piaski przy Biedronce | 1 wiata |
| 42. | | Piaski przy Lidlu | 1 wiata |
| 43. | | Piaski Dziekana w stronę Centrum | 1 wiata |
| 44. | | Piaski Dziekana w stronę Sosnowca | 1 wiata |
| 45. | Reymonta | przy szkole | słupek |
| 46. | Sikorskiego | w stronę Borowej | słupek |
| 47. | | w stronę Kościuszki | wiata |
| 48. | Staszica | Marianhill w stronę Siemianowic | 1 wiata |
| 49. | | Marianhill w stronę Centrum | 1 wiata |
| 50. | | wodociągi w stronę Siemianowic | 1 wiata |
| 51. | | wodociągi w stronę Centrum | 1 wiata |
| 52. | Szpitalna | skrzyżowanie z Tuwima | 1 wiata |
| 53. | | w stronę Wojkowicka Pieńkowskiego | 1 wiata |
| 54. | | w stronę Katowic przy Bytomskiej | 1 wiata |
| 55. | Tuwima | skrzyżowanie ze Szpitalną | słupek |
| 56. | Wiejska | w stronę Będzina | 1 wiata |
| 57. | | w stronę Centrum | 2 wiaty |
| 58. | Wojkowicka | Szpital w stronę Wojkowic | 1 wiata |
| 59. | | Szpital w stronę Centrum | 1 wiata |
| 60. | | pętla w stronę Wojkowic | 1 wiata |
| 61. | | pętla w stronę Centrum | 1 wiata |
| 62. | | Cmentarz w stronę Wojkowic | 1 wiata |
| 63. | | Cmentarz w stronę Centrum | 1 wiata |

Zakres utrzymania przystanków obejmuje:

- a) przystanek ze słupkiem - po 10 mb od słupka w jedną i drugą stronę na szerokość chodnika
- b) przystanek z wiatą - po 10mb od bocznych ścian wiaty na szerokość chodnika wraz z poboczem + odcinek za wiatą na szerokość 1mb
- c) opróżnienie kosza na śmieci

Wykaz miejsc niebezpiecznych obsługiwanych do końca sezonu zimowego

I. Skrzyżowania

1. Modrzejowska – Staszica
2. Bema – Zwycięstwa
3. Bema – Płocka
4. Nowopogońska – Żytnia
5. Bytomska – 1-go Maja

II. Ulice

1. Cmentarna - cała
2. Boczna do Bytomskiej
3. Boczna do Przelajskiej
4. Katowicka – wjazd i wyjazd z U.M.
5. Katowicka – od kładki do Rynku
6. Bytomska – podjazd do Rynku

Wykaz miejsc niebezpiecznych Akcja Zima na terenie Czeladzi DROGI POWIATOWE

1. ul. Borowa – podjazd
2. ul. Nowopogońska – Reymonta
3. ul. Szpitalna – Bytomska
4. ul. Bytomska – podjazd do Rynku
5. ul. Dehnelów – Katowicka
6. ul. Dehnelów – od przystanku na wys. NOT do Biedronki
7. ul. Reymonta - Modrzejowska

**Wykaz miejsc ustawienia pojemników
na piasek do Akcji Zimowej**

| | |
|---|-------|
| 1. Rynek - przy Totolotku | 1 szt |
| 2. Szpitalna naprzeciwko budynku nr 5 | 1 szt |
| 3. Katowicka - przy Urzędzie Miejskim | 1 szt |
| 4. Katowicka - szkoła Gimnazjum nr 2 | 1 szt |
| 5. Katowicka - Dehnelów (kładka) | 1 szt |
| 6. Nowopogońska - Wiejska | 1 szt |
| 7. Staszica - schody do ul. Kilińskiego | 1 szt |
| 8. Staszica - przy Szkole Podstawowej Nr 3 | 1 szt |
| 9. 1 Maja - przystanek autobusowy w stronę Sosnowca | 1 szt |
| 10. Kombatantów - przy pętli tramwajowej | 1 szt |

RAZEM - 10szt

Załącznik Nr 7 do Planu

droga krajowa nr 94

zarządca - Generalna Dyrekcja Dróg Krajowych i Autostrad
oddział w Katowicach 40-017 Katowice, ul. Myśliwska 5, tel. 0-32 2586281 do 5
Rejon Zawiercie 42-400 Zawiercie, ul. Towarowa 24, tel. 0-32 6723427

ul. Będzińska
ul. Staszica

wykaz dróg powiatowych

zarządca -- Powiatowy Zarząd Dróg w Będzinie z/s w Rogoźniku
42-582 Rogoźnik, ul. Węgroda 59, tel. 0-32 287 75 19

Borowa
Bytomska od 1.01.2009 zmiana kategorii na drogę gminną (zarządca MZGK)
Dehnelów
Francuska
Grodziecka
Katowicka
Kościuszki
Legionów
1 Maja
Mysłowicka
Nowopogońska
Poniatowskiego
Reymonta
Sikorskiego
Szpitalna
Szybkowa
Tuwima
Wiejska
Wojkowicka

Załącznik Nr 8 do Planu

WYKAZ DRÓG PUBLICZNYCH - GMINNYCH

1. Aleja Róż
2. Asfaltowa
3. Astrów
4. Batorego
5. Bema
6. Betonowa
7. Boczna
8. Boguckiego
9. Broniewskiego
10. Brzechwy
11. Brzozowa
12. Buczka
13. Bytomska (+Rynek+ Będzińska)
14. Chopina
15. Ciasna
16. Cicha
17. Ciołkowskiego
18. Cmentarna
19. Czarnomskiego
20. Czczotta
21. Daleka
22. Dojazd
23. Górna
24. Graniczna
25. Handlowa
26. Harcerska
27. Kacza
28. Kamienna
29. Kamionka (łącznik między Cmentarną a Reymonta)
30. Katowicka (od powiatowej Katowickiej do Staszica przy UM)
31. Kilińskiego
32. Kombatantów
33. Konopnickiej
34. Kosmonautów
35. Kościelna
36. Krasickiego
37. Krórka
38. 3 Kwietnia
39. 17 Lipca
40. 11 Listopada
41. 21 Listopada
42. Lotnicza
43. Lwowska
44. Łączna
45. M.Auby - od Tuwima do targowiska
46. Małobądzka
47. Mickiewicza
48. Modrzejowska
49. Moniuszki
50. Nadrzeczna
51. Narutowicza
52. Niecała

53. Niwa
54. Norwida
55. Nowa
56. Ogrodowa
57. Okrzei
58. Orzeszkowej
59. Piaskowa
60. Piastowska
61. Pieńkowskiego
62. Podwalna
63. Polna
64. Poprzeczna
65. Powstania Styczniowego
66. Prosta
67. Przelajska
68. Pusta
69. Reja
70. Robotnicza
71. Rolnicza
72. Rynek od nr 2 do nr 22 (wokół skweru)
73. Rynkowa
74. Rzemieślnicza
75. Sadowa
76. Saturnowska
77. Siemianowicka
78. Skorupki
79. Słoneczna
80. Sobieskiego
81. Spacerowa
82. Spokojna
83. Sportowa
84. Stalowa
85. Staropogońska
86. Stawowa
87. Strzelecka
88. 27.Stycznia
89. Szarych Szeregów
90. Szkolna
91. 3.Szyb
92. Szyb Jana
93. Ślepa
94. Topolowa
95. Trznadla
96. Walna
97. Wapienna
98. Waryńskiego
99. Wąska
100. Wesoła
101. Wiosenna
102. Wojciechowskiego
103. Wspólna
104. Wyspiańskiego
105. Zacisze
106. Zielona
107. Zwycięstwa
108. Żabia

- 109. Żeromskiego
- 110. Żwirki i Wigury
- 111. Żytnia
- 112. Letnia (projektowana, będzie w tym roku budowana, jest bez kategorii)

Załącznik Nr 9 do Planu
WYKAZ DRÓG WEWNĘTRZNYCH W ZARZĄDZIE GMINY

1. Armii Krajowej
2. Bratków
3. Chmielna
4. Czysta
5. Górnicza
6. Jasna
7. Jaśminowa (chodnik)
8. Katowicka (w Rynku)
9. Katowicka (gruntowa od granicy z Sosnowcem, równoległa do powiatowej)
10. Klonowa
11. Kopernika
12. Lipowa
13. Łączkowa
14. Matejki
15. Mieczyków
16. Miła
17. Obwodnica Wyspiańskiego-Sienkiewicza (ulica bez nazwy)
18. Powstańców Śląskich
19. Pułaskiego
20. Promyka
21. Prusa
22. Równoległa
23. Sienkiewicza
24. Skłodowskiej
25. Słowackiego
26. Słowiańska
27. Spółdzielcza
28. Storczyków
29. Sułkowskiego
30. Tulipanów
31. Wybickiego
32. Zamiejska
33. Związku Orła Białego

Kopalniane (nie przekazane gminie, grunt Skarbu Państwa)

1. Brynicka
2. Krakowska
3. Krzywa
4. Płocka
5. Warszawska
6. Węglowa

**WYKAZ NUMERÓW TELEFONÓW
DO SPRAWNEGO PROWADZENIA I KOORDYNOWANIA
AKCJI ZIMA 2012/2013 W MIEŚCIE CZELADŹ**

| Rodzaj dróg | Zarządca | Kontaktowy numer telefonu |
|---------------------------|---|---|
| gminne | Miejski Zarząd Gospodarki Komunalnej Orzeszkowej 12 41-253 Czelaź | (32) 269 61 22 (32) 265 11 76 w godz. 7-15 Służba Stałego Dyżuru Straży Miejskiej w Urzędzie Miasta: (32) 763 79 64 całodobowo |
| powiatowe | Powiatowy Zarząd Dróg w Będzinie Węgróda 59 42-582 Rogoźnik | (32) 287 75 19 (32) 287 78 72 |
| krajowe | GDDKIA Katowice, Rejon w Zawierciu ul. Towarowa 24 42-400 Zawiercie | Baza Wojkowice Kościelne (32) 674 10 50 Rejon Dróg Zawiercie (32) 670 93 06 |
| wewnętrzne i osiedlowe | Zarządcami są odpowiednio dla danego osiedla spółdzielnie mieszkaniowe (CSM, Saturn, Skarbak itp.) lub administratorzy (CTBS, ZBK, SRK itp.) | Interwencje można zgłaszać do Służby Stałego Dyżuru Straży Miejskiej w Urzędzie Miasta Czelaź całodobowo: (32) 763 79 64 |

URZĄD MIASTA
CZELADŹ
Wydział Finansowo-Budżetowy

Czeladź 2012-10-17

SK-FN.3034.2.10.2012

RADA MIEJSKA W CZELADZI
SE-PO. 0012, 3.9.2012
Wpł. 17. 10. 2012
L.dz.
Podpis

Rada Miejska w Czeladzi

Wydział Finansowo-Budżetowy przekazuje sprawozdania z wykonania budżetu za okres styczeń – wrzesień 2012. Dane zawarte w sprawozdaniach nie są danymi ostatecznymi.

SKARBNIK MIASTA CZELADŹ
Wątek
mgr Urszula Polak-Wątek

| DIKAZ ROZDZIAŁ | 4 | WYSZCZEGÓLNIENIE | PLAN 2012 | WYKONANIE 2012 | % | PLAN DOCHODÓW BIEŻĄCYCH | WYKONANIE DOCHODÓW BIEŻĄCYCH | % | PLAN DOCHODÓW MAJĄTKOWYCH | WYKONANIE DOCHODÓW MAJĄTKOWYCH | % |
|--|---|---|----------------|----------------|--------|-------------------------|------------------------------|--------|---------------------------|--------------------------------|--------|
| 1 | 2 | 3 | 5 | 6 | 7 | 10 | 11 | 12 | 14 | 15 | 16 |
| WYKONANIE DOCHODÓW BUDŻETU MIASTA CZELADŹ ZA OKRES OD 01.01.2012 R. DO 30.09.2012 R. OGÓLEM | | | | | | | | | | | |
| I DOCHODY WŁASNE OGÓLEM | | | 101 512 454,71 | 63 135 106,58 | 62,19 | 85 034 126,51 | 60 882 886,46 | 71,56 | 16 478 328,20 | 2 282 220,12 | 13,85 |
| I DOCHODY WŁASNE OGÓLEM | | | | | | | | | | | |
| TRANSPORT I ŁĄCZNOŚĆ | | | | | | | | | | | |
| 600 | | TRANSPORT I ŁĄCZNOŚĆ | 290 527,00 | 290 527,02 | 100,00 | 290 527,00 | 290 527,02 | 100,00 | 0,00 | 0,00 | 0,00 |
| 60004 | | Lokality transport zbiorowy | 290 527,00 | 290 527,02 | 100,00 | 290 527,00 | 290 527,02 | 100,00 | 0,00 | 0,00 | 0,00 |
| 0970 | | Wpływy z różnych dochodów (KZK GOP) | 290 527,00 | 290 527,02 | 100,00 | 290 527,00 | 290 527,02 | 100,00 | 0,00 | 0,00 | 0,00 |
| GOSPODARKA MIESZKANOWA | | | | | | | | | | | |
| 700 | | GOSPODARKA MIESZKANOWA | 22 697 312,20 | 7 321 360,02 | 32,26 | 8 533 000,00 | 5 989 804,69 | 69,96 | 14 164 312,20 | 1 351 655,33 | 9,54 |
| 70005 | | Gospodarka gruntemi i nieruchomości | 22 697 312,20 | 7 321 360,02 | 32,26 | 8 533 000,00 | 5 989 804,69 | 69,96 | 14 164 312,20 | 1 351 655,33 | 9,54 |
| 0470 | | Wpływy z opłat za zarząd, użytkowanie i użytkowanie wieczyste nieruchomości | 510 000,00 | 454 741,95 | 89,17 | 510 000,00 | 454 741,95 | 89,17 | 0,00 | 0,00 | 0,00 |
| 0760 | | Dochody z najmu i dzierżawy składników majątkowych Skarbu Państwa, jednostek samorządu terytorialnego lub innych jednostek zaliczanych do sektora finansów publicznych oraz innych umów o podobnym charakterze w t/m: | 7 963 000,00 | 5 502 793,29 | 69,10 | 7 963 000,00 | 5 502 793,29 | 69,10 | 0,00 | 0,00 | 0,00 |
| | | Opłaty czynszowe ZBK | 7 103 000,00 | 4 881 701,91 | 68,73 | 7 103 000,00 | 4 881 701,91 | 68,73 | 0,00 | 0,00 | 0,00 |
| | | Wpłaty z tytułu dzierżawy - najmu i służebności | 860 000,00 | 621 091,38 | 72,22 | 860 000,00 | 621 091,38 | 72,22 | 0,00 | 0,00 | 0,00 |
| 0760 | | Wpływy z tytułu przekształcenia prawa użytkowania wieczystego przysługującego osobom fizycznym w prawo własności | 30 000,00 | 35 579,34 | 119,26 | 0,00 | 0,00 | 0,00 | 30 000,00 | 35 579,34 | 119,26 |
| 0770 | | Wpłaty z tytułu odpłatnego nabycia prawa własności nieruchomości | 10 521 446,20 | 1 315 775,99 | 12,51 | 0,00 | 0,00 | 0,00 | 10 521 446,20 | 1 315 775,99 | 12,51 |
| 0920 | | Pozostałe odsetki | 10 000,00 | 6 784,55 | 67,85 | 10 000,00 | 6 784,55 | 67,85 | 0,00 | 0,00 | 0,00 |
| 0970 | | Wpływy z różnych dochodów (koszty wyceny nieruchomości) | 50 000,00 | 5 485,00 | 10,97 | 50 000,00 | 5 485,00 | 10,97 | 0,00 | 0,00 | 0,00 |
| 6207 | | Dotacje celowe w ramach programów finansowanych z udziałem środków europejskich oraz środków lub płatności w ramach budżetu środków europejskich - Adaptacja i przebudowa Galerii Sztuki Współczesnej Elektrowania | 3 612 866,00 | 0,00 | 0,00 | 0,00 | 0,00 | 0,00 | 3 612 866,00 | 0,00 | 0,00 |
| 710 | | DZIAŁALNOŚĆ USŁUGOWA | 120 000,00 | 106 429,00 | 88,69 | 120 000,00 | 106 429,00 | 88,69 | 0,00 | 0,00 | 0,00 |
| | | Cmentarze | 120 000,00 | 106 429,00 | 88,69 | 120 000,00 | 106 429,00 | 88,69 | 0,00 | 0,00 | 0,00 |
| 71035 | | Wpływy z różnych opłat | 120 000,00 | 106 429,00 | 88,69 | 120 000,00 | 106 429,00 | 88,69 | 0,00 | 0,00 | 0,00 |
| 750 | | ADMINISTRACJA PUBLICZNA | 197 443,49 | 41 374,86 | 20,96 | 83 427,49 | 41 374,86 | 49,59 | 114 016,00 | 0,00 | 0,00 |
| 75023 | | Urzędy gmin / miast, miast na prawach powiatu / | 73 900,00 | 31 847,37 | 43,10 | 73 900,00 | 31 847,37 | 43,10 | 0,00 | 0,00 | 0,00 |
| 0760 | | Dochody z najmu i dzierżawy składników majątkowych Skarbu Państwa, jednostek samorządu terytorialnego lub innych jednostek zaliczanych do sektora finansów publicznych oraz innych umów o podobnym charakterze (Foto Witek, Rafało, PTK Centelna) | 38 000,00 | 21 337,77 | 56,15 | 38 000,00 | 21 337,77 | 56,15 | 0,00 | 0,00 | 0,00 |
| 0830 | | Wpływy z usług (za energie Foto Witek, PTK Centelna) | 32 900,00 | 8 943,49 | 27,18 | 32 900,00 | 8 943,49 | 27,18 | 0,00 | 0,00 | 0,00 |
| 0970 | | Wpływy z różnych dochodów (prownia od podatku, składek, oddroważeń) | 3 000,00 | 1 966,11 | 65,54 | 3 000,00 | 1 966,11 | 65,54 | 0,00 | 0,00 | 0,00 |
| 75095 | | Pozostała działalność | 123 543,49 | 9 527,49 | 7,71 | 9 527,49 | 9 527,49 | 100,00 | 114 016,00 | 0,00 | 0,00 |
| 2007 | | Dotacje celowe w ramach programów finansowanych z udziałem środków europejskich oraz środków lub płatności w ramach budżetu środków europejskich - REMINING | 9 527,49 | 9 527,49 | 100,00 | 9 527,49 | 9 527,49 | 100,00 | 0,00 | 0,00 | 0,00 |
| 6207 | | Dotacje celowe w ramach programów finansowanych z udziałem środków europejskich oraz środków lub płatności w ramach budżetu środków europejskich - Rozwoj Społeczeństwa Informacyjnego w Czładzi - budowa sieci PiAP | 114 016,00 | 0,00 | 0,00 | 0,00 | 0,00 | 0,00 | 114 016,00 | 0,00 | 0,00 |
| 754 | | BEZPIECZESTWO PUBLICZNE I OCHRONA PROZ | 50 000,00 | 25 249,99 | 50,50 | 50 000,00 | 25 249,99 | 50,50 | 0,00 | 0,00 | 0,00 |
| 75416 | | Straż Gminna (Miejska) | 50 000,00 | 25 249,99 | 50,50 | 50 000,00 | 25 249,99 | 50,50 | 0,00 | 0,00 | 0,00 |
| 0570 | | Grywny, mandaty i inne kary pieniężne od osób fizycznych | 50 000,00 | 25 249,99 | 50,50 | 50 000,00 | 25 249,99 | 50,50 | 0,00 | 0,00 | 0,00 |

| | | | | | | | | | | | | |
|--|---|---------------|---------------|--------|---------------|---------------|--------|---------------|---------------|--------|---------------|---------------|
| 766 DOCHODY OD OSÓB PRAWNYCH, OD OSÓB FIZYCZNYCH I Wpływy z podatku dochodowego od osób fizycznych | | | | | | | | | | | | |
| 75601 | Wpływy z podatku dochodowego od osób fizycznych | 60 000,00 | 38 587,03 | 64,31 | 60 000,00 | 38 587,03 | 64,31 | 60 000,00 | 38 587,03 | 64,31 | 60 000,00 | 38 587,03 |
| 0350 | Podatek od działalności gospodarczej osób fizycznych, opłacony w formie karty podatkowej | 60 000,00 | 38 157,23 | 63,60 | 60 000,00 | 38 157,23 | 63,60 | 60 000,00 | 38 157,23 | 63,60 | 60 000,00 | 38 157,23 |
| 0910 | Oscelki od nieterminowych wpłat z tytułu podatków i opłat | 0,00 | 429,80 | 0,00 | 0,00 | 429,80 | 0,00 | 0,00 | 429,80 | 0,00 | 0,00 | 429,80 |
| 75615 Wpływy z podatku rolnego, podatku leśnego, podatku od czynności cywilnoprawnych, podatków i opłat lokalnych od osób prawnych i innych jednostek organizacyjnych | | | | | | | | | | | | |
| 0310 | Podatek od nieruchomości | 13 907 892,00 | 10 115 204,28 | 72,73 | 13 907 892,00 | 10 115 204,28 | 72,73 | 13 907 892,00 | 10 115 204,28 | 72,73 | 13 907 892,00 | 10 115 204,28 |
| 0320 | Podatek rolny | 6 068,00 | 4 391,00 | 72,36 | 6 068,00 | 4 391,00 | 72,36 | 6 068,00 | 4 391,00 | 72,36 | 6 068,00 | 4 391,00 |
| 0340 | Podatek od środków transportowych | 126 000,00 | 121 094,00 | 96,11 | 126 000,00 | 121 094,00 | 96,11 | 126 000,00 | 121 094,00 | 96,11 | 126 000,00 | 121 094,00 |
| 0500 | Podatek od czynności cywilnoprawnych | 40 000,00 | 7 594,00 | 18,99 | 40 000,00 | 7 594,00 | 18,99 | 40 000,00 | 7 594,00 | 18,99 | 40 000,00 | 7 594,00 |
| 0910 | Oscelki od nieterminowych wpłat z tytułu podatków i opłat | 50 147,00 | 25 487,13 | 50,84 | 50 147,00 | 25 487,13 | 50,84 | 50 147,00 | 25 487,13 | 50,84 | 50 147,00 | 25 487,13 |
| 75616 Wpływy z podatku rolnego, podatku leśnego, podatku od spadków i darowizn, podatku od czynności cywilnoprawnych oraz podatków i opłat lokalnych od osób fizycznych | | | | | | | | | | | | |
| 0310 | Podatek od nieruchomości | 3 415 970,00 | 2 463 602,75 | 72,12 | 3 415 970,00 | 2 463 602,75 | 72,12 | 3 415 970,00 | 2 463 602,75 | 72,12 | 3 415 970,00 | 2 463 602,75 |
| 0320 | Podatek rolny | 78 267,00 | 61 686,95 | 78,82 | 78 267,00 | 61 686,95 | 78,82 | 78 267,00 | 61 686,95 | 78,82 | 78 267,00 | 61 686,95 |
| 0340 | Podatek od środków transportowych | 350 000,00 | 178 691,07 | 51,05 | 350 000,00 | 178 691,07 | 51,05 | 350 000,00 | 178 691,07 | 51,05 | 350 000,00 | 178 691,07 |
| 0360 | Podatek od spadków i darowizn | 270 000,00 | 189 070,50 | 70,03 | 270 000,00 | 189 070,50 | 70,03 | 270 000,00 | 189 070,50 | 70,03 | 270 000,00 | 189 070,50 |
| 0370 | Opłaty od posiadania psów | 20 000,00 | 21 719,52 | 108,60 | 20 000,00 | 21 719,52 | 108,60 | 20 000,00 | 21 719,52 | 108,60 | 20 000,00 | 21 719,52 |
| 0430 | Wpływy z opłat targowej | 130 000,00 | 82 073,00 | 63,13 | 130 000,00 | 82 073,00 | 63,13 | 130 000,00 | 82 073,00 | 63,13 | 130 000,00 | 82 073,00 |
| 0500 | Podatek od czynności cywilnoprawnych | 1 200 000,00 | 686 659,33 | 57,22 | 1 200 000,00 | 686 659,33 | 57,22 | 1 200 000,00 | 686 659,33 | 57,22 | 1 200 000,00 | 686 659,33 |
| 0590 | Wpływy z opłat za koncesje i licencje | 1 000,00 | 426,67 | 42,67 | 1 000,00 | 426,67 | 42,67 | 1 000,00 | 426,67 | 42,67 | 1 000,00 | 426,67 |
| 0690 | Wpływy z różnych opłat w tym: <i>opłaty eksploatacyjna rekreacyjna</i> | 160 000,00 | 112 129,15 | 70,08 | 160 000,00 | 112 129,15 | 70,08 | 160 000,00 | 112 129,15 | 70,08 | 160 000,00 | 112 129,15 |
| 0910 | Oscelki od nieterminowych wpłat z tytułu podatków i opłat | 80 000,00 | 53 799,00 | 67,25 | 80 000,00 | 53 799,00 | 67,25 | 80 000,00 | 53 799,00 | 67,25 | 80 000,00 | 53 799,00 |
| 75618 Wpływy z innych opłat stanowiących dochody jednostek samorządu terytorialnego na podstawie ustaw | | | | | | | | | | | | |
| 0410 | Wpływy z opłat skarbowej | 160 000,00 | 91 057,58 | 56,91 | 160 000,00 | 91 057,58 | 56,91 | 160 000,00 | 91 057,58 | 56,91 | 160 000,00 | 91 057,58 |
| 0480 | Wpływy z opłat za zezwolenia na sprzedaż napojów alkoholowych | 700 000,00 | 789 528,48 | 112,79 | 700 000,00 | 789 528,48 | 112,79 | 700 000,00 | 789 528,48 | 112,79 | 700 000,00 | 789 528,48 |
| 0490 | Wpływy z innych lokalnych opłat pobieranych przez Jedn. Samorządu Terytorialnego na podstawie odrębnych ustaw (opłaty za zajęcie pasa drogowego) | 60 000,00 | 33 321,08 | 55,54 | 60 000,00 | 33 321,08 | 55,54 | 60 000,00 | 33 321,08 | 55,54 | 60 000,00 | 33 321,08 |
| 0920 | Pozostałe oscelki | 0,00 | 2 355,72 | 0,00 | 0,00 | 2 355,72 | 0,00 | 0,00 | 2 355,72 | 0,00 | 0,00 | 2 355,72 |
| 75621 Udziały gmin w podatkach stanowiących dochód budżetu państwa | | | | | | | | | | | | |
| 0010 | Podatek dochodowy od osób fizycznych | 25 958 597,00 | 16 954 853,00 | 65,31 | 25 958 597,00 | 16 954 853,00 | 65,31 | 25 958 597,00 | 16 954 853,00 | 65,31 | 25 958 597,00 | 16 954 853,00 |
| 0020 | Podatek dochodowy od osób prawnych | 1 000 000,00 | 478 727,16 | 47,87 | 1 000 000,00 | 478 727,16 | 47,87 | 1 000 000,00 | 478 727,16 | 47,87 | 1 000 000,00 | 478 727,16 |
| 768 RÓŻNE ROZLICZENIA | | | | | | | | | | | | |
| 76814 Różne rozliczenia finansowe | | | | | | | | | | | | |
| 0920 | Pozostałe oscelki | 130 000,00 | 48 001,69 | 36,92 | 130 000,00 | 48 001,69 | 36,92 | 130 000,00 | 48 001,69 | 36,92 | 130 000,00 | 48 001,69 |
| 0970 | Wpływy z różnych dochodów w tym: <i>Koszty Postępowania sądowego i wpłaty różne Należności ZIK - woda</i> | 30 000,00 | 21 141,14 | 70,47 | 30 000,00 | 21 141,14 | 70,47 | 30 000,00 | 21 141,14 | 70,47 | 30 000,00 | 21 141,14 |
| | | 100 000,00 | 26 860,55 | 26,86 | 100 000,00 | 26 860,55 | 26,86 | 100 000,00 | 26 860,55 | 26,86 | 100 000,00 | 26 860,55 |
| | | | 21 341,15 | 0,00 | | 21 341,15 | 0,00 | | 21 341,15 | 0,00 | | 21 341,15 |
| | | | 5 519,40 | 0,00 | | 5 519,40 | 0,00 | | 5 519,40 | 0,00 | | 5 519,40 |
| 801 OSWIATA I WYCHOWANIE | | | | | | | | | | | | |
| 80101 Szkoly Podstawowe | | | | | | | | | | | | |
| 0690 | Wpływy z różnych opłat (duplikaty dokumentów, lekcjami) | 104 300,00 | 59 808,78 | 57,34 | 104 300,00 | 59 808,78 | 57,34 | 104 300,00 | 59 808,78 | 57,34 | 104 300,00 | 59 808,78 |
| 0750 | Dochody z napmu i dzierżawy składników majątkowych Skarbu Państwa, jednostek samorządu terytorialnego lub innych jednostek zaliczanych do sektora finansów publicznych oraz innych umów o podobnym charakterze | 580,00 | 392,00 | 70,00 | 580,00 | 392,00 | 70,00 | 580,00 | 392,00 | 70,00 | 580,00 | 392,00 |
| 0760 | Pozostałe oscelki | 60 900,00 | 53 594,52 | 88,00 | 60 900,00 | 53 594,52 | 88,00 | 60 900,00 | 53 594,52 | 88,00 | 60 900,00 | 53 594,52 |
| 0830 | Wpływy z usług (energia) | 0,00 | 1 645,86 | 0,00 | 0,00 | 1 645,86 | 0,00 | 0,00 | 1 645,86 | 0,00 | 0,00 | 1 645,86 |
| 0920 | Pozostałe oscelki | 0,00 | 85,64 | 0,00 | 0,00 | 85,64 | 0,00 | 0,00 | 85,64 | 0,00 | 0,00 | 85,64 |
| 0960 | Czynne spadki, zapisy i darowizny w postaci pieniężnej | 500,00 | 500,00 | 100,00 | 500,00 | 500,00 | 100,00 | 500,00 | 500,00 | 100,00 | 500,00 | 500,00 |
| 0970 | Wpływy z różnych dochodów (prowinzja od podatku, składek, refundacje z PUP) | 1 310,00 | 3 590,76 | 274,10 | 1 310,00 | 3 590,76 | 274,10 | 1 310,00 | 3 590,76 | 274,10 | 1 310,00 | 3 590,76 |
| 2001 | Dotacje celowe w ramach programów finansowanych z udziałem środków europejskich oraz środków, o których mowa w art. 5 ust. 1 pkt 3 oraz ust. 3 pkt 5 i 6 ustawy, lub płatności w ramach budżetu środków europejskich - COMENIUS | 41 030,00 | 0,00 | 0,00 | 41 030,00 | 0,00 | 0,00 | 41 030,00 | 0,00 | 0,00 | 41 030,00 | 0,00 |

| | | | | | | | | | | | | | | | |
|-------|---|--------------|--------------|----------|--------------|--------------|----------|------|------|------|------|------|------|------|------|
| 80104 | Przedzszkola | 1 196 924,00 | 696 028,67 | 68,15 | 1 196 924,00 | 696 028,67 | 68,15 | 0,00 | 0,00 | 0,00 | 0,00 | 0,00 | 0,00 | 0,00 | 0,00 |
| 0690 | Wpływy z różnych opłat (duplikaty dokumentów, legitymacji) | 0,00 | 22,60 | 0,00 | 0,00 | 22,60 | 0,00 | 0,00 | 0,00 | 0,00 | 0,00 | 0,00 | 0,00 | 0,00 | 0,00 |
| 0750 | Dochody z najmu i dzierżawy składników majątkowych Skarbu Państwa, jednostek samorządu terytorialnego lub innych jednostek zaliczanych do sektora finansów publicznych oraz innych umów o podobnym charakterze | 1 320,00 | 991,08 | 75,08 | 1 320,00 | 991,08 | 75,08 | 0,00 | 0,00 | 0,00 | 0,00 | 0,00 | 0,00 | 0,00 | 0,00 |
| 0830 | Wpływy z usług w tym: <i>Za zywienie</i> <i>Opłata dodatkowa</i> | 1 156 700,00 | 651 341,71 | 56,36 | 1 156 700,00 | 651 341,71 | 56,36 | 0,00 | 0,00 | 0,00 | 0,00 | 0,00 | 0,00 | 0,00 | 0,00 |
| | | | | | | | | | | | | | | | |
| | | | | | | | | | | | | | | | |
| 0920 | Pozostałe odsetki | 0,00 | 431,98 | 0,00 | 0,00 | 431,98 | 0,00 | 0,00 | 0,00 | 0,00 | 0,00 | 0,00 | 0,00 | 0,00 | 0,00 |
| 0970 | Wpływy z różnych dochodów (prowinia od podatku, składek, refundacji z PUP) | 830,00 | 15 278,04 | 1 840,73 | 830,00 | 15 278,04 | 1 840,73 | 0,00 | 0,00 | 0,00 | 0,00 | 0,00 | 0,00 | 0,00 | 0,00 |
| 2310 | Dotacje celowe otrzymane z gminy na zadania bieżące realizowane na podstawie porozumień między jednostkami samorządu terytorialnego (przedzszkola prywatne - Katowice, Sosnowiec, Bezdzin) | 39 074,00 | 27 963,26 | 71,56 | 39 074,00 | 27 963,26 | 71,56 | 0,00 | 0,00 | 0,00 | 0,00 | 0,00 | 0,00 | 0,00 | 0,00 |
| 80110 | Gimnazja | 103 700,00 | 79 976,75 | 77,12 | 103 700,00 | 79 976,75 | 77,12 | 0,00 | 0,00 | 0,00 | 0,00 | 0,00 | 0,00 | 0,00 | 0,00 |
| 0690 | Wpływy z różnych opłat (duplikaty dokumentów, legitymacji) | 700,00 | 454,00 | 64,56 | 700,00 | 454,00 | 64,56 | 0,00 | 0,00 | 0,00 | 0,00 | 0,00 | 0,00 | 0,00 | 0,00 |
| 0750 | Dochody z najmu i dzierżawy składników majątkowych Skarbu Państwa, jednostek samorządu terytorialnego lub innych jednostek zaliczanych do sektora finansów publicznych oraz innych umów o podobnym charakterze | 62 000,00 | 44 577,75 | 71,90 | 62 000,00 | 44 577,75 | 71,90 | 0,00 | 0,00 | 0,00 | 0,00 | 0,00 | 0,00 | 0,00 | 0,00 |
| 0830 | Wpływy z usług (zywienie) | 40 000,00 | 32 899,93 | 82,25 | 40 000,00 | 32 899,93 | 82,25 | 0,00 | 0,00 | 0,00 | 0,00 | 0,00 | 0,00 | 0,00 | 0,00 |
| 0920 | Pozostałe odsetki | 0,00 | 3,69 | 0,00 | 0,00 | 3,69 | 0,00 | 0,00 | 0,00 | 0,00 | 0,00 | 0,00 | 0,00 | 0,00 | 0,00 |
| 0960 | Otrzymane spadki, zapisy i darowizny w postaci pieniężnej | 0,00 | 456,44 | 0,00 | 0,00 | 456,44 | 0,00 | 0,00 | 0,00 | 0,00 | 0,00 | 0,00 | 0,00 | 0,00 | 0,00 |
| 0970 | Wpływy z różnych dochodów (prowinia od podatku, składek, refundacji z PUP) | 1 000,00 | 1 584,94 | 158,49 | 1 000,00 | 1 584,94 | 158,49 | 0,00 | 0,00 | 0,00 | 0,00 | 0,00 | 0,00 | 0,00 | 0,00 |
| 80148 | Stołówki szkolne i przedszkolne | 753 368,00 | 442 555,80 | 58,74 | 753 368,00 | 442 555,80 | 58,74 | 0,00 | 0,00 | 0,00 | 0,00 | 0,00 | 0,00 | 0,00 | 0,00 |
| 0830 | Wpływy z usług (zywienie) | 753 368,00 | 442 099,14 | 58,68 | 753 368,00 | 442 099,14 | 58,68 | 0,00 | 0,00 | 0,00 | 0,00 | 0,00 | 0,00 | 0,00 | 0,00 |
| 0920 | Pozostałe odsetki | 0,00 | 456,66 | 0,00 | 0,00 | 456,66 | 0,00 | 0,00 | 0,00 | 0,00 | 0,00 | 0,00 | 0,00 | 0,00 | 0,00 |
| 80195 | Pozostała działalność | 335 058,28 | 82 952,05 | 24,76 | 335 058,28 | 82 952,05 | 24,76 | 0,00 | 0,00 | 0,00 | 0,00 | 0,00 | 0,00 | 0,00 | 0,00 |
| 2001 | Dotacje celowe w ramach programów finansowanych z udziałem środków europejskich oraz środków, o których mowa w art. 5 ust. 1 pkt 3 oraz ust. 3 pkt 5 i 6 ustawy, lub płatności w ramach budżetu środków europejskich - Indywidualizacja procesu nauczania | 12 300,00 | 51 137,28 | 415,75 | 12 300,00 | 51 137,28 | 415,75 | 0,00 | 0,00 | 0,00 | 0,00 | 0,00 | 0,00 | 0,00 | 0,00 |
| 2007 | Dotacje celowe w ramach programów finansowanych z udziałem środków europejskich oraz środków, o których mowa w art. 5 ust. 1 pkt 3 oraz ust. 3 pkt 5 i 6 ustawy, lub płatności w ramach budżetu środków europejskich - Indywidualizacja procesu nauczania | 276 198,04 | 9 690,00 | 3,51 | 276 198,04 | 9 690,00 | 3,51 | 0,00 | 0,00 | 0,00 | 0,00 | 0,00 | 0,00 | 0,00 | 0,00 |
| 2009 | Dotacje celowe w ramach programów finansowanych z udziałem środków europejskich oraz środków, o których mowa w art. 5 ust. 1 pkt 3 oraz ust. 3 pkt 5 i 6 ustawy, lub płatności w ramach budżetu środków europejskich - Indywidualizacja procesu nauczania | 46 570,24 | 22 124,77 | 47,51 | 46 570,24 | 22 124,77 | 47,51 | 0,00 | 0,00 | 0,00 | 0,00 | 0,00 | 0,00 | 0,00 | 0,00 |
| 851 | Ochrona zdrowia | 0,00 | 823,30 | 0,00 | 0,00 | 823,30 | 0,00 | 0,00 | 0,00 | 0,00 | 0,00 | 0,00 | 0,00 | 0,00 | 0,00 |
| 85154 | Przeciwdziałanie alkoholizmowi | 0,00 | 823,30 | 0,00 | 0,00 | 823,30 | 0,00 | 0,00 | 0,00 | 0,00 | 0,00 | 0,00 | 0,00 | 0,00 | 0,00 |
| 0920 | Pozostałe odsetki | 0,00 | 22,00 | 0,00 | 0,00 | 22,00 | 0,00 | 0,00 | 0,00 | 0,00 | 0,00 | 0,00 | 0,00 | 0,00 | 0,00 |
| 2910 | Wpływy ze zwrotów dotacji oraz płatności, w tym wykorzystanych niezdaniem z przeznaczaniem lub wykorzystanych z naruszeniem procedur, o których mowa w art. 184 ustawy, pobranych niezależnie lub w nadmiernej wysokości (Stowarzyszenie Pomocy Rodzinie) | 0,00 | 801,30 | 0,00 | 0,00 | 801,30 | 0,00 | 0,00 | 0,00 | 0,00 | 0,00 | 0,00 | 0,00 | 0,00 | 0,00 |
| 852 | POMOC SPOŁECZNA | 2 399 573,13 | 1 297 371,53 | 54,07 | 2 399 573,13 | 1 297 371,53 | 54,07 | 0,00 | 0,00 | 0,00 | 0,00 | 0,00 | 0,00 | 0,00 | 0,00 |
| 85201 | Płacówki opiekuńczo-wychowawcze | 0,00 | 587,80 | 0,00 | 0,00 | 587,80 | 0,00 | 0,00 | 0,00 | 0,00 | 0,00 | 0,00 | 0,00 | 0,00 | 0,00 |
| 0750 | Dochody z najmu i dzierżawy składników majątkowych Skarbu Państwa, jednostek samorządu terytorialnego lub innych jednostek zaliczanych do sektora finansów publicznych oraz innych umów o podobnym charakterze | 0,00 | 587,80 | 0,00 | 0,00 | 587,80 | 0,00 | 0,00 | 0,00 | 0,00 | 0,00 | 0,00 | 0,00 | 0,00 | 0,00 |
| 85202 | Domy pomocy społecznej | 1 657 441,00 | 1 057 611,73 | 63,81 | 1 657 441,00 | 1 057 611,73 | 63,81 | 0,00 | 0,00 | 0,00 | 0,00 | 0,00 | 0,00 | 0,00 | 0,00 |
| 0830 | Wpływy z różnych dochodów | 1 657 441,00 | 1 054 355,01 | 63,61 | 1 657 441,00 | 1 054 355,01 | 63,61 | 0,00 | 0,00 | 0,00 | 0,00 | 0,00 | 0,00 | 0,00 | 0,00 |
| 0970 | Wpływy z różnych dochodów | 0,00 | 3 256,72 | 0,00 | 0,00 | 3 256,72 | 0,00 | 0,00 | 0,00 | 0,00 | 0,00 | 0,00 | 0,00 | 0,00 | 0,00 |
| 85212 | Świadczenia rodzinne, świadczenia z funduszu alimentacyjnego oraz składki na ubezpieczenia emerytalne i rentowe z ubezpieczenia społecznego | 68 500,00 | 69 421,65 | 101,35 | 68 500,00 | 69 421,65 | 101,35 | 0,00 | 0,00 | 0,00 | 0,00 | 0,00 | 0,00 | 0,00 | 0,00 |
| 0970 | Wpływy z różnych dochodów | 0,00 | 3 525,67 | 0,00 | 0,00 | 3 525,67 | 0,00 | 0,00 | 0,00 | 0,00 | 0,00 | 0,00 | 0,00 | 0,00 | 0,00 |
| 0980 | Wpływy z tytułu zwrotów wypłaconych świadczeń z funduszu alimentacyjnego | 68 500,00 | 65 895,98 | 96,20 | 68 500,00 | 65 895,98 | 96,20 | 0,00 | 0,00 | 0,00 | 0,00 | 0,00 | 0,00 | 0,00 | 0,00 |

| | | | | | | | | | | | | | | | | | | | | |
|-------|--|--------------|--------------|-----------|--------------|--------------|-----------|------|------|------|------|------|------|------|------|------|------|------|------|------|
| 85214 | Zasiłki i pomoc w naturze oraz składki na ubezpieczenia emerytalne i rentowe | 0,00 | 15 336,20 | 0,00 | 0,00 | 15 336,20 | 0,00 | 0,00 | 0,00 | 0,00 | 0,00 | 0,00 | 0,00 | 0,00 | 0,00 | 0,00 | 0,00 | 0,00 | 0,00 | |
| 0970 | Wpływy z różnych dochodów | 0,00 | 15 336,20 | 0,00 | 0,00 | 15 336,20 | 0,00 | 0,00 | 0,00 | 0,00 | 0,00 | 0,00 | 0,00 | 0,00 | 0,00 | 0,00 | 0,00 | 0,00 | 0,00 | 0,00 |
| 85216 | Zasiłki stałe | 0,00 | 4 242,45 | 0,00 | 0,00 | 4 242,45 | 0,00 | 0,00 | 0,00 | 0,00 | 0,00 | 0,00 | 0,00 | 0,00 | 0,00 | 0,00 | 0,00 | 0,00 | 0,00 | 0,00 |
| 0970 | Wpływy z różnych dochodów | 0,00 | 4 242,45 | 0,00 | 0,00 | 4 242,45 | 0,00 | 0,00 | 0,00 | 0,00 | 0,00 | 0,00 | 0,00 | 0,00 | 0,00 | 0,00 | 0,00 | 0,00 | 0,00 | 0,00 |
| 85219 | Ośrodki pomocy społecznej | 0,00 | 6 866,88 | 0,00 | 0,00 | 6 866,88 | 0,00 | 0,00 | 0,00 | 0,00 | 0,00 | 0,00 | 0,00 | 0,00 | 0,00 | 0,00 | 0,00 | 0,00 | 0,00 | 0,00 |
| 0970 | Wpływy z różnych dochodów | 0,00 | 6 866,88 | 0,00 | 0,00 | 6 866,88 | 0,00 | 0,00 | 0,00 | 0,00 | 0,00 | 0,00 | 0,00 | 0,00 | 0,00 | 0,00 | 0,00 | 0,00 | 0,00 | 0,00 |
| 85228 | Usługi opiekuńcze i specjalistyczne usługi opiekuńcze | 15 000,00 | 21 062,31 | 140,42 | 15 000,00 | 21 062,31 | 140,42 | 0,00 | 0,00 | 0,00 | 0,00 | 0,00 | 0,00 | 0,00 | 0,00 | 0,00 | 0,00 | 0,00 | 0,00 | 0,00 |
| 0830 | Wpływy z usług | 15 000,00 | 21 062,31 | 140,42 | 15 000,00 | 21 062,31 | 140,42 | 0,00 | 0,00 | 0,00 | 0,00 | 0,00 | 0,00 | 0,00 | 0,00 | 0,00 | 0,00 | 0,00 | 0,00 | 0,00 |
| 85295 | Pozostała działalność | 658 632,13 | 122 242,51 | 18,56 | 658 632,13 | 122 242,51 | 18,56 | 0,00 | 0,00 | 0,00 | 0,00 | 0,00 | 0,00 | 0,00 | 0,00 | 0,00 | 0,00 | 0,00 | 0,00 | 0,00 |
| 0970 | Wpływy z różnych dochodów (refundacje z PUP) | 189 000,00 | 52 242,51 | 27,64 | 189 000,00 | 52 242,51 | 27,64 | 0,00 | 0,00 | 0,00 | 0,00 | 0,00 | 0,00 | 0,00 | 0,00 | 0,00 | 0,00 | 0,00 | 0,00 | 0,00 |
| 2007 | Dotacje celowe w ramach programów finansowanych z udziałem środków europejskich oraz środków lub płatności w ramach budżetu środków europejskich - Kapitał Ludzki | 458 835,99 | 68 390,80 | 0,00 | 458 835,99 | 68 390,80 | 0,00 | 0,00 | 0,00 | 0,00 | 0,00 | 0,00 | 0,00 | 0,00 | 0,00 | 0,00 | 0,00 | 0,00 | 0,00 | 0,00 |
| 2008 | Dotacje celowe w ramach programów finansowanych z udziałem środków europejskich oraz środków lub płatności w ramach budżetu środków europejskich - Kapitał Ludzki | 10 796,14 | 1 609,20 | 0,00 | 10 796,14 | 1 609,20 | 0,00 | 0,00 | 0,00 | 0,00 | 0,00 | 0,00 | 0,00 | 0,00 | 0,00 | 0,00 | 0,00 | 0,00 | 0,00 | 0,00 |
| 853 | Pozostałe zadania w zakresie polityki społecznej | 110 100,00 | 69 437,44 | 63,07 | 110 100,00 | 69 437,44 | 63,07 | 0,00 | 0,00 | 0,00 | 0,00 | 0,00 | 0,00 | 0,00 | 0,00 | 0,00 | 0,00 | 0,00 | 0,00 | 0,00 |
| 85305 | Złobki | 110 100,00 | 69 437,44 | 63,07 | 110 100,00 | 69 437,44 | 63,07 | 0,00 | 0,00 | 0,00 | 0,00 | 0,00 | 0,00 | 0,00 | 0,00 | 0,00 | 0,00 | 0,00 | 0,00 | 0,00 |
| 0750 | Dochody z najmu i dzierżawy składników majątkowych Skarbu Państwa, jednostek samorządu terytorialnego lub innych jednostek zaliczanych do sektora finansów publicznych oraz innych umów o podobnym charakterze | 10 000,00 | 5 956,99 | 59,57 | 10 000,00 | 5 956,99 | 59,57 | 0,00 | 0,00 | 0,00 | 0,00 | 0,00 | 0,00 | 0,00 | 0,00 | 0,00 | 0,00 | 0,00 | 0,00 | 0,00 |
| 0830 | Wpływy z usług (Zwłame) | 100 000,00 | 63 260,10 | 63,26 | 100 000,00 | 63 260,10 | 63,26 | 0,00 | 0,00 | 0,00 | 0,00 | 0,00 | 0,00 | 0,00 | 0,00 | 0,00 | 0,00 | 0,00 | 0,00 | 0,00 |
| 0920 | Pozostałe odsieki | 0,00 | 32,83 | 0,00 | 0,00 | 32,83 | 0,00 | 0,00 | 0,00 | 0,00 | 0,00 | 0,00 | 0,00 | 0,00 | 0,00 | 0,00 | 0,00 | 0,00 | 0,00 | 0,00 |
| 0970 | Wpływy z różnych dochodów (prownia od podatku, składek) | 100,00 | 187,52 | 187,52 | 100,00 | 187,52 | 187,52 | 0,00 | 0,00 | 0,00 | 0,00 | 0,00 | 0,00 | 0,00 | 0,00 | 0,00 | 0,00 | 0,00 | 0,00 | 0,00 |
| 854 | EDUKACYJNA OPIEKA WYCHOWAWCZA | 330 675,00 | 236 941,44 | 71,65 | 330 675,00 | 236 941,44 | 71,65 | 0,00 | 0,00 | 0,00 | 0,00 | 0,00 | 0,00 | 0,00 | 0,00 | 0,00 | 0,00 | 0,00 | 0,00 | 0,00 |
| 85412 | Kolonie i obozy oraz inne formy wypoczynku dzieci i młodzieży | 330 675,00 | 236 941,44 | 71,65 | 330 675,00 | 236 941,44 | 71,65 | 0,00 | 0,00 | 0,00 | 0,00 | 0,00 | 0,00 | 0,00 | 0,00 | 0,00 | 0,00 | 0,00 | 0,00 | 0,00 |
| 0830 | Wpływy z usług w tym: | 330 675,00 | 236 941,44 | 71,65 | 330 675,00 | 236 941,44 | 71,65 | 0,00 | 0,00 | 0,00 | 0,00 | 0,00 | 0,00 | 0,00 | 0,00 | 0,00 | 0,00 | 0,00 | 0,00 | 0,00 |
| | Zielone szkoły | 275 780,00 | 196 840,75 | 71,38 | 275 780,00 | 196 840,75 | 71,38 | 0,00 | 0,00 | 0,00 | 0,00 | 0,00 | 0,00 | 0,00 | 0,00 | 0,00 | 0,00 | 0,00 | 0,00 | 0,00 |
| | Kolonie i obozy | 54 895,00 | 40 100,69 | 73,05 | 54 895,00 | 40 100,69 | 73,05 | 0,00 | 0,00 | 0,00 | 0,00 | 0,00 | 0,00 | 0,00 | 0,00 | 0,00 | 0,00 | 0,00 | 0,00 | 0,00 |
| 900 | GOSPODARKA KOMUNALNA I OCHRONA ŚRODOWISKA | 2 403 356,00 | 1 517 521,56 | 63,14 | 2 403 356,00 | 1 517 521,56 | 63,14 | 0,00 | 0,00 | 0,00 | 0,00 | 0,00 | 0,00 | 0,00 | 0,00 | 0,00 | 0,00 | 0,00 | 0,00 | 0,00 |
| 90001 | Gospodarka śmieciowa i ochrona wód | 0,00 | 500 000,00 | 0,00 | 0,00 | 500 000,00 | 0,00 | 0,00 | 0,00 | 0,00 | 0,00 | 0,00 | 0,00 | 0,00 | 0,00 | 0,00 | 0,00 | 0,00 | 0,00 | 0,00 |
| 0740 | Wpływy z dywidend | 0,00 | 500 000,00 | 0,00 | 0,00 | 500 000,00 | 0,00 | 0,00 | 0,00 | 0,00 | 0,00 | 0,00 | 0,00 | 0,00 | 0,00 | 0,00 | 0,00 | 0,00 | 0,00 | 0,00 |
| 90004 | Utrzymanie zieleni w miastach i gminach | 0,00 | 4 200,00 | 0,00 | 0,00 | 4 200,00 | 0,00 | 0,00 | 0,00 | 0,00 | 0,00 | 0,00 | 0,00 | 0,00 | 0,00 | 0,00 | 0,00 | 0,00 | 0,00 | 0,00 |
| 0970 | Wpływy z różnych dochodów (zatrzymane wadium dot. przetargu na zieleni - MZGK) | 0,00 | 4 200,00 | 0,00 | 0,00 | 4 200,00 | 0,00 | 0,00 | 0,00 | 0,00 | 0,00 | 0,00 | 0,00 | 0,00 | 0,00 | 0,00 | 0,00 | 0,00 | 0,00 | 0,00 |
| 90015 | Oświetlenie ulic, placów i dróg | 0,00 | 355,68 | 0,00 | 0,00 | 355,68 | 0,00 | 0,00 | 0,00 | 0,00 | 0,00 | 0,00 | 0,00 | 0,00 | 0,00 | 0,00 | 0,00 | 0,00 | 0,00 | 0,00 |
| 0970 | Wpływy z różnych dochodów (za zniszczony ślip) | 0,00 | 355,68 | 0,00 | 0,00 | 355,68 | 0,00 | 0,00 | 0,00 | 0,00 | 0,00 | 0,00 | 0,00 | 0,00 | 0,00 | 0,00 | 0,00 | 0,00 | 0,00 | 0,00 |
| 90017 | Zakłady gospodarki komunalnej | 356,00 | 37 537,79 | 10 544,32 | 356,00 | 37 537,79 | 10 544,32 | 0,00 | 0,00 | 0,00 | 0,00 | 0,00 | 0,00 | 0,00 | 0,00 | 0,00 | 0,00 | 0,00 | 0,00 | 0,00 |
| 0870 | Wpływy ze sprzedaży składników majątkowych | 0,00 | 30 487,00 | 0,00 | 0,00 | 30 487,00 | 0,00 | 0,00 | 0,00 | 0,00 | 0,00 | 0,00 | 0,00 | 0,00 | 0,00 | 0,00 | 0,00 | 0,00 | 0,00 | 0,00 |
| 0970 | Wpływy z różnych dochodów (prowizja od podatku, składek, refundacje z PUP) | 356,00 | 7 050,79 | 1 980,56 | 356,00 | 7 050,79 | 1 980,56 | 0,00 | 0,00 | 0,00 | 0,00 | 0,00 | 0,00 | 0,00 | 0,00 | 0,00 | 0,00 | 0,00 | 0,00 | 0,00 |
| 90019 | Wpływy i wydatki związane z gromadzeniem środków z opłat i kar za korzystanie ze środowiska | 203 000,00 | 75 250,20 | 37,07 | 203 000,00 | 75 250,20 | 37,07 | 0,00 | 0,00 | 0,00 | 0,00 | 0,00 | 0,00 | 0,00 | 0,00 | 0,00 | 0,00 | 0,00 | 0,00 | 0,00 |
| 0690 | Wpływy z różnych opłat | 203 000,00 | 75 250,20 | 37,07 | 203 000,00 | 75 250,20 | 37,07 | 0,00 | 0,00 | 0,00 | 0,00 | 0,00 | 0,00 | 0,00 | 0,00 | 0,00 | 0,00 | 0,00 | 0,00 | 0,00 |
| 90095 | Pozostała działalność | 2 200 000,00 | 900 177,79 | 40,92 | 2 200 000,00 | 900 177,79 | 40,92 | 0,00 | 0,00 | 0,00 | 0,00 | 0,00 | 0,00 | 0,00 | 0,00 | 0,00 | 0,00 | 0,00 | 0,00 | 0,00 |
| 6207 | Dotacje celowe w ramach programów finansowanych z udziałem środków europejskich oraz środków lub płatności w ramach budżetu środków europejskich - Gospodarca Brama Śląska - uzbrojenie terenu WSE | 2 200 000,00 | 900 177,79 | 40,92 | 2 200 000,00 | 900 177,79 | 40,92 | 0,00 | 0,00 | 0,00 | 0,00 | 0,00 | 0,00 | 0,00 | 0,00 | 0,00 | 0,00 | 0,00 | 0,00 | 0,00 |
| 921 | KULTURA I OCHRONA DZIEICTWA NARODOWEGO | 11 000,00 | 11 541,11 | 104,92 | 11 000,00 | 11 541,11 | 104,92 | 0,00 | 0,00 | 0,00 | 0,00 | 0,00 | 0,00 | 0,00 | 0,00 | 0,00 | 0,00 | 0,00 | 0,00 | 0,00 |
| 92105 | Pozostałe zadania w zakresie kultury | 11 000,00 | 11 541,11 | 104,92 | 11 000,00 | 11 541,11 | 104,92 | 0,00 | 0,00 | 0,00 | 0,00 | 0,00 | 0,00 | 0,00 | 0,00 | 0,00 | 0,00 | 0,00 | 0,00 | 0,00 |
| 0830 | Wpływy z usług (Dn Czajadzi) | 4 000,00 | 3 252,02 | 81,30 | 4 000,00 | 3 252,02 | 81,30 | 0,00 | 0,00 | 0,00 | 0,00 | 0,00 | 0,00 | 0,00 | 0,00 | 0,00 | 0,00 | 0,00 | 0,00 | 0,00 |
| 0960 | Orczytanie spadek, zapisy i darowizny w postaci plenniej (AYE MARIJA) | 7 000,00 | 7 000,00 | 0,00 | 7 000,00 | 7 000,00 | 0,00 | 0,00 | 0,00 | 0,00 | 0,00 | 0,00 | 0,00 | 0,00 | 0,00 | 0,00 | 0,00 | 0,00 | 0,00 | 0,00 |
| 2910 | Wpływy ze zwrotów dotacji oraz płatności, w tym wykorzystanych procedur, o których mowa w art. 184 ustawy, pobranych nienależnie lub w nadmiernej wysokości (Słowackie inicjatywy) | 0,00 | 1 289,09 | 0,00 | 0,00 | 1 289,09 | 0,00 | 0,00 | 0,00 | 0,00 | 0,00 | 0,00 | 0,00 | 0,00 | 0,00 | 0,00 | 0,00 | 0,00 | 0,00 | 0,00 |

| | | | | | | | | | | | | | |
|-------|---|--|------------|------------|--------|------------|------------|--------|------|------|------|------|------|
| 926 | KULTURA FIZYCZNA I SPORT | | 112 400,00 | 102 036,36 | 90,78 | 112 400,00 | 102 036,36 | 90,78 | 0,00 | 0,00 | 0,00 | 0,00 | 0,00 |
| 92604 | Instytucje kultury fizycznej | | 112 400,00 | 101 991,36 | 90,74 | 112 400,00 | 101 991,36 | 90,74 | 0,00 | 0,00 | 0,00 | 0,00 | 0,00 |
| 0750 | Dochody z najmu i dzierżawy składników majątkowych Skarbu Państwa, jednostek samorządu terytorialnego lub innych jednostek zaliczanych do sektora finansów publicznych oraz innych umów o podobnym charakterze | | 92 000,00 | 77 941,56 | 84,72 | 92 000,00 | 77 941,56 | 84,72 | 0,00 | 0,00 | 0,00 | 0,00 | 0,00 |
| 0830 | Wpływy z usług (energia) | | 19 000,00 | 17 864,58 | 94,02 | 19 000,00 | 17 864,58 | 94,02 | 0,00 | 0,00 | 0,00 | 0,00 | 0,00 |
| 0920 | Pozostałe odsetki | | 0,00 | 205,95 | 0,00 | 0,00 | 205,95 | 0,00 | 0,00 | 0,00 | 0,00 | 0,00 | 0,00 |
| 0970 | Wpływy z różnych dochodów (prowizja od podatku, składek, refundacje z PUP) | | 1 400,00 | 5 979,27 | 427,09 | 1 400,00 | 5 979,27 | 427,09 | 0,00 | 0,00 | 0,00 | 0,00 | 0,00 |
| 92695 | Pozostała działalność | | 0,00 | 45,00 | 0,00 | 0,00 | 45,00 | 0,00 | 0,00 | 0,00 | 0,00 | 0,00 | 0,00 |
| 2910 | Wpływy ze zwrotów dotacji oraz płatności, w tym wykorzystanych niezgodnie z przeznaczeniem lub wykorzystanych z naruszeniem procedur, o których mowa w art. 164 ustawy, podanych nienależnie lub w nadmiernej wysokości (Stowarzyszenie klubów CKS) | | 0,00 | 45,00 | 0,00 | 0,00 | 45,00 | 0,00 | 0,00 | 0,00 | 0,00 | 0,00 | 0,00 |

II SUBWENCJE Z BUDŻETU PAŃSTWA

| | | | | | | | | | | | | | |
|-------|---|--|---------------|---------------|-------|---------------|---------------|-------|------|------|------|------|------|
| 758 | RÓŻNE ROZLICZENIA | | 13 737 074,00 | 11 480 511,00 | 83,57 | 13 737 074,00 | 11 480 511,00 | 83,57 | 0,00 | 0,00 | 0,00 | 0,00 | 0,00 |
| 75801 | Część oświatowa subwencji ogólnej dla jednostek samorządu | | 12 248 102,00 | 10 363 782,00 | 84,62 | 12 248 102,00 | 10 363 782,00 | 84,62 | 0,00 | 0,00 | 0,00 | 0,00 | 0,00 |
| 2920 | Subwencje ogólne z budżetu państwa | | 12 248 102,00 | 10 363 782,00 | 84,62 | 12 248 102,00 | 10 363 782,00 | 84,62 | 0,00 | 0,00 | 0,00 | 0,00 | 0,00 |
| 75831 | Część równoważąca subwencji ogólnej dla gmin | | 1 488 972,00 | 1 116 729,00 | 75,00 | 1 488 972,00 | 1 116 729,00 | 75,00 | 0,00 | 0,00 | 0,00 | 0,00 | 0,00 |
| 2920 | Subwencje ogólne z budżetu państwa | | 1 488 972,00 | 1 116 729,00 | 75,00 | 1 488 972,00 | 1 116 729,00 | 75,00 | 0,00 | 0,00 | 0,00 | 0,00 | 0,00 |

III ŚRODKI Z FUNDUSZY CELOWYCH

| | | | | | | | | | | | | | |
|-------|--|--|-----------|-----------|-------|-----------|-----------|-------|------|------|------|------|------|
| 854 | EDUKACYJNA OPIEKA WYCHOWAWCZA | | 51 920,00 | 41 330,00 | 79,60 | 51 920,00 | 41 330,00 | 79,60 | 0,00 | 0,00 | 0,00 | 0,00 | 0,00 |
| 85412 | Kolonie i obozy oraz inne formy wypoczynku dzieci i młodzieży | | 51 920,00 | 41 330,00 | 79,60 | 51 920,00 | 41 330,00 | 79,60 | 0,00 | 0,00 | 0,00 | 0,00 | 0,00 |
| 2440 | Dotacje otrzymane z państwowego funduszu celowego na realizację zadań bieżących jednostek sektora finansów publicznych | | 51 920,00 | 41 330,00 | 79,60 | 51 920,00 | 41 330,00 | 79,60 | 0,00 | 0,00 | 0,00 | 0,00 | 0,00 |

IV DOTACJE CELOWE Z BUDŻETU PAŃSTWA OGÓLEM

I. DOTACJE NA ZADANIA Z ZAKRESU ADMINISTRACJI RZĄDOWEJ ORAZ INNE ZLECONE USTAWAMI

| | | | | | | | | | | | | | |
|-------|---|--|------------|-----------|--------|------------|-----------|--------|------|------|------|------|------|
| 010 | ROLNICTWO I LEŚNICTWO | | 4 337,48 | 4 337,48 | 100,00 | 4 337,48 | 4 337,48 | 100,00 | 0,00 | 0,00 | 0,00 | 0,00 | 0,00 |
| 01095 | Pozostała działalność | | 4 337,48 | 4 337,48 | 100,00 | 4 337,48 | 4 337,48 | 100,00 | 0,00 | 0,00 | 0,00 | 0,00 | 0,00 |
| 2010 | Dotacje celowe otrzymane z budżetu państwa na realizację zadań bieżących z zakresu administracji rządowej oraz innych zadań zleconych gminie ustawami | | 4 337,48 | 4 337,48 | 100,00 | 4 337,48 | 4 337,48 | 100,00 | 0,00 | 0,00 | 0,00 | 0,00 | 0,00 |
| 750 | ADMINISTRACJA PUBLICZNA | | 129 087,00 | 98 896,00 | 76,61 | 129 087,00 | 98 896,00 | 76,61 | 0,00 | 0,00 | 0,00 | 0,00 | 0,00 |
| 75011 | Urzędy wojewódzkie | | 129 087,00 | 98 896,00 | 76,61 | 129 087,00 | 98 896,00 | 76,61 | 0,00 | 0,00 | 0,00 | 0,00 | 0,00 |
| 2010 | Dotacje celowe otrzymane z budżetu państwa na realizację zadań bieżących z zakresu administracji rządowej oraz innych zadań zleconych gminie ustawami | | 129 087,00 | 98 896,00 | 76,61 | 129 087,00 | 98 896,00 | 76,61 | 0,00 | 0,00 | 0,00 | 0,00 | 0,00 |
| 751 | URZĘDY NACZELNYCH ORGANÓW WŁADZY PAŃSTWOWEJ, KONTROLI I OCHRONY PRAWA ORAZ SĄDOWNICTWA | | 6 208,00 | 4 707,18 | 75,82 | 6 208,00 | 4 707,18 | 75,82 | 0,00 | 0,00 | 0,00 | 0,00 | 0,00 |
| 75101 | Urzędy naczelnych organów władzy państwowej, kontroli i ochrony prawa | | 6 208,00 | 4 500,00 | 75,00 | 6 208,00 | 4 500,00 | 75,00 | 0,00 | 0,00 | 0,00 | 0,00 | 0,00 |
| 2010 | Dotacje celowe otrzymane z budżetu państwa na realizację zadań bieżących z zakresu administracji rządowej oraz innych zadań zleconych gminie ustawami | | 6 208,00 | 4 500,00 | 75,00 | 6 208,00 | 4 500,00 | 75,00 | 0,00 | 0,00 | 0,00 | 0,00 | 0,00 |

| | | | | | | | | | | | | | | |
|--|--|--------------|--------------|--------|--------------|--------------|--------|------|------|------|------|------|------|------|
| 75108 | Wybory do Sejmiku I Senatu | 208,00 | 207,18 | 99,61 | 208,00 | 207,18 | 99,61 | 0,00 | 0,00 | 0,00 | 0,00 | 0,00 | 0,00 | 0,00 |
| 2010 | Dotacje celowe otrzymane z budżetu państwa na realizację zadań bieżących z zakresu administracji rządowej oraz innych zadań zleconych gminie ustawami | 208,00 | 207,18 | 99,61 | 208,00 | 207,18 | 99,61 | 0,00 | 0,00 | 0,00 | 0,00 | 0,00 | 0,00 | 0,00 |
| 851 | OCHRONA ZDROWIA | 1 137,00 | 1 137,00 | 100,00 | 1 137,00 | 1 137,00 | 100,00 | 0,00 | 0,00 | 0,00 | 0,00 | 0,00 | 0,00 | 0,00 |
| 85196 | Resztowa działalność | 1 137,00 | 1 137,00 | 100,00 | 1 137,00 | 1 137,00 | 100,00 | 0,00 | 0,00 | 0,00 | 0,00 | 0,00 | 0,00 | 0,00 |
| 2010 | Dotacje celowe otrzymane z budżetu państwa na realizację zadań bieżących z zakresu administracji rządowej oraz innych zadań zleconych gminie ustawami | 1 137,00 | 1 137,00 | 100,00 | 1 137,00 | 1 137,00 | 100,00 | 0,00 | 0,00 | 0,00 | 0,00 | 0,00 | 0,00 | 0,00 |
| 852 | POMOC SPOŁECZNA | 6 375 451,00 | 4 851 300,00 | 76,09 | 6 375 451,00 | 4 851 300,00 | 76,09 | 0,00 | 0,00 | 0,00 | 0,00 | 0,00 | 0,00 | 0,00 |
| 85212 | Świadczenia rodzinne, świadczenia z funduszu alimentacyjnego oraz składek na ubezpieczenia emerytalne i rentowe z ubezpieczenia społecznego | 6 280 911,00 | 4 779 000,00 | 76,09 | 6 280 911,00 | 4 779 000,00 | 76,09 | 0,00 | 0,00 | 0,00 | 0,00 | 0,00 | 0,00 | 0,00 |
| 2010 | Dotacje celowe otrzymane z budżetu państwa na realizację zadań bieżących z zakresu administracji rządowej oraz innych zadań zleconych gminie ustawami | 6 280 911,00 | 4 779 000,00 | 76,09 | 6 280 911,00 | 4 779 000,00 | 76,09 | 0,00 | 0,00 | 0,00 | 0,00 | 0,00 | 0,00 | 0,00 |
| 85213 | Składek na ubezpieczenie zdrowotne opłacane za osoby pobierające niektóre świadczenia z pomocy społecznej, niektóre świadczenia rodzinne oraz za osoby uczestniczące w zajęciach w centrum integracji społecznej | 13 575,00 | 13 100,00 | 96,50 | 13 575,00 | 13 100,00 | 96,50 | 0,00 | 0,00 | 0,00 | 0,00 | 0,00 | 0,00 | 0,00 |
| 2010 | Dotacje celowe otrzymane z budżetu państwa na realizację zadań bieżących z zakresu administracji rządowej oraz innych zadań zleconych gminie ustawami | 13 575,00 | 13 100,00 | 96,50 | 13 575,00 | 13 100,00 | 96,50 | 0,00 | 0,00 | 0,00 | 0,00 | 0,00 | 0,00 | 0,00 |
| 85228 | Usługi opiekuńcze i specjalistyczne usługi opiekuńcze | 15 565,00 | 7 800,00 | 50,11 | 15 565,00 | 7 800,00 | 50,11 | 0,00 | 0,00 | 0,00 | 0,00 | 0,00 | 0,00 | 0,00 |
| 2010 | Dotacje celowe otrzymane z budżetu państwa na realizację zadań bieżących z zakresu administracji rządowej oraz innych zadań zleconych gminie ustawami | 15 565,00 | 7 800,00 | 50,11 | 15 565,00 | 7 800,00 | 50,11 | 0,00 | 0,00 | 0,00 | 0,00 | 0,00 | 0,00 | 0,00 |
| 85295 | Resztowa działalność | 65 400,00 | 51 400,00 | 78,59 | 65 400,00 | 51 400,00 | 78,59 | 0,00 | 0,00 | 0,00 | 0,00 | 0,00 | 0,00 | 0,00 |
| 2010 | Dotacje celowe otrzymane z budżetu państwa na realizację zadań bieżących z zakresu administracji rządowej oraz innych zadań zleconych gminie ustawami | 65 400,00 | 51 400,00 | 78,59 | 65 400,00 | 51 400,00 | 78,59 | 0,00 | 0,00 | 0,00 | 0,00 | 0,00 | 0,00 | 0,00 |
| II. DOTACJE CELOWE OTRZYMANE NA FINANSOWANIE LUB DOFINANSOWANIE ZADAŃ WŁASNYCH | | | | | | | | | | | | | | |
| | | 2 048 152,13 | 1 675 532,00 | 81,81 | 2 048 152,13 | 1 675 532,00 | 81,81 | 0,00 | 0,00 | 0,00 | 0,00 | 0,00 | 0,00 | 0,00 |
| 801 | OSWIATA I WYCHOWANIE | 188,00 | 0,00 | 0,00 | 188,00 | 0,00 | 0,00 | 0,00 | 0,00 | 0,00 | 0,00 | 0,00 | 0,00 | 0,00 |
| 80195 | Resztowa działalność | 188,00 | 0,00 | 0,00 | 188,00 | 0,00 | 0,00 | 0,00 | 0,00 | 0,00 | 0,00 | 0,00 | 0,00 | 0,00 |
| 2030 | Dotacje celowe otrzymane z budżetu państwa na realizację własnych zadań bieżących gmin (związków gmin) | 188,00 | 0,00 | 0,00 | 188,00 | 0,00 | 0,00 | 0,00 | 0,00 | 0,00 | 0,00 | 0,00 | 0,00 | 0,00 |
| 852 | POMOC SPOŁECZNA | 1 895 161,13 | 1 558 641,00 | 82,24 | 1 895 161,13 | 1 558 641,00 | 82,24 | 0,00 | 0,00 | 0,00 | 0,00 | 0,00 | 0,00 | 0,00 |
| 85206 | Wsparanie rodziny | 15 999,13 | 0,00 | 0,00 | 15 999,13 | 0,00 | 0,00 | 0,00 | 0,00 | 0,00 | 0,00 | 0,00 | 0,00 | 0,00 |
| 2030 | Dotacje celowe otrzymane z budżetu państwa na realizację własnych zadań bieżących gmin (związków gmin) | 15 999,13 | 0,00 | 0,00 | 15 999,13 | 0,00 | 0,00 | 0,00 | 0,00 | 0,00 | 0,00 | 0,00 | 0,00 | 0,00 |
| 85213 | Składek na ubezpieczenie zdrowotne opłacane za osoby pobierające niektóre świadczenia z pomocy społecznej, niektóre świadczenia rodzinne oraz za osoby uczestniczące w zajęciach w centrum integracji społecznej | 53 410,00 | 37 600,00 | 70,40 | 53 410,00 | 37 600,00 | 70,40 | 0,00 | 0,00 | 0,00 | 0,00 | 0,00 | 0,00 | 0,00 |
| 2030 | Dotacje celowe otrzymane z budżetu państwa na realizację własnych zadań bieżących gmin (związków gmin) | 53 410,00 | 37 600,00 | 70,40 | 53 410,00 | 37 600,00 | 70,40 | 0,00 | 0,00 | 0,00 | 0,00 | 0,00 | 0,00 | 0,00 |
| 85214 | Zasiłki i pomoc w naturze oraz składek na ubezpieczenia emerytalne i rentowe | 525 641,00 | 525 641,00 | 100,00 | 525 641,00 | 525 641,00 | 100,00 | 0,00 | 0,00 | 0,00 | 0,00 | 0,00 | 0,00 | 0,00 |
| 2030 | Dotacje celowe otrzymane z budżetu państwa na realizację własnych zadań bieżących gmin (związków gmin) | 525 641,00 | 525 641,00 | 100,00 | 525 641,00 | 525 641,00 | 100,00 | 0,00 | 0,00 | 0,00 | 0,00 | 0,00 | 0,00 | 0,00 |
| 85216 | Zasiłki stałe | 584 338,00 | 441 600,00 | 75,57 | 584 338,00 | 441 600,00 | 75,57 | 0,00 | 0,00 | 0,00 | 0,00 | 0,00 | 0,00 | 0,00 |
| 2030 | Dotacje celowe otrzymane z budżetu państwa na realizację własnych zadań bieżących gmin (związków gmin) | 584 338,00 | 441 600,00 | 75,57 | 584 338,00 | 441 600,00 | 75,57 | 0,00 | 0,00 | 0,00 | 0,00 | 0,00 | 0,00 | 0,00 |
| 85219 | Ośrodki pomocy społecznej | 353 097,00 | 279 300,00 | 76,92 | 353 097,00 | 279 300,00 | 76,92 | 0,00 | 0,00 | 0,00 | 0,00 | 0,00 | 0,00 | 0,00 |
| 2030 | Dotacje celowe otrzymane z budżetu państwa na realizację własnych zadań bieżących gmin (związków gmin) | 353 097,00 | 279 300,00 | 76,92 | 353 097,00 | 279 300,00 | 76,92 | 0,00 | 0,00 | 0,00 | 0,00 | 0,00 | 0,00 | 0,00 |
| 85295 | Resztowa działalność | 352 676,00 | 274 500,00 | 77,83 | 352 676,00 | 274 500,00 | 77,83 | 0,00 | 0,00 | 0,00 | 0,00 | 0,00 | 0,00 | 0,00 |
| 2030 | Dotacje celowe otrzymane z budżetu państwa na realizację własnych zadań bieżących gmin (związków gmin) | 352 676,00 | 274 500,00 | 77,83 | 352 676,00 | 274 500,00 | 77,83 | 0,00 | 0,00 | 0,00 | 0,00 | 0,00 | 0,00 | 0,00 |
| 854 | EDUKACYJNA OPIEKA WYCHOWAWCZA | 152 803,00 | 116 891,00 | 76,50 | 152 803,00 | 116 891,00 | 76,50 | 0,00 | 0,00 | 0,00 | 0,00 | 0,00 | 0,00 | 0,00 |
| 2030 | Dotacje celowe otrzymane z budżetu państwa na realizację własnych zadań bieżących gmin (związków gmin) | 152 803,00 | 116 891,00 | 76,50 | 152 803,00 | 116 891,00 | 76,50 | 0,00 | 0,00 | 0,00 | 0,00 | 0,00 | 0,00 | 0,00 |

| | | | | | | | | | | | | |
|---|---|----------------|---------------|--------|---------------|---------------|--------|---------------|--------------|-------|------|------|
| III. DOTACJE CELOWE NA ZADANIA REALIZOWANE NA PODSTAWIE POROZUMIENI Z ORGANAMI ADMINISTRACJI RZADOWEJ | | | | | | | | | | | | |
| 710 | DZIAŁALNOŚĆ USŁUGOWA | | | | | | | | | | | |
| 71035 | Cmentarze | | | | | | | | | | | |
| 2020 | Dotacje celowe otrzymane z budżetu państwa na zadania bieżące realizowane przez gminę na podstawie porozumień z organami administracji rządowej | 400,00 | 0,00 | 0,00 | 400,00 | 0,00 | 0,00 | 0,00 | 0,00 | 0,00 | 0,00 | 0,00 |
| V DOTACJE CELOWE Z POWIATU | | 19 000,00 | 15 500,00 | 81,58 | 19 000,00 | 15 500,00 | 81,58 | 0,00 | 0,00 | 0,00 | 0,00 | 0,00 |
| I. DOTACJE CELOWE NA ZADANIA REALIZOWANE NA PODSTAWIE POROZUMIENI MIĘDZY JEDNOSTKAMI SAMORZĄDU TERYTORIALNEGO | | | | | | | | | | | | |
| 600 | TRANSPORT I ŁACZNOŚĆ | | | | | | | | | | | |
| 60014 | Drogi publiczne powiatowe | | | | | | | | | | | |
| 2320 | Dotacje celowe otrzymane z powiatu na zadania bieżące realizowane na podstawie porozumień /umów/ między jednostkami samorządu terytorialnego | 7 000,00 | 3 500,00 | 50,00 | 7 000,00 | 3 500,00 | 50,00 | 0,00 | 0,00 | 0,00 | 0,00 | 0,00 |
| 754 | BEZPIECZEŃSTWO PUBLICZNE I OCHRONA PIRPOZ | | | | | | | | | | | |
| 75414 | Obrona cywilna | | | | | | | | | | | |
| 2320 | Dotacje celowe otrzymane z powiatu na zadania bieżące realizowane na podstawie porozumień /umów/ między jednostkami samorządu terytorialnego | 2 000,00 | 2 000,00 | 100,00 | 2 000,00 | 2 000,00 | 100,00 | 0,00 | 0,00 | 0,00 | 0,00 | 0,00 |
| 921 | KULTURA I OCHRONA DZIEDZICTWA NARODOWEGO | | | | | | | | | | | |
| 92105 | Pozostałe zadania w zakresie kultury | | | | | | | | | | | |
| 2320 | Dotacje celowe otrzymane z powiatu na zadania bieżące realizowane na podstawie porozumień /umów/ między jednostkami samorządu terytorialnego | 10 000,00 | 10 000,00 | 100,00 | 10 000,00 | 10 000,00 | 100,00 | 0,00 | 0,00 | 0,00 | 0,00 | 0,00 |
| PRZYCHODY BUDŻETU MIASTA CZELADŹ | | | | | | | | | | | | |
| 9520 | Przychody z zagranicznych pożyczek i kredytów na rynku krajowym - kredyty | 1 757 741,00 | 1 757 741,00 | 100,00 | 1 757 741,00 | 1 757 741,00 | 100,00 | 0,00 | 0,00 | 0,00 | 0,00 | 0,00 |
| 9500 | Przychody z tytułu innych rozliczeń krajowych (wolne środki) | 3 553 794,64 | 3 553 794,64 | 100,00 | 3 553 794,64 | 3 553 794,64 | 100,00 | 0,00 | 0,00 | 0,00 | 0,00 | 0,00 |
| DOCHODY I PRZYCHODY OGÓLEM | | 106 823 990,35 | 68 446 642,22 | 64,07 | 90 345 662,15 | 66 164 422,10 | 73,23 | 16 478 328,20 | 2 282 220,12 | 13,85 | | |

| DZIAŁ | ROZDZIAŁ | § | W Y S Z C Z E G O L N I E N I E | PLAN 2012 | WYKONANIE 2012 | % | PLAN WYDATKÓW BIEŻĄCYCH 2012 | WYKONANIE WYDATKÓW BIEŻĄCYCH 2012 | % | PLAN WYDATKÓW MAJĄTKOWYCH 2012 | WYKONANIE WYDATKÓW MAJĄTKOWYCH 2012 | % |
|-------|----------|-------|--|---------------|----------------|--------|------------------------------|-----------------------------------|--------|--------------------------------|-------------------------------------|-------|
| | | | WYDATKI BUDŻETU MIASTA CZELADZ OD 01.01.2012 DO 30.09.2012 | 99 413 598,35 | 61 275 090,30 | 61,64 | 84 870 082,25 | 58 737 314,62 | 69,21 | 14 543 516,10 | 2 537 775,68 | 17,45 |
| | | I | WYDATKI WŁASNE OGÓLEM | 92 877 977,87 | 55 360 944,76 | 60,68 | 78 334 461,77 | 53 823 169,08 | 68,71 | 14 543 516,10 | 2 537 775,68 | 17,45 |
| | | II | WYDATKI ZWIĄZANE Z REALIZACJĄ PRZEZ GMINĘ ZADAN Z ZAKRESU ADMINISTRACJI RZADOWEJ | 6 516 220,48 | 4 902 145,54 | 75,23 | 6 516 220,48 | 4 902 145,54 | 75,23 | 0,00 | 0,00 | 0,00 |
| | | III | WYDATKI BIEŻĄCE REALIZOWANE NA PODSTAWIE POROZUMIENI MIEDZY JEDNOSTKAMI SAMORZĄDU TERYTORIALNEGO | 19 000,00 | 12 000,00 | 63,16 | 19 000,00 | 12 000,00 | 63,16 | 0,00 | 0,00 | 0,00 |
| | | IV | WYDATKI BIEŻĄCE REALIZOWANE NA PODSTAWIE POROZUMIENI MIEDZY ORGANAMI ADMINISTRACJI RZADOWEJ | 400,00 | 0,00 | 0,00 | 400,00 | 0,00 | 0,00 | 0,00 | 0,00 | 0,00 |
| | | I | WYDATKI WŁASNE OGÓLEM | 92 877 977,87 | 56 360 944,76 | 60,68 | 78 334 461,77 | 53 823 169,08 | 68,71 | 14 543 516,10 | 2 537 775,68 | 0,00 |
| 010 | | | ROLNICTWO I LEŚNICTWO | 7 681,00 | 7 077,66 | 92,15 | 7 681,00 | 7 077,66 | 92,15 | 0,00 | 0,00 | 0,00 |
| | 01030 | | ZBYW ROLNICZE | 1 687,00 | 1 083,66 | 64,24 | 1 687,00 | 1 083,66 | 64,24 | 0,00 | 0,00 | 0,00 |
| | | 2850 | Wpłaty gmin na rzecz izb rolniczych w wysokości 2% uzyskanych wpływów z podatku rolnego | 1 687,00 | 1 083,66 | 64,24 | 1 687,00 | 1 083,66 | 64,24 | 0,00 | 0,00 | 0,00 |
| | | | Pozostała działalność | 5 994,00 | 5 994,00 | 100,00 | 5 994,00 | 5 994,00 | 100,00 | 0,00 | 0,00 | 0,00 |
| | | 01095 | Zakup usług pozostałych | 5 994,00 | 5 994,00 | 100,00 | 5 994,00 | 5 994,00 | 100,00 | 0,00 | 0,00 | 0,00 |
| | | 4300 | TRANSPORT I ŁACZNOŚĆ | 5 250 450,00 | 3 989 580,41 | 75,99 | 4 910 287,00 | 3 989 595,91 | 81,25 | 340 163,00 | 184,50 | 0,05 |
| | | 60004 | LOKALNY TRANSPORT ZBIOROWY | 4 684 337,00 | 3 905 021,64 | 83,36 | 4 684 337,00 | 3 905 021,64 | 83,36 | 0,00 | 0,00 | 0,00 |
| | | 2900 | Wpłaty gmin i powiatów na rzecz innych jednostek samorządu terytorialnego oraz związków gmin lub związków powiatów na dofinansowanie zadań bieżących | 4 675 876,00 | 3 896 561,00 | 83,33 | 4 675 876,00 | 3 896 561,00 | 83,33 | 0,00 | 0,00 | 0,00 |
| | | 4300 | Zakup usług pozostałych | 8 461,00 | 8 460,64 | 100,00 | 8 461,00 | 8 460,64 | 100,00 | 0,00 | 0,00 | 0,00 |
| | | 60016 | DROGI PUBLICZNE GMINNE | 565 163,00 | 83 902,86 | 14,85 | 226 000,00 | 83 718,56 | 37,21 | 340 163,00 | 184,50 | 0,05 |
| | | 4210 | Zakup materiałów i wyposażenia | 130 000,00 | 59 288,10 | 45,61 | 130 000,00 | 59 288,10 | 45,61 | 0,00 | 0,00 | 0,00 |
| | | 4300 | Zakup usług pozostałych | 95 000,00 | 24 430,26 | 25,72 | 95 000,00 | 24 430,26 | 25,72 | 0,00 | 0,00 | 0,00 |
| | | 6050 | Wpłaty inwestycyjne jednostek budżetowych | 184 163,00 | 184,50 | 0,10 | 0,00 | 0,00 | 0,00 | 184 163,00 | 184,50 | 0,10 |
| | | | Zagospodarowanie terenu Saturn | 67 163,00 | 184,50 | 0,27 | 0,00 | 0,00 | 0,00 | 67 163,00 | 184,50 | 0,27 |
| | | | Remont ul. Armii Krajowej | 117 000,00 | 0,00 | 0,00 | 0,00 | 0,00 | 0,00 | 117 000,00 | 0,00 | 0,00 |
| | | 6050 | Wpłaty inwestycyjne jednostek budżetowych | 156 000,00 | 0,00 | 0,00 | 0,00 | 0,00 | 0,00 | 156 000,00 | 0,00 | 0,00 |
| | | | ul. Ogrodowa - wykonanie parkingów | 36 000,00 | 0,00 | 0,00 | 0,00 | 0,00 | 0,00 | 36 000,00 | 0,00 | 0,00 |
| | | | Przebieście przy ul. Sułkowskiego i Wybickiego | 5 000,00 | 0,00 | 0,00 | 0,00 | 0,00 | 0,00 | 5 000,00 | 0,00 | 0,00 |
| | | | Remont mostu ul. Bytomska | 115 000,00 | 0,00 | 0,00 | 0,00 | 0,00 | 0,00 | 115 000,00 | 0,00 | 0,00 |
| | | 60053 | INFRASTRUKTURA TELEKOMUNIKACYJNA | 950,00 | 655,91 | 69,04 | 950,00 | 655,91 | 69,04 | 0,00 | 0,00 | 0,00 |

| | | | | | | | | | | | |
|-------|--|---------------|--------------|-------|--------------|--------------|-------|--------------|------|------------|-------|
| 2310 | Dotacje celowe przekazane gminie na zadania bieżące realizowane na podstawie porozumień (umów) między jednostkami samorządu terytorialnego | 950,00 | 655,91 | 69,04 | 950,00 | 655,91 | 69,04 | 0,00 | 0,00 | 0,00 | 0,00 |
| 700 | GOSPODARKA MIESZKANOWA | 12 256 497,20 | 4 067 149,09 | 33,18 | 7 416 379,10 | 3 642 256,79 | 47,76 | 4 840 118,10 | 0,00 | 524 892,30 | 10,84 |
| 70001 | ZAKŁADY GOSPODARKI MIESZKANOWEJ | 4 300 431,00 | 3 446,10 | 0,08 | 0,00 | 0,00 | 0,00 | 4 300 431,00 | 0,00 | 3 446,10 | 0,08 |
| 6210 | Dotacje celowe z budżetu na finansowanie lub dofinansowanie kosztów realizacji inwestycji i zakupów inwestycyjnych zakładów budżetowych | 4 300 431,00 | 3 446,10 | 0,08 | 0,00 | 0,00 | 0,00 | 4 300 431,00 | 0,00 | 3 446,10 | 0,08 |
| WPF | Adaptacja i przebudowa Galerii Sztuki Współczesnej ELEKTROWNIA | 4 250 431,00 | 3 446,10 | 0,08 | 0,00 | 0,00 | 0,00 | 4 250 431,00 | 0,00 | 3 446,10 | 0,08 |
| | dotacja z budżetu UE | 3 612 866,00 | 3 446,10 | 0,00 | 0,00 | 0,00 | 0,00 | 3 612 866,00 | 0,00 | 3 446,10 | 0,00 |
| | środki własne | 637 565,00 | 0,00 | 0,00 | 0,00 | 0,00 | 0,00 | 637 565,00 | 0,00 | 0,00 | 0,00 |
| 70005 | GOSPODARKA GRUNTAMI NIEMUCHOMOŚCIAMI | 1 193 066,20 | 791 458,21 | 66,34 | 653 379,10 | 270 012,01 | 41,33 | 539 687,10 | 0,00 | 521 446,20 | 96,62 |
| 4110 | Składki na ubezpieczenia społeczne | 1 300,00 | 0,00 | 0,00 | 1 300,00 | 0,00 | 0,00 | 0,00 | 0,00 | 0,00 | 0,00 |
| 4120 | Składki na Fundusz Pracy | 200,00 | 0,00 | 0,00 | 200,00 | 0,00 | 0,00 | 0,00 | 0,00 | 0,00 | 0,00 |
| 4170 | Wynagrodzenia bezosobowe | 7 000,00 | 0,00 | 0,00 | 7 000,00 | 0,00 | 0,00 | 0,00 | 0,00 | 0,00 | 0,00 |
| 4280 | Zakup energii | 1 200,00 | 0,00 | 0,00 | 1 200,00 | 0,00 | 0,00 | 0,00 | 0,00 | 0,00 | 0,00 |
| 4300 | Zakup usług pozostałych | 264 514,00 | 76 569,03 | 28,95 | 264 514,00 | 76 569,03 | 28,95 | 0,00 | 0,00 | 0,00 | 0,00 |
| 4430 | Różne opłaty i składki | 182 406,00 | 129 777,58 | 71,15 | 182 406,00 | 129 777,58 | 71,15 | 0,00 | 0,00 | 0,00 | 0,00 |
| 4590 | Kary i odszkodowania wypłacane na rzecz osób fizycznych | 58 759,10 | 57 830,40 | 98,42 | 58 759,10 | 57 830,40 | 98,42 | 0,00 | 0,00 | 0,00 | 0,00 |
| 4600 | Kary i odszkodowania wypłacane na rzecz osób prawnych i innych jednostek organizacyjnych | 138 000,00 | 5 835,00 | 4,23 | 138 000,00 | 5 835,00 | 4,23 | 0,00 | 0,00 | 0,00 | 0,00 |
| 6060 | Wydatki na zakupy inwestycyjne jednostek budżetowych - Zmienna działka z PEG Czeładź | 539 687,10 | 521 446,20 | 96,62 | 0,00 | 0,00 | 0,00 | 539 687,10 | 0,00 | 521 446,20 | 96,62 |
| 70095 | POZOSTAŁA DZIAŁALNOŚĆ | 6 763 000,00 | 3 272 244,78 | 48,38 | 6 763 000,00 | 3 272 244,78 | 48,38 | 0,00 | 0,00 | 0,00 | 0,00 |
| 4300 | Zakup usług pozostałych w ym: | 6 763 000,00 | 3 272 244,78 | 48,38 | 6 763 000,00 | 3 272 244,78 | 48,38 | 0,00 | 0,00 | 0,00 | 0,00 |
| | ZBK | 2 913 000,00 | 1 820 625,00 | 62,50 | 0,00 | 0,00 | 0,00 | 0,00 | 0,00 | 0,00 | 0,00 |
| | Wspólnicy mieszkańcy | 3 850 000,00 | 1 451 619,78 | 37,70 | 0,00 | 0,00 | 0,00 | 0,00 | 0,00 | 0,00 | 0,00 |
| 710 | DZIAŁALNOŚĆ USŁUGOWA | 439 000,00 | 84 494,36 | 19,25 | 439 000,00 | 84 494,36 | 19,25 | 0,00 | 0,00 | 0,00 | 0,00 |
| 71004 | PLANY ZAGOSPODAROWANIA PRZESTRZENNEGO | 283 000,00 | 9 534,60 | 3,37 | 283 000,00 | 9 534,60 | 3,37 | 0,00 | 0,00 | 0,00 | 0,00 |
| 4170 | Wynagrodzenia bezosobowe | 30 000,00 | 7 642,00 | 25,47 | 30 000,00 | 7 642,00 | 25,47 | 0,00 | 0,00 | 0,00 | 0,00 |
| 4300 | Zakup usług pozostałych | 253 000,00 | 1 892,50 | 0,75 | 253 000,00 | 1 892,50 | 0,75 | 0,00 | 0,00 | 0,00 | 0,00 |
| 71013 | PRACE GEODEZYJNE I KARTOGRAFICZNE NIEMINWESTYCYJNE | 64 000,00 | 16 990,70 | 26,55 | 64 000,00 | 16 990,70 | 26,55 | 0,00 | 0,00 | 0,00 | 0,00 |
| 4300 | Zakup usług pozostałych | 40 000,00 | 9 225,00 | 23,06 | 40 000,00 | 9 225,00 | 23,06 | 0,00 | 0,00 | 0,00 | 0,00 |
| 4430 | Różne opłaty i składki | 24 000,00 | 7 765,70 | 32,36 | 24 000,00 | 7 765,70 | 32,36 | 0,00 | 0,00 | 0,00 | 0,00 |
| 71035 | CMENTARZE | 92 000,00 | 57 969,16 | 63,01 | 92 000,00 | 57 969,16 | 63,01 | 0,00 | 0,00 | 0,00 | 0,00 |
| 4300 | Zakup usług pozostałych | 92 000,00 | 57 969,16 | 63,01 | 92 000,00 | 57 969,16 | 63,01 | 0,00 | 0,00 | 0,00 | 0,00 |
| 750 | ADMINISTRACJA PUBLICZNA | 9 318 825,49 | 6 373 320,14 | 68,38 | 9 011 288,49 | 6 249 004,04 | 69,35 | 308 537,00 | 0,00 | 124 316,10 | 40,29 |
| 75022 | RADY GMIN, MIAST I MIAST NA PRAWACH POWIATU/ | 536 695,00 | 362 457,44 | 67,54 | 536 695,00 | 362 457,44 | 67,54 | 0,00 | 0,00 | 0,00 | 0,00 |
| 3030 | Różne wydatki na rzecz osób fizycznych | 493 365,00 | 341 927,29 | 69,31 | 493 365,00 | 341 927,29 | 69,31 | 0,00 | 0,00 | 0,00 | 0,00 |
| 3040 | Nagrody o charakterze szczególnym niezaliczane do wynagrodzeń | 10 000,00 | 5 000,00 | 50,00 | 10 000,00 | 5 000,00 | 50,00 | 0,00 | 0,00 | 0,00 | 0,00 |
| 4170 | Wynagrodzenia bezosobowe | 1 800,00 | 0,00 | 0,00 | 1 800,00 | 0,00 | 0,00 | 0,00 | 0,00 | 0,00 | 0,00 |
| 4210 | Zakup materiałów i wyposażenia | 14 950,00 | 8 295,82 | 55,49 | 14 950,00 | 8 295,82 | 55,49 | 0,00 | 0,00 | 0,00 | 0,00 |
| 4300 | Zakup usług pozostałych | 15 950,00 | 7 234,33 | 45,36 | 15 950,00 | 7 234,33 | 45,36 | 0,00 | 0,00 | 0,00 | 0,00 |
| 4430 | Różne opłaty i składki | 630,00 | 0,00 | 0,00 | 630,00 | 0,00 | 0,00 | 0,00 | 0,00 | 0,00 | 0,00 |
| 75023 | URZĘDY GMIN, MIAST I MIAST NA PRAWACH POWIATU/ | 8 368 966,00 | 5 848 936,13 | 69,89 | 8 194 566,00 | 5 724 620,03 | 69,86 | 174 400,00 | 0,00 | 124 316,10 | 71,28 |
| 3020 | Wydatki osobowe niezaliczone do wynagrodzeń | 8 330,00 | 0,00 | 0,00 | 8 330,00 | 0,00 | 0,00 | 0,00 | 0,00 | 0,00 | 0,00 |

| | | | | | | | | | | | | | |
|-------|---|--------------|--------------|--------|--------------|--------------|--------|------------|------|------|------|------|------|
| 4010 | Wynagrodzenia osobowe pracowników | 4 989 554,00 | 3 513 408,58 | 72,42 | 4 989 554,00 | 3 513 408,58 | 72,42 | 0,00 | 0,00 | 0,00 | 0,00 | 0,00 | 0,00 |
| 4040 | Dodatkowe wynagrodzenie roczne | 352 700,00 | 352 658,48 | 99,99 | 352 700,00 | 352 658,48 | 99,99 | 0,00 | 0,00 | 0,00 | 0,00 | 0,00 | 0,00 |
| 4110 | Składki na ubezpieczenia społeczne | 856 880,00 | 649 411,28 | 75,79 | 856 880,00 | 649 411,28 | 75,79 | 0,00 | 0,00 | 0,00 | 0,00 | 0,00 | 0,00 |
| 4120 | Składki na Fundusz Pracy | 107 600,00 | 62 803,33 | 58,37 | 107 600,00 | 62 803,33 | 58,37 | 0,00 | 0,00 | 0,00 | 0,00 | 0,00 | 0,00 |
| 4140 | Wpłaty na PFRON | 65 000,00 | 22 725,00 | 34,96 | 65 000,00 | 22 725,00 | 34,96 | 0,00 | 0,00 | 0,00 | 0,00 | 0,00 | 0,00 |
| 4170 | Wynagrodzenia bezosobowe | 12 500,00 | 7,00 | 0,56 | 12 500,00 | 7,00 | 0,56 | 0,00 | 0,00 | 0,00 | 0,00 | 0,00 | 0,00 |
| 4210 | Zakup materiałów i wyposażenia | 372 100,00 | 155 612,51 | 41,82 | 372 100,00 | 155 612,51 | 41,82 | 0,00 | 0,00 | 0,00 | 0,00 | 0,00 | 0,00 |
| 4260 | Zakup energii | 225 000,00 | 143 861,54 | 63,94 | 225 000,00 | 143 861,54 | 63,94 | 0,00 | 0,00 | 0,00 | 0,00 | 0,00 | 0,00 |
| 4270 | Zakup usług remontowych | 76 600,00 | 14 668,34 | 19,15 | 76 600,00 | 14 668,34 | 19,15 | 0,00 | 0,00 | 0,00 | 0,00 | 0,00 | 0,00 |
| 4280 | Zakup usług zdrowotnych | 5 000,00 | 2 591,00 | 51,82 | 5 000,00 | 2 591,00 | 51,82 | 0,00 | 0,00 | 0,00 | 0,00 | 0,00 | 0,00 |
| 4300 | Zakup usług pozostałych | 665 156,00 | 415 318,85 | 62,44 | 665 156,00 | 415 318,85 | 62,44 | 0,00 | 0,00 | 0,00 | 0,00 | 0,00 | 0,00 |
| 4350 | Zakup usług dostępu do sieci Internet | 22 000,00 | 18 426,98 | 83,76 | 22 000,00 | 18 426,98 | 83,76 | 0,00 | 0,00 | 0,00 | 0,00 | 0,00 | 0,00 |
| 4360 | Opłaty z tytułu zakupu usług telekomunikacyjnych | 25 000,00 | 10 647,72 | 42,59 | 25 000,00 | 10 647,72 | 42,59 | 0,00 | 0,00 | 0,00 | 0,00 | 0,00 | 0,00 |
| 4370 | Opłaty z tytułu zakupu usług telekomunikacyjnych świadczonych w ruchomej publicznej sieci telefonicznej | 96 000,00 | 46 914,51 | 48,87 | 96 000,00 | 46 914,51 | 48,87 | 0,00 | 0,00 | 0,00 | 0,00 | 0,00 | 0,00 |
| 4390 | Zakup usług obejmujących wykonanie ekspertyz, analiz i opinii | 2 000,00 | 0,00 | 0,00 | 2 000,00 | 0,00 | 0,00 | 0,00 | 0,00 | 0,00 | 0,00 | 0,00 | 0,00 |
| 4410 | Podróże służbowe krajowe | 23 500,00 | 11 108,35 | 47,27 | 23 500,00 | 11 108,35 | 47,27 | 0,00 | 0,00 | 0,00 | 0,00 | 0,00 | 0,00 |
| 4420 | Podróże służbowe zagraniczne | 23 500,00 | 13 496,40 | 57,43 | 23 500,00 | 13 496,40 | 57,43 | 0,00 | 0,00 | 0,00 | 0,00 | 0,00 | 0,00 |
| 4430 | Różne opłaty i składki | 21 800,00 | 2 006,00 | 9,20 | 21 800,00 | 2 006,00 | 9,20 | 0,00 | 0,00 | 0,00 | 0,00 | 0,00 | 0,00 |
| 4440 | Opłaty na zakłady i fundusze świadczeń socjalnych | 165 000,00 | 134 746,77 | 81,66 | 165 000,00 | 134 746,77 | 81,66 | 0,00 | 0,00 | 0,00 | 0,00 | 0,00 | 0,00 |
| 4510 | Opłaty na rzecz budżetu państwa | 900,00 | 40,00 | 4,44 | 900,00 | 40,00 | 4,44 | 0,00 | 0,00 | 0,00 | 0,00 | 0,00 | 0,00 |
| 4580 | Pozostałe odsetki | 446,00 | 446,00 | 100,00 | 446,00 | 446,00 | 100,00 | 0,00 | 0,00 | 0,00 | 0,00 | 0,00 | 0,00 |
| 4610 | Koszty posiedzenia sądowego i prokuratorzkiego | 30 000,00 | 27 558,11 | 91,86 | 30 000,00 | 27 558,11 | 91,86 | 0,00 | 0,00 | 0,00 | 0,00 | 0,00 | 0,00 |
| 4700 | Szkolenia pracowników niebędących członkami służby cywilnej | 48 000,00 | 26 998,28 | 54,37 | 48 000,00 | 26 998,28 | 54,37 | 0,00 | 0,00 | 0,00 | 0,00 | 0,00 | 0,00 |
| 6050 | Wydatki inwestycyjne jednostek budżetowych | 50 000,00 | 0,00 | 0,00 | 50 000,00 | 0,00 | 0,00 | 0,00 | 0,00 | 0,00 | 0,00 | 0,00 | 0,00 |
| 6060 | Przebudowa schodów przed budynkiem UM | 124 400,00 | 124 316,10 | 99,93 | 124 400,00 | 124 316,10 | 99,93 | 0,00 | 0,00 | 0,00 | 0,00 | 0,00 | 0,00 |
| | Wydatki na zakupy inwestycyjne jednostek budżetowych - Zakup sprzętu komputerowego | 124 400,00 | 124 316,10 | 99,93 | 124 400,00 | 124 316,10 | 99,93 | 0,00 | 0,00 | 0,00 | 0,00 | 0,00 | 0,00 |
| 75095 | POZOSTAŁA DZIAŁALNOŚĆ | 414 164,49 | 161 826,57 | 39,10 | 280 027,49 | 161 826,57 | 57,83 | 134 137,00 | 0,00 | 0,00 | 0,00 | 0,00 | 0,00 |
| 3020 | Wydatki osobowe niezaliczone do wynagrodzeń | 70 000,00 | 24 800,00 | 35,43 | 70 000,00 | 24 800,00 | 35,43 | 0,00 | 0,00 | 0,00 | 0,00 | 0,00 | 0,00 |
| 4110 | Składki na ubezpieczenia społeczne | 2 000,00 | 0,00 | 0,00 | 2 000,00 | 0,00 | 0,00 | 0,00 | 0,00 | 0,00 | 0,00 | 0,00 | 0,00 |
| 4120 | Składki na Fundusz Pracy | 4 000,00 | 0,00 | 0,00 | 4 000,00 | 0,00 | 0,00 | 0,00 | 0,00 | 0,00 | 0,00 | 0,00 | 0,00 |
| 4170 | Wynagrodzenia bezosobowe | 9 500,00 | 2 833,00 | 29,82 | 9 500,00 | 2 833,00 | 29,82 | 0,00 | 0,00 | 0,00 | 0,00 | 0,00 | 0,00 |
| 4210 | Zakup materiałów i wyposażenia | 33 000,00 | 30 051,45 | 91,07 | 33 000,00 | 30 051,45 | 91,07 | 0,00 | 0,00 | 0,00 | 0,00 | 0,00 | 0,00 |
| 4300 | Zakup usług pozostałych w tym: Remining środki własne | 116 200,00 | 82 208,51 | 70,75 | 116 200,00 | 82 208,51 | 70,75 | 0,00 | 0,00 | 0,00 | 0,00 | 0,00 | 0,00 |
| 4307 | Zakup usług pozostałych - Remining | 9 527,49 | 0,00 | 0,00 | 9 527,49 | 0,00 | 0,00 | 0,00 | 0,00 | 0,00 | 0,00 | 0,00 | 0,00 |
| 4350 | Zakup usług dostępu do sieci Internet | 13 000,00 | 3 999,50 | 30,77 | 13 000,00 | 3 999,50 | 30,77 | 0,00 | 0,00 | 0,00 | 0,00 | 0,00 | 0,00 |
| 4380 | Zakup usług obejmujących tłumaczenia | 1 500,00 | 0,00 | 0,00 | 1 500,00 | 0,00 | 0,00 | 0,00 | 0,00 | 0,00 | 0,00 | 0,00 | 0,00 |
| 4430 | Różne opłaty i składki | 24 900,00 | 18 034,11 | 72,43 | 24 900,00 | 18 034,11 | 72,43 | 0,00 | 0,00 | 0,00 | 0,00 | 0,00 | 0,00 |
| | Rozwód społeczeństwa informacyjnego w Czeladzi - Budowa sieci PIAP | 134 137,00 | 0,00 | 0,00 | 134 137,00 | 0,00 | 0,00 | 134 137,00 | 0,00 | 0,00 | 0,00 | 0,00 | 0,00 |
| | dotacja z budżetu UE | 114 016,00 | 0,00 | 0,00 | 114 016,00 | 0,00 | 0,00 | 0,00 | 0,00 | 0,00 | 0,00 | 0,00 | 0,00 |
| | środki własne | 20 121,00 | 0,00 | 0,00 | 20 121,00 | 0,00 | 0,00 | 0,00 | 0,00 | 0,00 | 0,00 | 0,00 | 0,00 |
| 6057 | Wydatki inwestycyjne jednostek budżetowych | 134 137,00 | 0,00 | 0,00 | 134 137,00 | 0,00 | 0,00 | 134 137,00 | 0,00 | 0,00 | 0,00 | 0,00 | 0,00 |
| 754 | BEZPIECZEŃSTWO PUBLICZNE I OCHRONA PIPOZ | 2 235 735,00 | 1 191 231,43 | 53,28 | 1 850 735,00 | 1 191 231,43 | 64,37 | 385 000,00 | 0,00 | 0,00 | 0,00 | 0,00 | 0,00 |
| 75412 | OGRODNICZE STRAŻE POZARNE | 390 000,00 | 53 585,14 | 13,74 | 70 000,00 | 53 585,14 | 76,55 | 320 000,00 | 0,00 | 0,00 | 0,00 | 0,00 | 0,00 |

| | | | | | | | | | | | |
|-------|---|--------------|--------------|--------|--------------|--------------|--------|-----------|------------|------|------|
| 2360 | Dotacje celowe z budżetu jednostki samorządu terytorialnego, udzielone w trybie art. 221 ustawy, na finansowanie lub dofinansowanie zadań zleconych do realizacji organizacjom prowadzącym działalność pożytku publicznego | 60 000,00 | 50 000,00 | 83,33 | 60 000,00 | 50 000,00 | 83,33 | 0,00 | 0,00 | 0,00 | 0,00 |
| 3020 | Nagrody i wydatki osobowe nie zaliczone do wynagrodzeń publicznych | 10 000,00 | 3 585,14 | 35,85 | 10 000,00 | 3 585,14 | 35,85 | 0,00 | 0,00 | 0,00 | 0,00 |
| 6190 | Dotacje celowe z budżetu jednostki samorządu terytorialnego, udzielone w trybie art. 221 ustawy, na finansowanie lub dofinansowanie zadań zleconych do realizacji organizacjom prowadzącym działalność pożytku publicznego - zakup samochodu bojowego dla OSP | 320 000,00 | 0,00 | 0,00 | 0,00 | 0,00 | 0,00 | 0,00 | 320 000,00 | 0,00 | 0,00 |
| 75414 | OSRONA CYWILNA | 211 235,00 | 27 879,61 | 13,20 | 146 235,00 | 27 879,61 | 19,06 | 65 000,00 | 0,00 | 0,00 | 0,00 |
| 4170 | Wynagrodzenia bezosobowe | 2 100,00 | 0,00 | 0,00 | 2 100,00 | 0,00 | 0,00 | 0,00 | 0,00 | 0,00 | 0,00 |
| 4210 | Zakup materiałów i wyposażenia | 124 850,00 | 18 123,95 | 14,52 | 124 850,00 | 18 123,95 | 14,52 | 0,00 | 0,00 | 0,00 | 0,00 |
| 4260 | Zakup energii | 10 000,00 | 6 654,69 | 66,55 | 10 000,00 | 6 654,69 | 66,55 | 0,00 | 0,00 | 0,00 | 0,00 |
| 4300 | Zakup usług pozostałych | 9 000,00 | 2 999,95 | 33,33 | 9 000,00 | 2 999,95 | 33,33 | 0,00 | 0,00 | 0,00 | 0,00 |
| 4360 | Opłaty z tytułu zakupu usług telekomunikacyjnych | 150,00 | 48,02 | 32,01 | 150,00 | 48,02 | 32,01 | 0,00 | 0,00 | 0,00 | 0,00 |
| 4430 | Świadczeń w ramach publicznej sieci telefonicznej | 135,00 | 53,00 | 39,26 | 135,00 | 53,00 | 39,26 | 0,00 | 0,00 | 0,00 | 0,00 |
| 6050 | Różne opłaty i składki | 65 000,00 | 0,00 | 0,00 | 0,00 | 0,00 | 0,00 | 65 000,00 | 0,00 | 0,00 | 0,00 |
| 75416 | Wydatki inwestycyjne jednostek budżetowych - modernizacja systemu wczesnego reagowania STRZ GMINNA (MIEJSKA) | 1 603 500,00 | 1 104 055,20 | 68,85 | 1 603 500,00 | 1 104 055,20 | 68,85 | 0,00 | 0,00 | 0,00 | 0,00 |
| 3020 | Wydatki osobowe niezaliczone do wynagrodzeń | 54 000,00 | 31 563,87 | 58,45 | 54 000,00 | 31 563,87 | 58,45 | 0,00 | 0,00 | 0,00 | 0,00 |
| 4010 | Wynagrodzenia osobowe pracowników | 1 079 200,00 | 737 631,32 | 68,35 | 1 079 200,00 | 737 631,32 | 68,35 | 0,00 | 0,00 | 0,00 | 0,00 |
| 4040 | Dodatek wynagrodzenie roczne | 83 906,00 | 80 895,91 | 96,41 | 83 906,00 | 80 895,91 | 96,41 | 0,00 | 0,00 | 0,00 | 0,00 |
| 4110 | Składki na ubezpieczenia społeczne | 188 050,00 | 145 746,00 | 77,50 | 188 050,00 | 145 746,00 | 77,50 | 0,00 | 0,00 | 0,00 | 0,00 |
| 4120 | Składki na Fundusz Pracy | 28 750,00 | 19 804,99 | 68,89 | 28 750,00 | 19 804,99 | 68,89 | 0,00 | 0,00 | 0,00 | 0,00 |
| 4210 | Zakup materiałów i wyposażenia | 69 000,00 | 40 437,76 | 58,61 | 69 000,00 | 40 437,76 | 58,61 | 0,00 | 0,00 | 0,00 | 0,00 |
| 4270 | Zakup usług remontowych | 26 000,00 | 13 587,86 | 52,26 | 26 000,00 | 13 587,86 | 52,26 | 0,00 | 0,00 | 0,00 | 0,00 |
| 4280 | Zakup usług zdrowotnych | 5 000,00 | 1 294,00 | 25,88 | 5 000,00 | 1 294,00 | 25,88 | 0,00 | 0,00 | 0,00 | 0,00 |
| 4300 | Zakup usług pozostałych | 14 500,00 | 2 292,91 | 15,81 | 14 500,00 | 2 292,91 | 15,81 | 0,00 | 0,00 | 0,00 | 0,00 |
| 4370 | Opłaty z tytułu zakupu usług telekomunikacyjnych | 3 000,00 | 1 254,44 | 41,81 | 3 000,00 | 1 254,44 | 41,81 | 0,00 | 0,00 | 0,00 | 0,00 |
| 4410 | Podróże służbowe krajowe | 2 000,00 | 0,00 | 0,00 | 2 000,00 | 0,00 | 0,00 | 0,00 | 0,00 | 0,00 | 0,00 |
| 4430 | Różne opłaty i składki | 9 000,00 | 2 076,20 | 23,07 | 9 000,00 | 2 076,20 | 23,07 | 0,00 | 0,00 | 0,00 | 0,00 |
| 4440 | Odprawy na zakładowy fundusz świadczeń socjalnych | 36 000,00 | 25 160,39 | 69,89 | 36 000,00 | 25 160,39 | 69,89 | 0,00 | 0,00 | 0,00 | 0,00 |
| 4580 | Pozostałe odsetki | 94,00 | 94,00 | 100,00 | 94,00 | 94,00 | 100,00 | 0,00 | 0,00 | 0,00 | 0,00 |
| 4700 | Skolenia pracowników niebędących członkami służby cywilnej | 5 000,00 | 2 215,55 | 44,31 | 5 000,00 | 2 215,55 | 44,31 | 0,00 | 0,00 | 0,00 | 0,00 |
| 75495 | POZOSTAŁA DZIAŁALNOŚĆ | 31 000,00 | 5 711,48 | 18,42 | 31 000,00 | 5 711,48 | 18,42 | 0,00 | 0,00 | 0,00 | 0,00 |
| 4260 | Zakup energii | 2 500,00 | 1 167,86 | 46,71 | 2 500,00 | 1 167,86 | 46,71 | 0,00 | 0,00 | 0,00 | 0,00 |
| 4270 | Zakup usług remontowych | 26 000,00 | 4 543,62 | 17,48 | 26 000,00 | 4 543,62 | 17,48 | 0,00 | 0,00 | 0,00 | 0,00 |
| 4300 | Zakup usług pozostałych | 500,00 | 0,00 | 0,00 | 500,00 | 0,00 | 0,00 | 0,00 | 0,00 | 0,00 | 0,00 |
| 4430 | Różne opłaty i składki | 2 000,00 | 0,00 | 0,00 | 2 000,00 | 0,00 | 0,00 | 0,00 | 0,00 | 0,00 | 0,00 |
| 757 | OBSE UGA DŁUGU PUBLICZNEGO | 2 660 657,19 | 1 640 417,25 | 61,65 | 2 660 657,19 | 1 640 417,25 | 61,65 | 0,00 | 0,00 | 0,00 | 0,00 |
| 75702 | OBSE UGA PAPIERÓW WARTOŚCIOWYCH, KREDYTÓW I POŻYCZEK JEDNOSTEK SAMORZĄDU TERYTORIALNEGO | 2 178 814,00 | 1 640 417,25 | 75,29 | 2 178 814,00 | 1 640 417,25 | 75,29 | 0,00 | 0,00 | 0,00 | 0,00 |
| 8070 | Odsetki i dyskonto od krajowych skarbowych papierów wartościowych oraz pożyczek i kredytów | 2 178 814,00 | 1 640 417,25 | 75,29 | 2 178 814,00 | 1 640 417,25 | 75,29 | 0,00 | 0,00 | 0,00 | 0,00 |

| | | | | | | | | | | | | | | | | | | | | |
|-------|---|---------------|---------------|--------|---------------|---------------|--------|------|------|---------------|---------------|--------|------|------|---------------|---------------|--------|------|------|------|
| 75704 | Rozliczenia z tytułu poręczeń i gwarancji udzielonych przez Skarb Państwa lub Jednostkę samorządu terytorialnego | 481 843,19 | 0,00 | 0,00 | 481 843,19 | 0,00 | 0,00 | 0,00 | 0,00 | 481 843,19 | 0,00 | 0,00 | 0,00 | 0,00 | 481 843,19 | 0,00 | 0,00 | 0,00 | 0,00 | 0,00 |
| 8020 | Wydatki z tytułu poręczeń spłaty krajowych kredytów bankowych | 481 843,19 | 0,00 | 0,00 | 481 843,19 | 0,00 | 0,00 | 0,00 | 0,00 | 481 843,19 | 0,00 | 0,00 | 0,00 | 0,00 | 481 843,19 | 0,00 | 0,00 | 0,00 | 0,00 | 0,00 |
| 758 | ROZNE ROZLICZENIA | 423 638,00 | 94 138,00 | 22,22 | 423 638,00 | 94 138,00 | 22,22 | 0,00 | 0,00 | 423 638,00 | 94 138,00 | 22,22 | 0,00 | 0,00 | 423 638,00 | 94 138,00 | 22,22 | 0,00 | 0,00 | 0,00 |
| 75814 | ROZNE rozliczenia finansowe | 94 138,00 | 80 663,00 | 100,00 | 94 138,00 | 80 663,00 | 100,00 | 0,00 | 0,00 | 94 138,00 | 80 663,00 | 100,00 | 0,00 | 0,00 | 94 138,00 | 80 663,00 | 100,00 | 0,00 | 0,00 | 0,00 |
| 2910 | Zwrot dotacji oraz płatności, w tym wykorzystanych niezgodnie z przeznaczeniem lub wykorzystanych z naruszeniem procedur, o których mowa w art. 184 ustawy, pobranych nienależnie lub w nadmiernej wysokości | 80 663,00 | 80 663,00 | 100,00 | 80 663,00 | 80 663,00 | 100,00 | 0,00 | 0,00 | 80 663,00 | 80 663,00 | 100,00 | 0,00 | 0,00 | 80 663,00 | 80 663,00 | 100,00 | 0,00 | 0,00 | 0,00 |
| 4560 | Odeszki od dotacji oraz płatności, w tym wykorzystanych niezgodnie z przeznaczeniem lub wykorzystanych z naruszeniem procedur, o których mowa w art. 184 ustawy, pobranych nienależnie lub w nadmiernej wysokości | 13 475,00 | 13 475,00 | 100,00 | 13 475,00 | 13 475,00 | 100,00 | 0,00 | 0,00 | 13 475,00 | 13 475,00 | 100,00 | 0,00 | 0,00 | 13 475,00 | 13 475,00 | 100,00 | 0,00 | 0,00 | 0,00 |
| 75818 | REZERWY OGÓLNE I CELOWE | 329 500,00 | 0,00 | 0,00 | 329 500,00 | 0,00 | 0,00 | 0,00 | 0,00 | 329 500,00 | 0,00 | 0,00 | 0,00 | 0,00 | 329 500,00 | 0,00 | 0,00 | 0,00 | 0,00 | 0,00 |
| 4810 | Rezerwa w tym: rezerwa celowa - Zarządzenie Kryzysowe rezerwa ogólna | 329 500,00 | 0,00 | 0,00 | 329 500,00 | 0,00 | 0,00 | 0,00 | 0,00 | 329 500,00 | 0,00 | 0,00 | 0,00 | 0,00 | 329 500,00 | 0,00 | 0,00 | 0,00 | 0,00 | 0,00 |
| 801 | OSWIATA I WYCHOWANIE | 232 000,00 | 18 651 166,48 | 74,72 | 24 426 292,28 | 18 588 507,13 | 76,10 | 0,00 | 0,00 | 232 000,00 | 18 588 507,13 | 76,10 | 0,00 | 0,00 | 232 000,00 | 18 588 507,13 | 76,10 | 0,00 | 0,00 | 0,00 |
| 80101 | OSWIATA I WYCHOWANIE | 24 961 792,28 | 6 878 801,60 | 74,72 | 24 426 292,28 | 18 588 507,13 | 76,10 | 0,00 | 0,00 | 24 961 792,28 | 6 878 801,60 | 74,72 | 0,00 | 0,00 | 24 961 792,28 | 6 878 801,60 | 74,72 | 0,00 | 0,00 | 0,00 |
| 3020 | Nagrody i wydatki osobowe nie zaliczone do wynagrodzeń | 16 751,00 | 5 500,00 | 32,83 | 16 751,00 | 5 500,00 | 32,83 | 0,00 | 0,00 | 16 751,00 | 5 500,00 | 32,83 | 0,00 | 0,00 | 16 751,00 | 5 500,00 | 32,83 | 0,00 | 0,00 | 0,00 |
| 3240 | Stypendia oraz inne formy pomocy dla uczniów | 5 000,00 | 4 200,00 | 84,00 | 5 000,00 | 4 200,00 | 84,00 | 0,00 | 0,00 | 5 000,00 | 4 200,00 | 84,00 | 0,00 | 0,00 | 5 000,00 | 4 200,00 | 84,00 | 0,00 | 0,00 | 0,00 |
| 4010 | Wynagrodzenia osobowe pracowników | 5 834 417,00 | 4 569 049,63 | 78,31 | 5 834 417,00 | 4 569 049,63 | 78,31 | 0,00 | 0,00 | 5 834 417,00 | 4 569 049,63 | 78,31 | 0,00 | 0,00 | 5 834 417,00 | 4 569 049,63 | 78,31 | 0,00 | 0,00 | 0,00 |
| 4040 | Dodatkowe wynagrodzenie roczne | 498 450,00 | 458 454,93 | 91,98 | 498 450,00 | 458 454,93 | 91,98 | 0,00 | 0,00 | 498 450,00 | 458 454,93 | 91,98 | 0,00 | 0,00 | 498 450,00 | 458 454,93 | 91,98 | 0,00 | 0,00 | 0,00 |
| 4110 | Składki na ubezpieczenia społeczne | 941 850,00 | 808 582,80 | 85,85 | 941 850,00 | 808 582,80 | 85,85 | 0,00 | 0,00 | 941 850,00 | 808 582,80 | 85,85 | 0,00 | 0,00 | 941 850,00 | 808 582,80 | 85,85 | 0,00 | 0,00 | 0,00 |
| 4120 | Składki na Fundusz Pracy | 151 600,00 | 103 472,53 | 68,25 | 151 600,00 | 103 472,53 | 68,25 | 0,00 | 0,00 | 151 600,00 | 103 472,53 | 68,25 | 0,00 | 0,00 | 151 600,00 | 103 472,53 | 68,25 | 0,00 | 0,00 | 0,00 |
| 4140 | Wpłaty na PFRON | 1 350,00 | 0,00 | 0,00 | 1 350,00 | 0,00 | 0,00 | 0,00 | 0,00 | 1 350,00 | 0,00 | 0,00 | 0,00 | 0,00 | 1 350,00 | 0,00 | 0,00 | 0,00 | 0,00 | 0,00 |
| 4170 | Wynagrodzenia bezosobowe | 16 800,00 | 11 790,00 | 70,18 | 16 800,00 | 11 790,00 | 70,18 | 0,00 | 0,00 | 16 800,00 | 11 790,00 | 70,18 | 0,00 | 0,00 | 16 800,00 | 11 790,00 | 70,18 | 0,00 | 0,00 | 0,00 |
| 4210 | Zakup materiałów i wyposażenia | 93 766,00 | 43 205,02 | 46,08 | 93 766,00 | 43 205,02 | 46,08 | 0,00 | 0,00 | 93 766,00 | 43 205,02 | 46,08 | 0,00 | 0,00 | 93 766,00 | 43 205,02 | 46,08 | 0,00 | 0,00 | 0,00 |
| 4211 | Zakup materiałów i wyposażenia - Comenius | 580,00 | 0,00 | 0,00 | 580,00 | 0,00 | 0,00 | 0,00 | 0,00 | 580,00 | 0,00 | 0,00 | 0,00 | 0,00 | 580,00 | 0,00 | 0,00 | 0,00 | 0,00 | 0,00 |
| 4240 | Zakup pomocy naukowych, dydaktycznych i książek | 2 000,00 | 157,50 | 7,88 | 2 000,00 | 157,50 | 7,88 | 0,00 | 0,00 | 2 000,00 | 157,50 | 7,88 | 0,00 | 0,00 | 2 000,00 | 157,50 | 7,88 | 0,00 | 0,00 | 0,00 |
| 4260 | Zakup energii | 405 500,00 | 265 792,78 | 65,55 | 405 500,00 | 265 792,78 | 65,55 | 0,00 | 0,00 | 405 500,00 | 265 792,78 | 65,55 | 0,00 | 0,00 | 405 500,00 | 265 792,78 | 65,55 | 0,00 | 0,00 | 0,00 |
| 4270 | Zakup usług remontowych | 10 000,00 | 5 386,07 | 53,86 | 10 000,00 | 5 386,07 | 53,86 | 0,00 | 0,00 | 10 000,00 | 5 386,07 | 53,86 | 0,00 | 0,00 | 10 000,00 | 5 386,07 | 53,86 | 0,00 | 0,00 | 0,00 |
| 4280 | Zakup usług zdrowotnych | 4 725,00 | 2 558,00 | 54,14 | 4 725,00 | 2 558,00 | 54,14 | 0,00 | 0,00 | 4 725,00 | 2 558,00 | 54,14 | 0,00 | 0,00 | 4 725,00 | 2 558,00 | 54,14 | 0,00 | 0,00 | 0,00 |
| 4300 | Zakup usług pozostających | 137 662,00 | 74 298,50 | 53,97 | 137 662,00 | 74 298,50 | 53,97 | 0,00 | 0,00 | 137 662,00 | 74 298,50 | 53,97 | 0,00 | 0,00 | 137 662,00 | 74 298,50 | 53,97 | 0,00 | 0,00 | 0,00 |
| 4301 | Zakup usług pozostających - Comenius | 1 570,00 | 538,46 | 34,30 | 1 570,00 | 538,46 | 34,30 | 0,00 | 0,00 | 1 570,00 | 538,46 | 34,30 | 0,00 | 0,00 | 1 570,00 | 538,46 | 34,30 | 0,00 | 0,00 | 0,00 |
| 4350 | Zakup usług dostępu do sieci Internet | 6 500,00 | 3 054,09 | 46,99 | 6 500,00 | 3 054,09 | 46,99 | 0,00 | 0,00 | 6 500,00 | 3 054,09 | 46,99 | 0,00 | 0,00 | 6 500,00 | 3 054,09 | 46,99 | 0,00 | 0,00 | 0,00 |
| 4370 | Opłaty z tytułu zakupu usług telekomunikacyjnych świadczonych w stacjonarnej publicznej sieci telefonicznej | 8 700,00 | 5 097,27 | 58,59 | 8 700,00 | 5 097,27 | 58,59 | 0,00 | 0,00 | 8 700,00 | 5 097,27 | 58,59 | 0,00 | 0,00 | 8 700,00 | 5 097,27 | 58,59 | 0,00 | 0,00 | 0,00 |
| 4410 | Podróże służbowe krajowe | 800,00 | 499,00 | 62,38 | 800,00 | 499,00 | 62,38 | 0,00 | 0,00 | 800,00 | 499,00 | 62,38 | 0,00 | 0,00 | 800,00 | 499,00 | 62,38 | 0,00 | 0,00 | 0,00 |
| 4421 | Podróże służbowe zagraniczne - Comenius | 38 880,00 | 27 168,92 | 69,88 | 38 880,00 | 27 168,92 | 69,88 | 0,00 | 0,00 | 38 880,00 | 27 168,92 | 69,88 | 0,00 | 0,00 | 38 880,00 | 27 168,92 | 69,88 | 0,00 | 0,00 | 0,00 |
| 4430 | Różne opłaty i składki | 5 600,00 | 4 857,00 | 86,73 | 5 600,00 | 4 857,00 | 86,73 | 0,00 | 0,00 | 5 600,00 | 4 857,00 | 86,73 | 0,00 | 0,00 | 5 600,00 | 4 857,00 | 86,73 | 0,00 | 0,00 | 0,00 |
| 4440 | Opłaty na zakładowy fundusz świadczeń socjalnych | 486 556,00 | 482 443,00 | 99,15 | 486 556,00 | 482 443,00 | 99,15 | 0,00 | 0,00 | 486 556,00 | 482 443,00 | 99,15 | 0,00 | 0,00 | 486 556,00 | 482 443,00 | 99,15 | 0,00 | 0,00 | 0,00 |
| 4580 | Pozostałe odeszki | 91,00 | 79,00 | 86,81 | 91,00 | 79,00 | 86,81 | 0,00 | 0,00 | 91,00 | 79,00 | 86,81 | 0,00 | 0,00 | 91,00 | 79,00 | 86,81 | 0,00 | 0,00 | 0,00 |
| 4700 | Szkolenia pracowników niebędących członkami służby cywilnej | 4 100,00 | 2 617,10 | 63,83 | 4 100,00 | 2 617,10 | 63,83 | 0,00 | 0,00 | 4 100,00 | 2 617,10 | 63,83 | 0,00 | 0,00 | 4 100,00 | 2 617,10 | 63,83 | 0,00 | 0,00 | 0,00 |
| 6050 | Wydatki inwestycyjne jednostek budżetowych - Sala gimnastyczna MZS SP 2 | 25 000,00 | 0,00 | 0,00 | 25 000,00 | 0,00 | 0,00 | 0,00 | 0,00 | 25 000,00 | 0,00 | 0,00 | 0,00 | 0,00 | 25 000,00 | 0,00 | 0,00 | 0,00 | 0,00 | 0,00 |

| | | | | | | | | | | | | |
|-------|---|--------------|--------------|--------|--------------|--------------|--------|--------------|--------------|--------|------------|-----------|
| 6050 | Wydatki inwestycyjne jednostek budżetowych - boisko SP 7 | 158 000,00 | 0,00 | 0,00 | 0,00 | 0,00 | 0,00 | 158 000,00 | 0,00 | 0,00 | 0,00 | 0,00 |
| 6050 | Wydatki inwestycyjne jednostek budżetowych - wykonanie schodolazu SP 3 | 15 000,00 | 0,00 | 0,00 | 0,00 | 15 000,00 | 0,00 | 15 000,00 | 0,00 | 0,00 | 0,00 | 0,00 |
| 80103 | ODDZIAŁY PRZESZKOLNE W SZKOLACH PODSTAWOWYCH | 237 296,00 | 180 640,80 | 76,12 | 179 381,00 | 133 902,86 | 74,65 | 237 296,00 | 180 640,80 | 76,12 | 0,00 | 0,00 |
| 4010 | Wynagrodzenia osobowe pracowników | 179 381,00 | 133 902,86 | 74,65 | 179 381,00 | 133 902,86 | 74,65 | 179 381,00 | 133 902,86 | 74,65 | 0,00 | 0,00 |
| 4040 | Dodatkowe wynagrodzenie roczne | 10 050,00 | 8 902,38 | 88,58 | 10 050,00 | 8 902,38 | 88,58 | 10 050,00 | 8 902,38 | 88,58 | 0,00 | 0,00 |
| 4110 | Składki na ubezpieczenia społeczne | 32 050,00 | 23 761,79 | 74,14 | 32 050,00 | 23 761,79 | 74,14 | 32 050,00 | 23 761,79 | 74,14 | 0,00 | 0,00 |
| 4120 | Składki na Fundusz Pracy | 4 750,00 | 3 030,77 | 63,81 | 4 750,00 | 3 030,77 | 63,81 | 4 750,00 | 3 030,77 | 63,81 | 0,00 | 0,00 |
| 4440 | Odprisy na zakładowy fundusz świadczeń socjalnych | 11 065,00 | 11 043,00 | 99,80 | 11 065,00 | 11 043,00 | 99,80 | 11 065,00 | 11 043,00 | 99,80 | 0,00 | 0,00 |
| 80104 | PRZESZKOLA | 7 337 914,00 | 5 507 045,81 | 75,05 | 7 031 914,00 | 5 450 330,36 | 77,51 | 7 031 914,00 | 5 450 330,36 | 77,51 | 306 000,00 | 56 718,45 |
| 2310 | Dotacje celowe przekazane gminie na zadania bieżące realizowane na podstawie porozumień umów/ między jednostkami samorządu terytorialnego | 139 074,00 | 99 347,72 | 71,44 | 139 074,00 | 99 347,72 | 71,44 | 139 074,00 | 99 347,72 | 71,44 | 0,00 | 0,00 |
| 2540 | Dotacja podmiotowa z budżetu dla niepublicznej jednostki systemu oświaty | 180 000,00 | 125 568,84 | 69,76 | 180 000,00 | 125 568,84 | 69,76 | 180 000,00 | 125 568,84 | 69,76 | 0,00 | 0,00 |
| 3020 | Nagrody i wydatki osobowe nie zaliczone do wynagrodzeń | 8 537,00 | 4 242,00 | 49,69 | 8 537,00 | 4 242,00 | 49,69 | 8 537,00 | 4 242,00 | 49,69 | 0,00 | 0,00 |
| 4010 | Wynagrodzenia osobowe pracowników | 3 779 236,00 | 3 126 404,88 | 82,73 | 3 779 236,00 | 3 126 404,88 | 82,73 | 3 779 236,00 | 3 126 404,88 | 82,73 | 0,00 | 0,00 |
| 4040 | Dodatkowe wynagrodzenie roczne | 360 517,00 | 324 621,94 | 90,04 | 360 517,00 | 324 621,94 | 90,04 | 360 517,00 | 324 621,94 | 90,04 | 0,00 | 0,00 |
| 4110 | Składki na ubezpieczenia społeczne | 618 707,00 | 552 428,15 | 89,29 | 618 707,00 | 552 428,15 | 89,29 | 618 707,00 | 552 428,15 | 89,29 | 0,00 | 0,00 |
| 4120 | Składki na Fundusz Pracy | 98 283,00 | 69 549,38 | 70,76 | 98 283,00 | 69 549,38 | 70,76 | 98 283,00 | 69 549,38 | 70,76 | 0,00 | 0,00 |
| 4170 | Wynagrodzenia bezosobowe | 5 810,00 | 2 360,30 | 40,62 | 5 810,00 | 2 360,30 | 40,62 | 5 810,00 | 2 360,30 | 40,62 | 0,00 | 0,00 |
| 4210 | Zakup materiałów i wyposażenia | 97 919,00 | 49 193,98 | 50,24 | 97 919,00 | 49 193,98 | 50,24 | 97 919,00 | 49 193,98 | 50,24 | 0,00 | 0,00 |
| 4220 | Zakup środków żywności | 818 800,00 | 412 020,93 | 50,32 | 818 800,00 | 412 020,93 | 50,32 | 818 800,00 | 412 020,93 | 50,32 | 0,00 | 0,00 |
| 4240 | Zakup pomocy naukowych, dydaktycznych i książek | 10 505,00 | 4 844,95 | 46,12 | 10 505,00 | 4 844,95 | 46,12 | 10 505,00 | 4 844,95 | 46,12 | 0,00 | 0,00 |
| 4260 | Zakup energii | 360 000,00 | 239 520,83 | 66,53 | 360 000,00 | 239 520,83 | 66,53 | 360 000,00 | 239 520,83 | 66,53 | 0,00 | 0,00 |
| 4270 | Zakup usług remontowych | 30 300,00 | 16 601,49 | 54,79 | 30 300,00 | 16 601,49 | 54,79 | 30 300,00 | 16 601,49 | 54,79 | 0,00 | 0,00 |
| 4280 | Zakup usług zdrowotnych | 5 189,00 | 1 816,00 | 35,00 | 5 189,00 | 1 816,00 | 35,00 | 5 189,00 | 1 816,00 | 35,00 | 0,00 | 0,00 |
| 4300 | Zakup usług pozostałych | 185 580,00 | 103 474,10 | 55,76 | 185 580,00 | 103 474,10 | 55,76 | 185 580,00 | 103 474,10 | 55,76 | 0,00 | 0,00 |
| 4350 | Opłaty z tytułu zakupu usług telekomunikacyjnych | 8 850,00 | 5 262,20 | 59,46 | 8 850,00 | 5 262,20 | 59,46 | 8 850,00 | 5 262,20 | 59,46 | 0,00 | 0,00 |
| 4370 | Opłaty z tytułu zakupu usług telekomunikacyjnych świadczonych w stacjonarnej publicznej sieci telefonicznej | 12 300,00 | 8 148,48 | 66,25 | 12 300,00 | 8 148,48 | 66,25 | 12 300,00 | 8 148,48 | 66,25 | 0,00 | 0,00 |
| 4410 | Podróże służbowe krajowe | 1 300,00 | 600,00 | 46,15 | 1 300,00 | 600,00 | 46,15 | 1 300,00 | 600,00 | 46,15 | 0,00 | 0,00 |
| 4430 | Różne opłaty i składki | 13 600,00 | 10 992,00 | 80,82 | 13 600,00 | 10 992,00 | 80,82 | 13 600,00 | 10 992,00 | 80,82 | 0,00 | 0,00 |
| 4440 | Odprisy na zakładowy fundusz świadczeń socjalnych | 292 953,00 | 290 848,00 | 99,28 | 292 953,00 | 290 848,00 | 99,28 | 292 953,00 | 290 848,00 | 99,28 | 0,00 | 0,00 |
| 4580 | Pozostałe odsetki | 94,00 | 60,19 | 64,03 | 94,00 | 60,19 | 64,03 | 94,00 | 60,19 | 64,03 | 0,00 | 0,00 |
| 4610 | Koszty postępowania sądowego i prokuratorzkiego | 30,00 | 30,00 | 100,00 | 30,00 | 30,00 | 100,00 | 30,00 | 30,00 | 100,00 | 0,00 | 0,00 |
| 4700 | Szkolenia pracowników niebędących członkami służby cywilnej | 4 330,00 | 2 424,00 | 55,98 | 4 330,00 | 2 424,00 | 55,98 | 4 330,00 | 2 424,00 | 55,98 | 0,00 | 0,00 |
| 6050 | Wydatki inwestycyjne jednostek budżetowych - P5 | 106 000,00 | 0,00 | 0,00 | 106 000,00 | 0,00 | 0,00 | 106 000,00 | 0,00 | 0,00 | 0,00 | 0,00 |
| 6050 | Wydatki inwestycyjne jednostek budżetowych - P9 remont modernizacja kuchni | 120 000,00 | 17 527,50 | 14,61 | 120 000,00 | 17 527,50 | 14,61 | 120 000,00 | 17 527,50 | 14,61 | 0,00 | 0,00 |
| 6050 | Wydatki inwestycyjne jednostek budżetowych - P9 remont łazienek | 5 000,00 | 4 560,03 | 91,20 | 5 000,00 | 4 560,03 | 91,20 | 5 000,00 | 4 560,03 | 91,20 | 0,00 | 0,00 |
| 6050 | Wydatki inwestycyjne jednostek budżetowych - P1 | 16 000,00 | 13 390,16 | 83,69 | 16 000,00 | 13 390,16 | 83,69 | 16 000,00 | 13 390,16 | 83,69 | 0,00 | 0,00 |
| 6050 | Wydatki inwestycyjne jednostek budżetowych - P4 | 14 000,00 | 0,00 | 0,00 | 14 000,00 | 0,00 | 0,00 | 14 000,00 | 0,00 | 0,00 | 0,00 | 0,00 |
| 6050 | Wydatki inwestycyjne jednostek budżetowych - P5 | 9 000,00 | 0,00 | 0,00 | 9 000,00 | 0,00 | 0,00 | 9 000,00 | 0,00 | 0,00 | 0,00 | 0,00 |
| 6050 | Wydatki inwestycyjne jednostek budżetowych - P7 | 10 000,00 | 0,00 | 0,00 | 10 000,00 | 0,00 | 0,00 | 10 000,00 | 0,00 | 0,00 | 0,00 | 0,00 |
| 6050 | Wydatki inwestycyjne jednostek budżetowych - P9 | 10 000,00 | 0,00 | 0,00 | 10 000,00 | 0,00 | 0,00 | 10 000,00 | 0,00 | 0,00 | 0,00 | 0,00 |

| | | | | | | | | | | |
|-------|-------|---|--------------|--------------|--------|--------------|--------------|--------------|--------------|--------|
| 80110 | 6050 | Wydatki inwestycyjne jednostek budżetowych - plac zabaw | 16 000,00 | 12 686,23 | 79,29 | 0,00 | 0,00 | 16 000,00 | 12 686,23 | 79,29 |
| | P 10 | Wydatki inwestycyjne jednostek budżetowych - plac zabaw | 10 000,00 | 8 554,53 | 85,55 | 0,00 | 0,00 | 10 000,00 | 8 554,53 | 85,55 |
| | P 11 | | 6 132 081,00 | 4 773 348,01 | 77,84 | 6 107 081,00 | 4 773 348,01 | 6 107 081,00 | 4 773 348,01 | 78,16 |
| | 2310 | Dotacje celowe przekazane gminie na zadania bieżące realizowane na podstawie porozumień i umów/ między jednostkami samorządu terytorialnego | 6 000,00 | 3 672,96 | 61,22 | 6 000,00 | 3 672,96 | 6 000,00 | 3 672,96 | 61,22 |
| | 3020 | Wydatki osobowe niezaliczone do wynagrodzeń | 10 049,00 | 5 812,78 | 57,84 | 10 049,00 | 5 812,78 | 10 049,00 | 5 812,78 | 57,84 |
| | 3240 | Stypendia oraz inne formy pomocy dla uczniów | 4 800,00 | 4 689,00 | 97,69 | 4 800,00 | 4 689,00 | 4 800,00 | 4 689,00 | 97,69 |
| | 4010 | Wynagrodzenia osobowe pracowników | 3 782 149,00 | 2 945 731,91 | 77,89 | 3 782 149,00 | 2 945 731,91 | 3 782 149,00 | 2 945 731,91 | 77,89 |
| | 4040 | Dotatkowe wynagrodzenie roczne | 303 779,00 | 291 810,15 | 96,06 | 303 779,00 | 291 810,15 | 303 779,00 | 291 810,15 | 96,06 |
| | 4110 | Składki na ubezpieczenia społeczne | 610 447,00 | 522 643,43 | 85,62 | 610 447,00 | 522 643,43 | 610 447,00 | 522 643,43 | 85,62 |
| | 4120 | Składki na Fundusz Pracy | 98 631,00 | 68 255,90 | 69,20 | 98 631,00 | 68 255,90 | 98 631,00 | 68 255,90 | 69,20 |
| | 4140 | Wpłaty na PFRON | 6 000,00 | 3 623,00 | 60,38 | 6 000,00 | 3 623,00 | 6 000,00 | 3 623,00 | 60,38 |
| | 4170 | Wynagrodzenia bezosobowe | 24 900,00 | 17 874,99 | 71,79 | 24 900,00 | 17 874,99 | 24 900,00 | 17 874,99 | 71,79 |
| | 4210 | Zakup materiałów i wyposażenia | 77 804,00 | 53 672,57 | 68,98 | 77 804,00 | 53 672,57 | 77 804,00 | 53 672,57 | 68,98 |
| | 4240 | Zakup pomocy naukowych, dydaktycznych i książek | 3 500,00 | 1 773,17 | 50,66 | 3 500,00 | 1 773,17 | 3 500,00 | 1 773,17 | 50,66 |
| | 4260 | Zakup energii | 607 500,00 | 411 045,65 | 67,66 | 607 500,00 | 411 045,65 | 607 500,00 | 411 045,65 | 67,66 |
| | 4270 | Zakup usług remontowych | 56 824,00 | 16 072,86 | 28,29 | 56 824,00 | 16 072,86 | 56 824,00 | 16 072,86 | 28,29 |
| | 4280 | Zakup usług zdrowotnych | 19 380,00 | 3 208,00 | 16,55 | 19 380,00 | 3 208,00 | 19 380,00 | 3 208,00 | 16,55 |
| | 4300 | Zakup usług pozostałych | 145 186,00 | 82 293,93 | 56,68 | 145 186,00 | 82 293,93 | 145 186,00 | 82 293,93 | 56,68 |
| | 4350 | Zakup usług dostępu do sieci Internet | 10 118,00 | 6 708,79 | 66,31 | 10 118,00 | 6 708,79 | 10 118,00 | 6 708,79 | 66,31 |
| | 4370 | Opłaty z tytułu zakupu usług telekomunikacyjnych świadczonych w stacjonarnej publicznej sieci telefonicznej | 11 200,00 | 7 484,81 | 66,83 | 11 200,00 | 7 484,81 | 11 200,00 | 7 484,81 | 66,83 |
| | 4410 | Podróże służbowe krajowe | 940,00 | 396,00 | 42,13 | 940,00 | 396,00 | 940,00 | 396,00 | 42,13 |
| | 4430 | Różne opłaty i składki | 5 310,00 | 4 661,00 | 87,78 | 5 310,00 | 4 661,00 | 5 310,00 | 4 661,00 | 87,78 |
| | 4440 | Opłaty na zakłady fundusz świadczeń społecznych | 317 406,00 | 317 395,00 | 100,00 | 317 406,00 | 317 395,00 | 317 406,00 | 317 395,00 | 100,00 |
| | 4580 | Pozostałe odszaki | 115,00 | 78,04 | 67,86 | 115,00 | 78,04 | 115,00 | 78,04 | 67,86 |
| | 4610 | Koszty postępowania sądowego i prokuratorskiego | 351,00 | 350,07 | 99,74 | 351,00 | 350,07 | 351,00 | 350,07 | 99,74 |
| | 4700 | Szkolenia pracowników niebędących członkami służby cywilnej | 4 692,00 | 4 092,00 | 87,21 | 4 692,00 | 4 092,00 | 4 692,00 | 4 092,00 | 87,21 |
| | 6050 | Wydatki inwestycyjne jednostek budżetowych - Sala gimnastyczna MZS G 1 | 25 000,00 | 0,00 | 0,00 | 0,00 | 0,00 | 25 000,00 | 0,00 | 0,00 |
| | 80113 | OWOZENIE UCZNIOW DO SZKOL | 257 000,00 | 166 994,85 | 64,98 | 257 000,00 | 166 994,85 | 257 000,00 | 166 994,85 | 64,98 |
| | 4110 | Składki na ubezpieczenia społeczne | 2 900,00 | 1 826,77 | 62,99 | 2 900,00 | 1 826,77 | 2 900,00 | 1 826,77 | 62,99 |
| | 4120 | Składki na Fundusz Pracy | 800,00 | 719,16 | 22,40 | 800,00 | 719,16 | 800,00 | 719,16 | 22,40 |
| | 4170 | Wynagrodzenia bezosobowe | 15 800,00 | 9 344,56 | 59,14 | 15 800,00 | 9 344,56 | 15 800,00 | 9 344,56 | 59,14 |
| | 4210 | Zakup materiałów i wyposażenia | 27 600,00 | 13 418,97 | 48,62 | 27 600,00 | 13 418,97 | 27 600,00 | 13 418,97 | 48,62 |
| | 4300 | Zakup usług pozostałych | 203 800,00 | 141 355,39 | 69,36 | 203 800,00 | 141 355,39 | 203 800,00 | 141 355,39 | 69,36 |
| | 4360 | Opłaty z tytułu zakupu usług telekomunikacyjnych świadczonych w ruchomej publicznej sieci telefonicznej | 400,00 | 150,00 | 37,50 | 400,00 | 150,00 | 400,00 | 150,00 | 37,50 |
| | 4430 | Różne opłaty i składki | 4 700,00 | 0,00 | 0,00 | 4 700,00 | 0,00 | 4 700,00 | 0,00 | 0,00 |
| | 4500 | Pozostałe podatki na rzecz budżetów jednostek samorządu terytorialnego | 1 000,00 | 720,00 | 72,00 | 1 000,00 | 720,00 | 1 000,00 | 720,00 | 72,00 |
| | 80146 | DOKSZTAŁCANIE I DOSKONALENIE NAUCZYCIELI | 123 345,00 | 55 936,14 | 45,35 | 123 345,00 | 55 936,14 | 123 345,00 | 55 936,14 | 45,35 |
| | 4210 | Zakup materiałów i wyposażenia | 17 616,00 | 7 851,47 | 44,57 | 17 616,00 | 7 851,47 | 17 616,00 | 7 851,47 | 44,57 |
| | 4300 | Zakup usług pozostałych | 34 974,00 | 14 919,82 | 42,66 | 34 974,00 | 14 919,82 | 34 974,00 | 14 919,82 | 42,66 |
| | 4410 | Podróże służbowe krajowe | 7 407,00 | 550,46 | 7,43 | 7 407,00 | 550,46 | 7 407,00 | 550,46 | 7,43 |
| | 4700 | Szkolenia pracowników niebędących członkami służby cywilnej | 63 348,00 | 32 614,39 | 51,48 | 63 348,00 | 32 614,39 | 63 348,00 | 32 614,39 | 51,48 |
| | 80148 | STOŁOWKI SZKOLNE I PRZEDSZKOLNE | 1 458 051,00 | 922 458,23 | 63,27 | 1 451 551,00 | 916 517,33 | 6 500,00 | 5 940,90 | 91,40 |

| | | | | | | | | | | | | | | | | | |
|-------|--|-------------------|-------------------|--------------|-------------------|-------------------|--------------|-------------|-------------|-------------|-------------|-------------|-------------|-------------|-------------|-------------|-------------|
| 4010 | Wynagrodzenia osobowe pracowników | 494 842,00 | 362 790,26 | 73,31 | 494 842,00 | 362 790,26 | 73,31 | 0,00 | 0,00 | 0,00 | 0,00 | 0,00 | 0,00 | 0,00 | 0,00 | 0,00 | 0,00 |
| 4040 | Dodatki wynagrodzenie roczne | 37 943,97 | 37 943,97 | 97,07 | 37 943,97 | 37 943,97 | 97,07 | 0,00 | 0,00 | 0,00 | 0,00 | 0,00 | 0,00 | 0,00 | 0,00 | 0,00 | 0,00 |
| 4110 | Składki na ubezpieczenia społeczne | 78 532,00 | 64 521,54 | 82,16 | 78 532,00 | 64 521,54 | 82,16 | 0,00 | 0,00 | 0,00 | 0,00 | 0,00 | 0,00 | 0,00 | 0,00 | 0,00 | 0,00 |
| 4120 | Składki na Fundusz Pracy | 12 161,00 | 8 538,60 | 70,21 | 12 161,00 | 8 538,60 | 70,21 | 0,00 | 0,00 | 0,00 | 0,00 | 0,00 | 0,00 | 0,00 | 0,00 | 0,00 | 0,00 |
| 4210 | Zakup materiałów i wyposażenia | 21 905,00 | 12 878,37 | 58,79 | 21 905,00 | 12 878,37 | 58,79 | 0,00 | 0,00 | 0,00 | 0,00 | 0,00 | 0,00 | 0,00 | 0,00 | 0,00 | 0,00 |
| 4220 | Zakup środków żywności | 753 408,00 | 392 604,36 | 52,11 | 753 408,00 | 392 604,36 | 52,11 | 0,00 | 0,00 | 0,00 | 0,00 | 0,00 | 0,00 | 0,00 | 0,00 | 0,00 | 0,00 |
| 4230 | Zakup usług remontowych | 3 300,00 | 1 960,90 | 59,42 | 3 300,00 | 1 960,90 | 59,42 | 0,00 | 0,00 | 0,00 | 0,00 | 0,00 | 0,00 | 0,00 | 0,00 | 0,00 | 0,00 |
| 4280 | Zakup usług zdrowotnych | 860,00 | 197,00 | 22,91 | 860,00 | 197,00 | 22,91 | 0,00 | 0,00 | 0,00 | 0,00 | 0,00 | 0,00 | 0,00 | 0,00 | 0,00 | 0,00 |
| 4300 | Zakup usług pozostałych | 18 988,00 | 7 938,33 | 41,28 | 18 988,00 | 7 938,33 | 41,28 | 0,00 | 0,00 | 0,00 | 0,00 | 0,00 | 0,00 | 0,00 | 0,00 | 0,00 | 0,00 |
| 4440 | Odyssey na zakładowy fundusz świadczeń socjalnych | 27 217,00 | 26 944,00 | 99,00 | 27 217,00 | 26 944,00 | 99,00 | 0,00 | 0,00 | 0,00 | 0,00 | 0,00 | 0,00 | 0,00 | 0,00 | 0,00 | 0,00 |
| 4700 | Szkolenia pracowników niebędących członkami służby cywilnej | 1 350,00 | 400,00 | 29,63 | 1 350,00 | 400,00 | 29,63 | 0,00 | 0,00 | 0,00 | 0,00 | 0,00 | 0,00 | 0,00 | 0,00 | 0,00 | 0,00 |
| 6060 | Wydatki na zakupy inwestycyjne - Zakup zmywarki SP 3 | 6 500,00 | 5 940,90 | 91,40 | 0,00 | 0,00 | 0,00 | 0,00 | 6 500,00 | 5 940,90 | 91,40 | 0,00 | 0,00 | 0,00 | 0,00 | 0,00 | 0,00 |
| 80195 | POZOSTATA DZIAŁALNOŚĆ | 544 857,28 | 165 540,04 | 30,46 | 544 857,28 | 165 540,04 | 30,46 | 0,00 | 0,00 | 0,00 | 0,00 | 0,00 | 0,00 | 0,00 | 0,00 | 0,00 | 0,00 |
| 3210 | Stypendia i zasiłki dla studentów | 8 000,00 | 4 800,00 | 60,00 | 8 000,00 | 4 800,00 | 60,00 | 0,00 | 0,00 | 0,00 | 0,00 | 0,00 | 0,00 | 0,00 | 0,00 | 0,00 | 0,00 |
| 4010 | Wynagrodzenia osobowe pracowników | 134 203,00 | 0,00 | 0,00 | 134 203,00 | 0,00 | 0,00 | 0,00 | 0,00 | 0,00 | 0,00 | 0,00 | 0,00 | 0,00 | 0,00 | 0,00 | 0,00 |
| 4110 | Składki na ubezpieczenia społeczne | 23 110,00 | 0,00 | 0,00 | 23 110,00 | 0,00 | 0,00 | 0,00 | 0,00 | 0,00 | 0,00 | 0,00 | 0,00 | 0,00 | 0,00 | 0,00 | 0,00 |
| 4120 | Składki na Fundusz Pracy | 3 288,00 | 0,00 | 0,00 | 3 288,00 | 0,00 | 0,00 | 0,00 | 0,00 | 0,00 | 0,00 | 0,00 | 0,00 | 0,00 | 0,00 | 0,00 | 0,00 |
| 4170 | Wynagrodzenia bezosobowe | 1 188,00 | 264,00 | 22,22 | 1 188,00 | 264,00 | 22,22 | 0,00 | 0,00 | 0,00 | 0,00 | 0,00 | 0,00 | 0,00 | 0,00 | 0,00 | 0,00 |
| 4210 | Zakup materiałów i wyposażenia | 5 800,00 | 2 093,68 | 36,10 | 5 800,00 | 2 093,68 | 36,10 | 0,00 | 0,00 | 0,00 | 0,00 | 0,00 | 0,00 | 0,00 | 0,00 | 0,00 | 0,00 |
| 4300 | Zakup usług pozostałych | 14 330,00 | 3 529,60 | 24,63 | 14 330,00 | 3 529,60 | 24,63 | 0,00 | 0,00 | 0,00 | 0,00 | 0,00 | 0,00 | 0,00 | 0,00 | 0,00 | 0,00 |
| 4177 | Wynagrodzenia bezosobowe Indywidualizacja procesu nauczania | 7 650,00 | 155 252,76 | 96,67 | 7 650,00 | 155 252,76 | 96,67 | 0,00 | 0,00 | 0,00 | 0,00 | 0,00 | 0,00 | 0,00 | 0,00 | 0,00 | 0,00 |
| 4179 | Wynagrodzenia bezosobowe | 1 350,00 | 6 885,00 | 90,00 | 1 350,00 | 6 885,00 | 90,00 | 0,00 | 0,00 | 0,00 | 0,00 | 0,00 | 0,00 | 0,00 | 0,00 | 0,00 | 0,00 |
| 4247 | Zakup pomocy naukowych, dydaktycznych i książek | 128 843,48 | 125 079,83 | 97,08 | 128 843,48 | 125 079,83 | 97,08 | 0,00 | 0,00 | 0,00 | 0,00 | 0,00 | 0,00 | 0,00 | 0,00 | 0,00 | 0,00 |
| 4249 | Zakup pomocy naukowych, dydaktycznych i książek Grundtvig | 22 755,00 | 22 072,93 | 97,00 | 22 755,00 | 22 072,93 | 97,00 | 0,00 | 0,00 | 0,00 | 0,00 | 0,00 | 0,00 | 0,00 | 0,00 | 0,00 | 0,00 |
| 4211 | Zakup materiałów i wyposażenia | 8 724,00 | 0,00 | 0,00 | 8 724,00 | 0,00 | 0,00 | 0,00 | 0,00 | 0,00 | 0,00 | 0,00 | 0,00 | 0,00 | 0,00 | 0,00 | 0,00 |
| 4301 | Zakup usług pozostałych | 2 676,00 | 0,00 | 0,00 | 2 676,00 | 0,00 | 0,00 | 0,00 | 0,00 | 0,00 | 0,00 | 0,00 | 0,00 | 0,00 | 0,00 | 0,00 | 0,00 |
| 4421 | Podróże służbowe zagranicze | 900,00 | 0,00 | 0,00 | 900,00 | 0,00 | 0,00 | 0,00 | 0,00 | 0,00 | 0,00 | 0,00 | 0,00 | 0,00 | 0,00 | 0,00 | 0,00 |
| 4177 | Wynagrodzenia bezosobowe | 38 088,50 | 0,00 | 0,00 | 38 088,50 | 0,00 | 0,00 | 0,00 | 0,00 | 0,00 | 0,00 | 0,00 | 0,00 | 0,00 | 0,00 | 0,00 | 0,00 |
| 4179 | Wynagrodzenia bezosobowe | 6 721,50 | 0,00 | 0,00 | 6 721,50 | 0,00 | 0,00 | 0,00 | 0,00 | 0,00 | 0,00 | 0,00 | 0,00 | 0,00 | 0,00 | 0,00 | 0,00 |
| 4219 | Zakup materiałów i wyposażenia | 11 154,24 | 0,00 | 0,00 | 11 154,24 | 0,00 | 0,00 | 0,00 | 0,00 | 0,00 | 0,00 | 0,00 | 0,00 | 0,00 | 0,00 | 0,00 | 0,00 |
| 4247 | Zakup pomocy naukowych, dydaktycznych i książek | 1 968,39 | 0,00 | 0,00 | 1 968,39 | 0,00 | 0,00 | 0,00 | 0,00 | 0,00 | 0,00 | 0,00 | 0,00 | 0,00 | 0,00 | 0,00 | 0,00 |
| 4249 | Zakup pomocy naukowych, dydaktycznych i książek | 96 118,00 | 0,00 | 0,00 | 96 118,00 | 0,00 | 0,00 | 0,00 | 0,00 | 0,00 | 0,00 | 0,00 | 0,00 | 0,00 | 0,00 | 0,00 | 0,00 |
| 4307 | Zakup usług pozostałych | 16 962,00 | 0,00 | 0,00 | 16 962,00 | 0,00 | 0,00 | 0,00 | 0,00 | 0,00 | 0,00 | 0,00 | 0,00 | 0,00 | 0,00 | 0,00 | 0,00 |
| 4309 | Zakup usług pozostałych | 2 853,59 | 0,00 | 0,00 | 2 853,59 | 0,00 | 0,00 | 0,00 | 0,00 | 0,00 | 0,00 | 0,00 | 0,00 | 0,00 | 0,00 | 0,00 | 0,00 |
| 851 | OCHRONA ZDROWIA | 792 750,00 | 446 308,82 | 56,30 | 792 750,00 | 446 308,82 | 56,30 | 0,00 | 0,00 | 0,00 | 0,00 | 0,00 | 0,00 | 0,00 | 0,00 | 0,00 | 0,00 |
| 85153 | ZMILCZANIE NARZOWANI | 22 000,00 | 2 499,99 | 11,36 | 22 000,00 | 2 499,99 | 11,36 | 0,00 | 0,00 | 0,00 | 0,00 | 0,00 | 0,00 | 0,00 | 0,00 | 0,00 | 0,00 |
| 4240 | Zakup pomocy naukowych, dydaktycznych i książek | 7 000,00 | 0,00 | 0,00 | 7 000,00 | 0,00 | 0,00 | 0,00 | 0,00 | 0,00 | 0,00 | 0,00 | 0,00 | 0,00 | 0,00 | 0,00 | 0,00 |
| 4300 | Zakup usług pozostałych | 15 000,00 | 2 499,99 | 16,67 | 15 000,00 | 2 499,99 | 16,67 | 0,00 | 0,00 | 0,00 | 0,00 | 0,00 | 0,00 | 0,00 | 0,00 | 0,00 | 0,00 |
| 85154 | PRZEWIDZIANIE ALKOHOLIZMOWI | 678 000,00 | 399 714,99 | 58,96 | 678 000,00 | 399 714,99 | 58,96 | 0,00 | 0,00 | 0,00 | 0,00 | 0,00 | 0,00 | 0,00 | 0,00 | 0,00 | 0,00 |
| 2800 | Dotacja celowa z budżetu dla pozostałych jednostek zaliczanych do sektora finansów publicznych | 100 500,00 | 75 375,00 | 75,00 | 100 500,00 | 75 375,00 | 75,00 | 0,00 | 0,00 | 0,00 | 0,00 | 0,00 | 0,00 | 0,00 | 0,00 | 0,00 | 0,00 |
| 2360 | Dotacje celowe z budżetu jednostki samorządu terytorialnego, udzielone w trybie art. 221 ustawy, na finansowanie lub dofinansowanie zadań zleconych do realizacji organizacji prowadzącej działalność pozycji publicznej | 150 000,00 | 126 924,60 | 84,62 | 150 000,00 | 126 924,60 | 84,62 | 0,00 | 0,00 | 0,00 | 0,00 | 0,00 | 0,00 | 0,00 | 0,00 | 0,00 | 0,00 |
| 4110 | Składki na ubezpieczenia społeczne | 2 000,00 | 949,08 | 47,45 | 2 000,00 | 949,08 | 47,45 | 0,00 | 0,00 | 0,00 | 0,00 | 0,00 | 0,00 | 0,00 | 0,00 | 0,00 | 0,00 |
| 4120 | Składki na Fundusz Pracy | 800,00 | 19,60 | 2,45 | 800,00 | 19,60 | 2,45 | 0,00 | 0,00 | 0,00 | 0,00 | 0,00 | 0,00 | 0,00 | 0,00 | 0,00 | 0,00 |
| 4170 | Wynagrodzenia bezosobowe | 105 450,00 | 61 555,21 | 58,38 | 105 450,00 | 61 555,21 | 58,38 | 0,00 | 0,00 | 0,00 | 0,00 | 0,00 | 0,00 | 0,00 | 0,00 | 0,00 | 0,00 |
| 4210 | Zakup materiałów i wyposażenia | 97 800,00 | 25 985,77 | 26,57 | 97 800,00 | 25 985,77 | 26,57 | 0,00 | 0,00 | 0,00 | 0,00 | 0,00 | 0,00 | 0,00 | 0,00 | 0,00 | 0,00 |
| 4240 | Zakup pomocy naukowych, dydaktycznych i książek | 5 000,00 | 3 345,00 | 66,90 | 5 000,00 | 3 345,00 | 66,90 | 0,00 | 0,00 | 0,00 | 0,00 | 0,00 | 0,00 | 0,00 | 0,00 | 0,00 | 0,00 |
| 4300 | Zakup usług pozostałych | 205 450,00 | 102 534,89 | 49,91 | 205 450,00 | 102 534,89 | 49,91 | 0,00 | 0,00 | 0,00 | 0,00 | 0,00 | 0,00 | 0,00 | 0,00 | 0,00 | 0,00 |

| | | | | | | | | | | | | | |
|-------|--|---------------|--------------|--------|---------------|--------------|--------|-----------|----------|------|------|------|------|
| 4360 | Opłaty z tytułu zakupu usług telekomunikacyjnych świadczonych w ruchomej publicznej sieci telefonicznej | 300,00 | 250,00 | 83,33 | 300,00 | 250,00 | 83,33 | 0,00 | 0,00 | 0,00 | 0,00 | 0,00 | 0,00 |
| 4370 | Opłaty z tytułu zakupu usług telekomunikacyjnych świadczonych w stacjonarnej publicznej sieci telefonicznej | 1 700,00 | 418,84 | 24,64 | 1 700,00 | 418,84 | 24,64 | 0,00 | 0,00 | 0,00 | 0,00 | 0,00 | 0,00 |
| 4430 | Różne opłaty i składki | 4 000,00 | 154,00 | 3,85 | 4 000,00 | 154,00 | 3,85 | 0,00 | 0,00 | 0,00 | 0,00 | 0,00 | 0,00 |
| 4700 | Szkolenia pracowników niezbędnych członkami służby cywilnej | 5 000,00 | 2 200,00 | 44,00 | 5 000,00 | 2 200,00 | 44,00 | 0,00 | 0,00 | 0,00 | 0,00 | 0,00 | 0,00 |
| 85158 | ZBY WYTRZEZIWIENI | 65 000,00 | 32 907,84 | 50,63 | 65 000,00 | 32 907,84 | 50,63 | 0,00 | 0,00 | 0,00 | 0,00 | 0,00 | 0,00 |
| 2310 | Dotacje celowe przekazane gminie na zadania bieżące realizowane na podstawie porozumień i umów między jednostkami samorządu terytorialnego | 65 000,00 | 32 907,84 | 50,63 | 65 000,00 | 32 907,84 | 50,63 | 0,00 | 0,00 | 0,00 | 0,00 | 0,00 | 0,00 |
| 85195 | POZOSTAŁA DZIAŁALNOŚĆ | 27 750,00 | 11 186,00 | 40,31 | 27 750,00 | 11 186,00 | 40,31 | 0,00 | 0,00 | 0,00 | 0,00 | 0,00 | 0,00 |
| 4210 | Zakup materiałów i wyposażenia | 2 450,00 | 0,00 | 0,00 | 2 450,00 | 0,00 | 0,00 | 0,00 | 0,00 | 0,00 | 0,00 | 0,00 | 0,00 |
| 4300 | Zakup usług pozostałych | 25 300,00 | 11 186,00 | 44,21 | 25 300,00 | 11 186,00 | 44,21 | 0,00 | 0,00 | 0,00 | 0,00 | 0,00 | 0,00 |
| 852 | POMOC SPOŁECZNA | 12 934 263,71 | 9 042 636,64 | 69,91 | 12 934 263,71 | 9 038 097,94 | 70,09 | 40 000,00 | 4 538,70 | 0,00 | 0,00 | 0,00 | 0,00 |
| 85201 | PLACÓWKI OPIEKUNICZO-WYCHOWAWCZE | 397 200,00 | 252 215,05 | 63,50 | 397 200,00 | 252 215,05 | 63,50 | 0,00 | 0,00 | 0,00 | 0,00 | 0,00 | 0,00 |
| 3020 | Wydatki osobowe niezaliczone do wynagrodzeń | 3 050,00 | 953,12 | 31,25 | 3 050,00 | 953,12 | 31,25 | 0,00 | 0,00 | 0,00 | 0,00 | 0,00 | 0,00 |
| 4010 | Wynagrodzenia osobowe pracowników | 190 000,00 | 133 243,36 | 70,13 | 190 000,00 | 133 243,36 | 70,13 | 0,00 | 0,00 | 0,00 | 0,00 | 0,00 | 0,00 |
| 4040 | Dodatkowe wynagrodzenie roczne | 14 000,00 | 14 000,00 | 100,00 | 14 000,00 | 14 000,00 | 100,00 | 0,00 | 0,00 | 0,00 | 0,00 | 0,00 | 0,00 |
| 4110 | Składki na ubezpieczenia społeczne | 31 000,00 | 22 895,02 | 73,85 | 31 000,00 | 22 895,02 | 73,85 | 0,00 | 0,00 | 0,00 | 0,00 | 0,00 | 0,00 |
| 4120 | Składki na Fundusz Pracy | 5 000,00 | 2 176,88 | 43,54 | 5 000,00 | 2 176,88 | 43,54 | 0,00 | 0,00 | 0,00 | 0,00 | 0,00 | 0,00 |
| 4170 | Wynagrodzenia bezosobowe | 2 250,00 | 0,00 | 0,00 | 2 250,00 | 0,00 | 0,00 | 0,00 | 0,00 | 0,00 | 0,00 | 0,00 | 0,00 |
| 4210 | Zakup materiałów i wyposażenia | 17 000,00 | 7 928,55 | 46,64 | 17 000,00 | 7 928,55 | 46,64 | 0,00 | 0,00 | 0,00 | 0,00 | 0,00 | 0,00 |
| 4260 | Zakup energii | 45 500,00 | 23 120,41 | 50,81 | 45 500,00 | 23 120,41 | 50,81 | 0,00 | 0,00 | 0,00 | 0,00 | 0,00 | 0,00 |
| 4270 | Zakup usług remontowych | 5 000,00 | 4 585,59 | 91,71 | 5 000,00 | 4 585,59 | 91,71 | 0,00 | 0,00 | 0,00 | 0,00 | 0,00 | 0,00 |
| 4280 | Zakup usług zdrowotnych | 1 000,00 | 542,00 | 54,20 | 1 000,00 | 542,00 | 54,20 | 0,00 | 0,00 | 0,00 | 0,00 | 0,00 | 0,00 |
| 4300 | Zakup usług pozostałych | 70 400,00 | 33 414,98 | 47,46 | 70 400,00 | 33 414,98 | 47,46 | 0,00 | 0,00 | 0,00 | 0,00 | 0,00 | 0,00 |
| 4360 | Zakup usług dostępu do sieci Internet | 2 400,00 | 1 309,95 | 54,58 | 2 400,00 | 1 309,95 | 54,58 | 0,00 | 0,00 | 0,00 | 0,00 | 0,00 | 0,00 |
| 4360 | Opłaty z tytułu zakupu usług telekomunikacyjnych świadczonych w ruchomej publicznej sieci telefonicznej | 6 000,00 | 333,34 | 5,56 | 6 000,00 | 333,34 | 5,56 | 0,00 | 0,00 | 0,00 | 0,00 | 0,00 | 0,00 |
| 4370 | Opłaty z tytułu zakupu usług telekomunikacyjnych świadczonych w stacjonarnej publicznej sieci telefonicznej | 2 000,00 | 284,18 | 14,21 | 2 000,00 | 284,18 | 14,21 | 0,00 | 0,00 | 0,00 | 0,00 | 0,00 | 0,00 |
| 4410 | Podróże służbowe krajowe | 500,00 | 0,00 | 0,00 | 500,00 | 0,00 | 0,00 | 0,00 | 0,00 | 0,00 | 0,00 | 0,00 | 0,00 |
| 4440 | Odprisy na zakładowy fundusz świadczeń socjalnych | 6 500,00 | 6 500,00 | 100,00 | 6 500,00 | 6 500,00 | 100,00 | 0,00 | 0,00 | 0,00 | 0,00 | 0,00 | 0,00 |
| 4520 | Opłaty na rzecz budżetów jednostek samorządu terytorialnego | 1 000,00 | 927,67 | 92,77 | 1 000,00 | 927,67 | 92,77 | 0,00 | 0,00 | 0,00 | 0,00 | 0,00 | 0,00 |
| 85202 | DOMY POMOCY SPOŁECZNEJ | 1 756 023,00 | 1 249 458,37 | 71,15 | 1 756 023,00 | 1 249 458,37 | 71,15 | 0,00 | 0,00 | 0,00 | 0,00 | 0,00 | 0,00 |
| 3020 | Wydatki osobowe niezaliczone do wynagrodzeń | 18 470,00 | 17 740,75 | 96,05 | 18 470,00 | 17 740,75 | 96,05 | 0,00 | 0,00 | 0,00 | 0,00 | 0,00 | 0,00 |
| 4010 | Wynagrodzenia osobowe pracowników | 820 079,00 | 596 933,72 | 72,79 | 820 079,00 | 596 933,72 | 72,79 | 0,00 | 0,00 | 0,00 | 0,00 | 0,00 | 0,00 |
| 4040 | Dodatkowe wynagrodzenie roczne | 15 997,00 | 15 996,91 | 100,00 | 15 997,00 | 15 996,91 | 100,00 | 0,00 | 0,00 | 0,00 | 0,00 | 0,00 | 0,00 |
| 4110 | Składki na ubezpieczenia społeczne | 140 316,00 | 103 425,43 | 73,71 | 140 316,00 | 103 425,43 | 73,71 | 0,00 | 0,00 | 0,00 | 0,00 | 0,00 | 0,00 |
| 4120 | Składki na Fundusz Pracy | 21 477,00 | 10 922,69 | 50,86 | 21 477,00 | 10 922,69 | 50,86 | 0,00 | 0,00 | 0,00 | 0,00 | 0,00 | 0,00 |
| 4140 | Wpłaty na PFRON | 11 326,00 | 6 748,00 | 59,58 | 11 326,00 | 6 748,00 | 59,58 | 0,00 | 0,00 | 0,00 | 0,00 | 0,00 | 0,00 |
| 4170 | Wynagrodzenia bezosobowe | 18 600,00 | 12 391,48 | 66,62 | 18 600,00 | 12 391,48 | 66,62 | 0,00 | 0,00 | 0,00 | 0,00 | 0,00 | 0,00 |
| 4210 | Zakup materiałów i wyposażenia | 41 900,00 | 32 950,57 | 78,64 | 41 900,00 | 32 950,57 | 78,64 | 0,00 | 0,00 | 0,00 | 0,00 | 0,00 | 0,00 |
| 4230 | Zakup leków, wyrobów medycznych i produktów biologicznych | 11 429,00 | 7 292,00 | 63,80 | 11 429,00 | 7 292,00 | 63,80 | 0,00 | 0,00 | 0,00 | 0,00 | 0,00 | 0,00 |
| 4260 | Zakup energii | 154 879,00 | 101 843,56 | 65,76 | 154 879,00 | 101 843,56 | 65,76 | 0,00 | 0,00 | 0,00 | 0,00 | 0,00 | 0,00 |
| 4270 | Zakup usług remontowych | 33 272,00 | 9 177,26 | 27,58 | 33 272,00 | 9 177,26 | 27,58 | 0,00 | 0,00 | 0,00 | 0,00 | 0,00 | 0,00 |
| 4280 | Zakup usług zdrowotnych | 780,00 | 566,00 | 72,56 | 780,00 | 566,00 | 72,56 | 0,00 | 0,00 | 0,00 | 0,00 | 0,00 | 0,00 |
| 4300 | Zakup usług pozostałych | 399 420,00 | 287 543,72 | 71,99 | 399 420,00 | 287 543,72 | 71,99 | 0,00 | 0,00 | 0,00 | 0,00 | 0,00 | 0,00 |
| 4350 | Zakup usług dostępu do sieci Internet | 980,00 | 793,69 | 80,99 | 980,00 | 793,69 | 80,99 | 0,00 | 0,00 | 0,00 | 0,00 | 0,00 | 0,00 |
| 4360 | Opłaty z tytułu zakupu usług telekomunikacyjnych świadczonych w ruchomej publicznej sieci telefonicznej | 1 500,00 | 729,63 | 48,64 | 1 500,00 | 729,63 | 48,64 | 0,00 | 0,00 | 0,00 | 0,00 | 0,00 | 0,00 |
| 4370 | Opłaty z tytułu zakupu usług telekomunikacyjnych świadczonych w stacjonarnej publicznej sieci telefonicznej | 5 000,00 | 4 114,25 | 82,29 | 5 000,00 | 4 114,25 | 82,29 | 0,00 | 0,00 | 0,00 | 0,00 | 0,00 | 0,00 |
| 4390 | Zakup usług obejmujących wykonanie ekspertyz, analiz i opinii | 1 000,00 | 349,72 | 34,97 | 1 000,00 | 349,72 | 34,97 | 0,00 | 0,00 | 0,00 | 0,00 | 0,00 | 0,00 |

| | | | | | | | | | | | | | | | |
|-------|--|---------------------------|--------------|--|--------------|--------|--------------|--|--------------|--------|------|------|------|------|------|
| 4410 | Podróże służbowe krajowe | | 500,00 | | 91,82 | 18,36 | 500,00 | | 91,82 | 18,36 | 0,00 | 0,00 | 0,00 | 0,00 | 0,00 |
| 4430 | Różne opłaty i składki | | 7 072,00 | | 951,50 | 13,45 | 7 072,00 | | 951,50 | 13,45 | 0,00 | 0,00 | 0,00 | 0,00 | 0,00 |
| 4440 | Oddisy na zakładowy fundusz świadczeń socjalnych | | 28 750,00 | | 21 331,64 | 74,20 | 28 750,00 | | 21 331,64 | 74,20 | 0,00 | 0,00 | 0,00 | 0,00 | 0,00 |
| 4480 | Podatek od nieruchomości | | 2 586,00 | | 1 881,59 | 72,76 | 2 586,00 | | 1 881,59 | 72,76 | 0,00 | 0,00 | 0,00 | 0,00 | 0,00 |
| 4520 | Opłaty na rzecz budżetów jednostek samorządu terytorialnego | | 12 399,00 | | 12 399,00 | 100,00 | 12 399,00 | | 12 399,00 | 100,00 | 0,00 | 0,00 | 0,00 | 0,00 | 0,00 |
| 4610 | Koszty postępowania sądowego i prokuratorskiego | | 891,00 | | 891,00 | 100,00 | 891,00 | | 891,00 | 100,00 | 0,00 | 0,00 | 0,00 | 0,00 | 0,00 |
| 4700 | Szkolenia pracowników niebędących członkami służby cywilnej | | 7 400,00 | | 2 392,44 | 32,33 | 7 400,00 | | 2 392,44 | 32,33 | 0,00 | 0,00 | 0,00 | 0,00 | 0,00 |
| 85204 | RODZINY ZASTĘPCZE | | 15 000,00 | | 1 346,32 | 8,98 | 15 000,00 | | 1 346,32 | 8,98 | 0,00 | 0,00 | 0,00 | 0,00 | 0,00 |
| 3110 | Świadczenia społeczne | | 15 000,00 | | 1 346,32 | 8,98 | 15 000,00 | | 1 346,32 | 8,98 | 0,00 | 0,00 | 0,00 | 0,00 | 0,00 |
| 85206 | WSPIERANIE RODZINY | | 57 764,13 | | 8 403,60 | 14,55 | 57 764,13 | | 8 403,60 | 14,55 | 0,00 | 0,00 | 0,00 | 0,00 | 0,00 |
| 4010 | Wynagrodzenia osobowe pracowników | | 11 891,25 | | 2 640,64 | 22,21 | 11 891,25 | | 2 640,64 | 22,21 | 0,00 | 0,00 | 0,00 | 0,00 | 0,00 |
| 4110 | Składki na ubezpieczenia społeczne | wkład własny 8 025,00 | 8 312,25 | | 556,56 | 6,70 | 8 312,25 | | 556,56 | 6,70 | 0,00 | 0,00 | 0,00 | 0,00 | 0,00 |
| 4120 | Składki na Fundusz Pracy | dotacja 2 302,25 | 2 302,25 | | 556,56 | 6,70 | 2 302,25 | | 556,56 | 6,70 | 0,00 | 0,00 | 0,00 | 0,00 | 0,00 |
| 4170 | Wynagrodzenia bezosobowe | wkład własny 6 010,00 | 6 010,00 | | 4,85 | 3,68 | 6 010,00 | | 4,85 | 3,68 | 0,00 | 0,00 | 0,00 | 0,00 | 0,00 |
| | | dotacja 327,54 | 327,54 | | 43,49 | 3,68 | 327,54 | | 43,49 | 3,68 | 0,00 | 0,00 | 0,00 | 0,00 | 0,00 |
| | | wkład własny 855,00 | 855,00 | | 5 162,91 | 14,19 | 855,00 | | 5 162,91 | 14,19 | 0,00 | 0,00 | 0,00 | 0,00 | 0,00 |
| | | dotacja 9 503,09 | 9 503,09 | | 2 192,09 | 11,05 | 9 503,09 | | 2 192,09 | 11,05 | 0,00 | 0,00 | 0,00 | 0,00 | 0,00 |
| | | wkład własny 26 875,00 | 26 875,00 | | 2 970,82 | 53,84 | 26 875,00 | | 2 970,82 | 53,84 | 0,00 | 0,00 | 0,00 | 0,00 | 0,00 |
| 85213 | SKŁADKI NA UBEZPIECZENIA ZDROWOTNE ORAZ SKŁADKI NA OSOBY POBIERAJĄCE NIETRÓŻE ŚWIADCZENIA Z POMOCY SPOŁECZNEJ, NIETRÓŻE ŚWIADCZENIA RODZINNE ORAZ ZA OSOBY UCZESTNICZĄCE W ZAJĘCIACH W CENTRUM INTEGRACJI SPOŁECZNEJ | | 64 210,00 | | 34 570,93 | 53,84 | 64 210,00 | | 34 570,93 | 53,84 | 0,00 | 0,00 | 0,00 | 0,00 | 0,00 |
| 4130 | Składki na ubezpieczenie zdrowotne w tym: | dotacja 53 410,00 | 53 410,00 | | 34 570,93 | 53,84 | 53 410,00 | | 34 570,93 | 53,84 | 0,00 | 0,00 | 0,00 | 0,00 | 0,00 |
| | | wkład własny 10 800,00 | 10 800,00 | | 64,73 | 0,00 | 10 800,00 | | 64,73 | 0,00 | 0,00 | 0,00 | 0,00 | 0,00 | 0,00 |
| | | | 2 840 001,00 | | 2 275 421,04 | 80,12 | 2 840 001,00 | | 2 275 421,04 | 80,12 | 0,00 | 0,00 | 0,00 | 0,00 | 0,00 |
| 85214 | ZASILKI I POMOC W NATURZIE ORAZ SKŁADKI NA UBEZPIECZENIA EMERYTALNE I RENTOWE | | 1 858 001,00 | | 1 422 087,87 | 76,54 | 1 858 001,00 | | 1 422 087,87 | 76,54 | 0,00 | 0,00 | 0,00 | 0,00 | 0,00 |
| 3110 | Świadczenia społeczne w tym: | dotacja 525 641,00 | 525 641,00 | | 1 422 087,87 | 76,54 | 525 641,00 | | 1 422 087,87 | 76,54 | 0,00 | 0,00 | 0,00 | 0,00 | 0,00 |
| | | wkład własny 1 332 360,00 | 1 332 360,00 | | 925 077,41 | 43,64 | 1 332 360,00 | | 925 077,41 | 43,64 | 0,00 | 0,00 | 0,00 | 0,00 | 0,00 |
| 4300 | Zakup usług pozostałych | | 15 000,00 | | 6 546,39 | 87,57 | 15 000,00 | | 6 546,39 | 87,57 | 0,00 | 0,00 | 0,00 | 0,00 | 0,00 |
| 4330 | Zakup usług przez jednostki samorządu terytorialnego od innych jednostek samorządu terytorialnego | | 967 000,00 | | 846 786,78 | 87,57 | 967 000,00 | | 846 786,78 | 87,57 | 0,00 | 0,00 | 0,00 | 0,00 | 0,00 |
| 85215 | DODATKI MIESZKANOWE | | 2 400 000,00 | | 1 978 702,14 | 82,45 | 2 400 000,00 | | 1 978 702,14 | 82,45 | 0,00 | 0,00 | 0,00 | 0,00 | 0,00 |
| 3110 | Świadczenia społeczne | | 2 400 000,00 | | 1 978 702,14 | 82,45 | 2 400 000,00 | | 1 978 702,14 | 82,45 | 0,00 | 0,00 | 0,00 | 0,00 | 0,00 |
| 85216 | ZASILKI STAŁE | | 709 138,00 | | 427 805,87 | 60,33 | 709 138,00 | | 427 805,87 | 60,33 | 0,00 | 0,00 | 0,00 | 0,00 | 0,00 |
| 3110 | Świadczenia społeczne w tym: | dotacja 584 338,00 | 584 338,00 | | 427 805,87 | 60,33 | 584 338,00 | | 427 805,87 | 60,33 | 0,00 | 0,00 | 0,00 | 0,00 | 0,00 |
| | | wkład własny 124 800,00 | 124 800,00 | | 427 805,87 | 60,33 | 124 800,00 | | 427 805,87 | 60,33 | 0,00 | 0,00 | 0,00 | 0,00 | 0,00 |

| 85219 | | OSRODKI POMOCY SPOLECZNEJ | | | | | | | | | | | | |
|-------|---|--|--------------|--------------|-------|--------------|--------------|-------|-----------|----------|-------|--|--|--|
| 3020 | Wydatki osobowe niezaliczone do wynagrodzeń | | 3 227 203,00 | 2 314 498,25 | 71,72 | 3 187 203,00 | 2 309 959,55 | 72,48 | 40 000,00 | 4 538,70 | 11,35 | | | |
| 4010 | Wynagrodzenia osobowe pracowników | dotacja 1 800,00 wkład własny 12 700,00 | 14 500,00 | 8 144,05 | 56,17 | 14 500,00 | 8 144,05 | 56,17 | 0,00 | 0,00 | 0,00 | | | |
| 4040 | Dodatkowe wynagrodzenie roczne | dotacja 261 600,00 wkład własny 1 770 635,00 | 2 032 235,00 | 1 492 432,08 | 73,44 | 2 032 235,00 | 1 492 432,08 | 73,44 | 0,00 | 0,00 | 0,00 | | | |
| 4110 | Składki na ubezpieczenia społeczne | dotacja 22 142,00 wkład własny 124 508,00 | 146 650,00 | 146 631,08 | 99,99 | 146 650,00 | 146 631,08 | 99,99 | 0,00 | 0,00 | 0,00 | | | |
| 4120 | Składki na Fundusz Pracy | dotacja 43 380,00 wkład własny 293 620,00 | 337 000,00 | 253 835,07 | 75,32 | 337 000,00 | 253 835,07 | 75,32 | 0,00 | 0,00 | 0,00 | | | |
| 4140 | Wpłaty na PFRON | dotacja 6 960,00 wkład własny 34 040,00 | 41 000,00 | 25 214,55 | 61,50 | 41 000,00 | 25 214,55 | 61,50 | 0,00 | 0,00 | 0,00 | | | |
| 4170 | Wynagrodzenia bezosobowe | dotacja 3 120,00 wkład własny 81 890,00 | 85 000,00 | 51 444,64 | 60,52 | 85 000,00 | 51 444,64 | 60,52 | 0,00 | 0,00 | 0,00 | | | |
| 4210 | Zakup materiałów i wyposażenia | dotacja 3 613,00 wkład własny 107 700,00 | 111 313,00 | 68 717,00 | 61,73 | 111 313,00 | 68 717,00 | 61,73 | 0,00 | 0,00 | 0,00 | | | |
| 4220 | Zakup środków żywności | dotacja 3 120,00 wkład własny 81 890,00 | 85 000,00 | 51 444,64 | 60,52 | 85 000,00 | 51 444,64 | 60,52 | 0,00 | 0,00 | 0,00 | | | |
| 4260 | Zakup energii | dotacja 3 120,00 wkład własny 81 890,00 | 85 000,00 | 51 444,64 | 60,52 | 85 000,00 | 51 444,64 | 60,52 | 0,00 | 0,00 | 0,00 | | | |
| 4270 | Zakup usług remontowych | dotacja 7 560,00 wkład własny 198 940,00 | 21 000,00 | 5 991,97 | 28,53 | 21 000,00 | 5 991,97 | 28,53 | 0,00 | 0,00 | 0,00 | | | |
| 4280 | Zakup usług zdrowotnych | dotacja 2 284,00 wkład własny 206 500,00 | 3 500,00 | 2 284,00 | 65,26 | 3 500,00 | 2 284,00 | 65,26 | 0,00 | 0,00 | 0,00 | | | |
| 4350 | Zakup usług dostępu do sieci Internet | dotacja 198 940,00 wkład własny 117 411,03 | 7 000,00 | 4 329,58 | 61,85 | 7 000,00 | 4 329,58 | 61,85 | 0,00 | 0,00 | 0,00 | | | |
| 4360 | Opłaty z tytułu zakupu usług telekomunikacyjnych świadczonych w ruchomej publicznej sieci telefonicznej | dotacja 4 500,00 wkład własny 18 078,00 | 4 500,00 | 2 685,91 | 59,69 | 4 500,00 | 2 685,91 | 59,69 | 0,00 | 0,00 | 0,00 | | | |
| 4370 | Opłaty z tytułu zakupu usług telekomunikacyjnych świadczonych w stacjonarnej publicznej sieci telefonicznej | dotacja 1 982,00 wkład własny 12 412,02 | 20 000,00 | 13 813,02 | 69,07 | 20 000,00 | 13 813,02 | 69,07 | 0,00 | 0,00 | 0,00 | | | |
| 4410 | Podróże służbowe krajowe | dotacja 8 100,00 wkład własny 3 000,00 | 8 100,00 | 3 008,00 | 37,14 | 8 100,00 | 3 008,00 | 37,14 | 0,00 | 0,00 | 0,00 | | | |
| 4430 | Różne opłaty i składki | dotacja 3 000,00 wkład własny 73 730,00 | 3 000,00 | 39,46 | 1,32 | 3 000,00 | 39,46 | 1,32 | 0,00 | 0,00 | 0,00 | | | |
| 4440 | Odpiśy na zakładowy fundusz świadczeń socjalnych | dotacja 10 940,00 wkład własny 62 790,00 | 73 730,00 | 72 260,00 | 98,01 | 73 730,00 | 72 260,00 | 98,01 | 0,00 | 0,00 | 0,00 | | | |
| 4480 | Podatek od nieruchomości | dotacja 9 175,00 wkład własny 1 500,00 | 9 175,00 | 6 882,06 | 75,01 | 9 175,00 | 6 882,06 | 75,01 | 0,00 | 0,00 | 0,00 | | | |
| 4520 | Opłaty na rzecz budżetów jednostek samorządu terytorialnego | dotacja 1 500,00 wkład własny 100,00 | 1 500,00 | 1 391,51 | 92,77 | 1 500,00 | 1 391,51 | 92,77 | 0,00 | 0,00 | 0,00 | | | |
| 4580 | Pozostałe odsetki | dotacja 1 000,00 wkład własny 13 000,00 | 1 000,00 | 2,93 | 2,93 | 1 000,00 | 2,93 | 2,93 | 0,00 | 0,00 | 0,00 | | | |
| 4610 | Koszty postępowania sądowego i prokuratorskiego | dotacja 13 000,00 wkład własny 35 000,00 | 13 000,00 | 9 651,54 | 74,24 | 13 000,00 | 9 651,54 | 74,24 | 0,00 | 0,00 | 0,00 | | | |
| 4700 | Szkolenia pracowników niebędących członkami służby cywilnej | dotacja 35 000,00 wkład własny 5 000,00 | 35 000,00 | 0,00 | 0,00 | 35 000,00 | 0,00 | 0,00 | 0,00 | 0,00 | 0,00 | | | |
| 6050 | Wydatki inwestycyjne jednostek budżetowych - modernizacja sieci elektrycznej | dotacja 5 000,00 wkład własny 0,00 | 5 000,00 | 4 538,70 | 90,77 | 5 000,00 | 4 538,70 | 90,77 | 0,00 | 0,00 | 0,00 | | | |
| 6060 | Wydatki na zakupy inwestycyjne | dotacja 0,00 wkład własny 0,00 | 0,00 | 0,00 | 0,00 | 0,00 | 0,00 | 0,00 | 0,00 | 0,00 | 0,00 | | | |

| | | | | | | | | | | | | |
|-------|---|--------------|------------|--------|--------------|------------|--------|-----------|------|------|------|------|
| 85228 | Usługi opiekuńcze i specjalistyczne usługi opiekuńcze | 239 600,00 | 103 250,00 | 43,09 | 239 600,00 | 103 250,00 | 43,09 | 0,00 | 0,00 | 0,00 | 0,00 | 0,00 |
| 2360 | Dotacje celowe z budżetu jednostki samorządu terytorialnego, udzielenie w trybie art. 221 ustawy, na finansowanie lub dofinansowanie zadań zleconych do realizacji organizacjom prowadzącym działalność pożytku publicznego | 230 000,00 | 93 650,00 | 40,72 | 230 000,00 | 93 650,00 | 40,72 | 0,00 | 0,00 | 0,00 | 0,00 | 0,00 |
| 4300 | Zakup usług pozostałych | 9 600,00 | 9 600,00 | 100,00 | 9 600,00 | 9 600,00 | 100,00 | 0,00 | 0,00 | 0,00 | 0,00 | 0,00 |
| 2910 | Zwrot dotacji oraz płatności, w tym wykorzystanych niezgodnie z przeznaczeniem lub wykorzystanych z naruszeniem procedur, o których mowa w art. 184 ustawy, pobranych nienależnie lub w nadmiernej wysokości | 1 228 124,58 | 396 966,07 | 32,32 | 1 228 124,58 | 396 966,07 | 32,32 | 0,00 | 0,00 | 0,00 | 0,00 | 0,00 |
| 85295 | POZOSTAŁA DZIAŁALNOŚĆ | 9 600,00 | 9 600,00 | 100,00 | 9 600,00 | 9 600,00 | 100,00 | 0,00 | 0,00 | 0,00 | 0,00 | 0,00 |
| 3110 | Świadczenia społeczne | 561 676,00 | 259 606,51 | 46,22 | 561 676,00 | 259 606,51 | 46,22 | 0,00 | 0,00 | 0,00 | 0,00 | 0,00 |
| 3119 | Świadczenia społeczne | 69 440,00 | 19 898,01 | 28,65 | 69 440,00 | 19 898,01 | 28,65 | 0,00 | 0,00 | 0,00 | 0,00 | 0,00 |
| 4017 | Wyodróżnienia osobowe pracowników | 98 369,49 | 20,22 | 0,02 | 98 369,49 | 20,22 | 0,02 | 0,00 | 0,00 | 0,00 | 0,00 | 0,00 |
| 4019 | Wyodróżnienia osobowe pracowników | 2 314,83 | 467,95 | 20,22 | 2 314,83 | 467,95 | 20,22 | 0,00 | 0,00 | 0,00 | 0,00 | 0,00 |
| 4117 | Składki na ubezpieczenia społeczne | 17 150,41 | 19,97 | 0,12 | 17 150,41 | 19,97 | 0,12 | 0,00 | 0,00 | 0,00 | 0,00 | 0,00 |
| 4119 | Składki na ubezpieczenia społeczne | 403,46 | 80,58 | 19,97 | 403,46 | 80,58 | 19,97 | 0,00 | 0,00 | 0,00 | 0,00 | 0,00 |
| 4127 | Składki na Fundusz Pracy | 2 440,42 | 487,26 | 19,97 | 2 440,42 | 487,26 | 19,97 | 0,00 | 0,00 | 0,00 | 0,00 | 0,00 |
| 4129 | Składki na Fundusz Pracy | 57,24 | 11,46 | 20,02 | 57,24 | 11,46 | 20,02 | 0,00 | 0,00 | 0,00 | 0,00 | 0,00 |
| 4177 | Wyodróżnienia bezosobowe | 1 224,64 | 0,00 | 0,00 | 1 224,64 | 0,00 | 0,00 | 0,00 | 0,00 | 0,00 | 0,00 | 0,00 |
| 4179 | Wyodróżnienia bezosobowe | 28,81 | 0,00 | 0,00 | 28,81 | 0,00 | 0,00 | 0,00 | 0,00 | 0,00 | 0,00 | 0,00 |
| 4300 | Zakup usług pozostałych | 35 618,14 | 23 181,12 | 65,08 | 35 618,14 | 23 181,12 | 65,08 | 0,00 | 0,00 | 0,00 | 0,00 | 0,00 |
| 4307 | Zakup usług pozostałych | 338 640,11 | 0,00 | 0,00 | 338 640,11 | 0,00 | 0,00 | 0,00 | 0,00 | 0,00 | 0,00 | 0,00 |
| 4309 | Zakup usług pozostałych | 9 354,58 | 9 354,58 | 100,00 | 9 354,58 | 9 354,58 | 100,00 | 0,00 | 0,00 | 0,00 | 0,00 | 0,00 |
| 4417 | | 810,92 | 810,92 | 100,00 | 810,92 | 810,92 | 100,00 | 0,00 | 0,00 | 0,00 | 0,00 | 0,00 |
| 4419 | | 19,08 | 19,08 | 100,00 | 19,08 | 19,08 | 100,00 | 0,00 | 0,00 | 0,00 | 0,00 | 0,00 |
| 4560 | Osutki od dotacji oraz płatności, w tym wykorzystanych niezgodnie z przeznaczeniem lub wykorzystanych z naruszeniem procedur, o których mowa w art. 184 ustawy, pobranych nienależnie lub w nadmiernej wysokości | 7 689,00 | 7 130,00 | 92,73 | 7 689,00 | 7 130,00 | 92,73 | 0,00 | 0,00 | 0,00 | 0,00 | 0,00 |
| 853 | POZOSTAŁE ZADANIA W ZAKRESIE POLITYKI SPOŁECZNEJ | 675 886,00 | 416 274,83 | 61,59 | 675 886,00 | 416 274,83 | 61,59 | 50 000,00 | 0,00 | 0,00 | 0,00 | 0,00 |
| 85305 | Złotki | 675 886,00 | 416 274,83 | 61,59 | 675 886,00 | 416 274,83 | 61,59 | 50 000,00 | 0,00 | 0,00 | 0,00 | 0,00 |
| 4010 | Wyodróżnienia osobowe pracowników | 312 005,00 | 207 848,26 | 66,62 | 312 005,00 | 207 848,26 | 66,62 | 0,00 | 0,00 | 0,00 | 0,00 | 0,00 |
| 4040 | Dodatkowe wynagrodzenie roczne | 23 500,00 | 21 239,37 | 90,38 | 23 500,00 | 21 239,37 | 90,38 | 0,00 | 0,00 | 0,00 | 0,00 | 0,00 |
| 4110 | Składki na ubezpieczenia społeczne | 47 500,00 | 38 733,82 | 81,54 | 47 500,00 | 38 733,82 | 81,54 | 0,00 | 0,00 | 0,00 | 0,00 | 0,00 |
| 4120 | Składki na Fundusz Pracy | 7 255,00 | 4 503,28 | 62,07 | 7 255,00 | 4 503,28 | 62,07 | 0,00 | 0,00 | 0,00 | 0,00 | 0,00 |
| 4210 | Zakup materiałów i wyposażenia | 6 000,00 | 3 348,54 | 55,81 | 6 000,00 | 3 348,54 | 55,81 | 0,00 | 0,00 | 0,00 | 0,00 | 0,00 |
| 4220 | Zakup środków żywności | 50 000,00 | 25 775,00 | 51,55 | 50 000,00 | 25 775,00 | 51,55 | 0,00 | 0,00 | 0,00 | 0,00 | 0,00 |
| 4240 | Zakup pomocy naukowych, dydaktycznych i książek | 2 000,00 | 0,00 | 0,00 | 2 000,00 | 0,00 | 0,00 | 0,00 | 0,00 | 0,00 | 0,00 | 0,00 |
| 4260 | Zakup energii | 96 000,00 | 68 244,23 | 71,09 | 96 000,00 | 68 244,23 | 71,09 | 0,00 | 0,00 | 0,00 | 0,00 | 0,00 |
| 4270 | Zakup usług remontowych | 12 000,00 | 184,50 | 1,54 | 12 000,00 | 184,50 | 1,54 | 0,00 | 0,00 | 0,00 | 0,00 | 0,00 |
| 4280 | Zakup usług remontowych | 5 000,00 | 79,00 | 1,58 | 5 000,00 | 79,00 | 1,58 | 0,00 | 0,00 | 0,00 | 0,00 | 0,00 |
| 4300 | Zakup usług pozostałych | 22 610,00 | 12 099,98 | 53,52 | 22 610,00 | 12 099,98 | 53,52 | 0,00 | 0,00 | 0,00 | 0,00 | 0,00 |
| 4350 | Zakup usług dostępu do sieci Internet | 900,00 | 586,13 | 65,13 | 900,00 | 586,13 | 65,13 | 0,00 | 0,00 | 0,00 | 0,00 | 0,00 |
| 4370 | Opłaty z tytułu zakupu usług telekomunikacyjnych świadczonych w stacjonarnej publicznej sieci telefonicznej | 1 500,00 | 805,55 | 53,70 | 1 500,00 | 805,55 | 53,70 | 0,00 | 0,00 | 0,00 | 0,00 | 0,00 |
| 4430 | Różne opłaty / składki | 2 000,00 | 0,00 | 0,00 | 2 000,00 | 0,00 | 0,00 | 0,00 | 0,00 | 0,00 | 0,00 | 0,00 |
| 4440 | Opłaty na zakładowy Fundusz świadczeń społecznych | 13 576,00 | 10 182,00 | 75,00 | 13 576,00 | 10 182,00 | 75,00 | 0,00 | 0,00 | 0,00 | 0,00 | 0,00 |
| 4480 | Podatek od nieruchomości | 24 000,00 | 18 486,00 | 77,03 | 24 000,00 | 18 486,00 | 77,03 | 0,00 | 0,00 | 0,00 | 0,00 | 0,00 |
| 4520 | Opłaty na rzecz budżetów jednostek samorządu terytorialnego | 3 740,00 | 3 733,50 | 99,83 | 3 740,00 | 3 733,50 | 99,83 | 0,00 | 0,00 | 0,00 | 0,00 | 0,00 |

| | | | | | | | | | | | | | | | |
|-----|-------|---|--|---------------|--------------|-------|---------------|--------------|-------|-----------|------|------|------|------|------|
| | 4700 | Szkolenia pracowników niebędących członkami służby cywilnej | | 800,00 | 425,67 | 53,21 | 800,00 | 425,67 | 53,21 | 0,00 | 0,00 | 0,00 | 0,00 | 0,00 | 0,00 |
| WPF | 6050 | Wydatki inwestycyjne jednostek budżetowych - modernizacja Złobka | | 50 000,00 | 0,00 | 0,00 | 0,00 | 0,00 | 0,00 | 50 000,00 | 0,00 | 0,00 | 0,00 | 0,00 | 0,00 |
| | | | | | | | | | | | | | | | |
| | 854 | EDUKACYJNA OPIEKA WYCHOWAWCZA | | 1 570 647,00 | 1 125 674,18 | 71,67 | 1 570 647,00 | 1 125 674,18 | 71,67 | 0,00 | 0,00 | 0,00 | 0,00 | 0,00 | 0,00 |
| | 85401 | ŚWIETLICE SZKOLNE | | 840 844,00 | 646 694,83 | 76,91 | 840 844,00 | 646 694,83 | 76,91 | 0,00 | 0,00 | 0,00 | 0,00 | 0,00 | 0,00 |
| | 4010 | Wydatki osobowe pracowników | | 625 809,00 | 465 893,74 | 74,45 | 625 809,00 | 465 893,74 | 74,45 | 0,00 | 0,00 | 0,00 | 0,00 | 0,00 | 0,00 |
| | 4040 | Dodatek wynagrodzenie roczne | | 50 311,00 | 44 229,10 | 87,91 | 50 311,00 | 44 229,10 | 87,91 | 0,00 | 0,00 | 0,00 | 0,00 | 0,00 | 0,00 |
| | 4110 | Składki na ubezpieczenia społeczne | | 102 412,00 | 82 250,58 | 80,31 | 102 412,00 | 82 250,58 | 80,31 | 0,00 | 0,00 | 0,00 | 0,00 | 0,00 | 0,00 |
| | 4210 | Składki na Fundusz Pracy | | 16 290,00 | 11 362,36 | 69,75 | 16 290,00 | 11 362,36 | 69,75 | 0,00 | 0,00 | 0,00 | 0,00 | 0,00 | 0,00 |
| | 4210 | Zakup materiałów i wyposażenia | | 1 679,00 | 436,81 | 26,02 | 1 679,00 | 436,81 | 26,02 | 0,00 | 0,00 | 0,00 | 0,00 | 0,00 | 0,00 |
| | 4240 | Zakup pomocy naukowych, dydaktycznych i książek | | 1 890,00 | 498,24 | 26,36 | 1 890,00 | 498,24 | 26,36 | 0,00 | 0,00 | 0,00 | 0,00 | 0,00 | 0,00 |
| | 4440 | Opłaty na zakładowy fundusz świadczeń socjalnych | | 42 453,00 | 42 024,00 | 98,99 | 42 453,00 | 42 024,00 | 98,99 | 0,00 | 0,00 | 0,00 | 0,00 | 0,00 | 0,00 |
| | 85412 | KOLONIE ORAZ INNE FORMY WYPOCZYWKU DZIECI I Młodzieży Szkolnej, a także Szkolenia Młodzieży | | 537 000,00 | 374 407,66 | 69,72 | 537 000,00 | 374 407,66 | 69,72 | 0,00 | 0,00 | 0,00 | 0,00 | 0,00 | 0,00 |
| | 4110 | Składki na ubezpieczenia społeczne | | 1 000,00 | 0,00 | 0,00 | 1 000,00 | 0,00 | 0,00 | 0,00 | 0,00 | 0,00 | 0,00 | 0,00 | 0,00 |
| | 4120 | Składki na Fundusz Pracy | | 500,00 | 0,00 | 0,00 | 500,00 | 0,00 | 0,00 | 0,00 | 0,00 | 0,00 | 0,00 | 0,00 | 0,00 |
| | 4170 | Wynagrodzenia bezosobowe | | 8 000,00 | 3 949,97 | 49,37 | 8 000,00 | 3 949,97 | 49,37 | 0,00 | 0,00 | 0,00 | 0,00 | 0,00 | 0,00 |
| | 4210 | Zakup materiałów i wyposażenia | | 11 200,00 | 7 579,09 | 67,67 | 11 200,00 | 7 579,09 | 67,67 | 0,00 | 0,00 | 0,00 | 0,00 | 0,00 | 0,00 |
| | 4300 | Zakup usług pozostałych | | 515 600,00 | 362 558,60 | 70,32 | 515 600,00 | 362 558,60 | 70,32 | 0,00 | 0,00 | 0,00 | 0,00 | 0,00 | 0,00 |
| | 4360 | Opłaty z tytułu zakupu usług telekomunikacyjnych telefonii komórkowej | | 700,00 | 320,00 | 45,71 | 700,00 | 320,00 | 45,71 | 0,00 | 0,00 | 0,00 | 0,00 | 0,00 | 0,00 |
| | 85415 | POMOC MATERIALNA DLA UCZNIÓW | | 192 803,00 | 104 571,69 | 54,24 | 192 803,00 | 104 571,69 | 54,24 | 0,00 | 0,00 | 0,00 | 0,00 | 0,00 | 0,00 |
| | 3240 | Stypendia dla uczniów | | 149 891,00 | 97 746,86 | 65,21 | 149 891,00 | 97 746,86 | 65,21 | 0,00 | 0,00 | 0,00 | 0,00 | 0,00 | 0,00 |
| | | | | | | | | | | | | | | | |
| | 3260 | Inne formy pomocy dla uczniów | | 42 912,00 | 6 824,83 | 15,90 | 42 912,00 | 6 824,83 | 15,90 | 0,00 | 0,00 | 0,00 | 0,00 | 0,00 | 0,00 |
| | | | | | | | | | | | | | | | |
| | | | | | | | | | | | | | | | |
| | 900 | GOSPODARKA KOMUNALNA I OCHRONA ŚRODOWISKA | | 14 446 338,00 | 5 850 326,01 | 40,50 | 14 446 338,00 | 5 850 326,01 | 40,50 | 0,00 | 0,00 | 0,00 | 0,00 | 0,00 | 0,00 |
| | 90002 | GOSPODARKA ODPADAMI | | 15 000,00 | 3 559,68 | 23,73 | 15 000,00 | 3 559,68 | 23,73 | 0,00 | 0,00 | 0,00 | 0,00 | 0,00 | 0,00 |
| | 4300 | Zakup usług pozostałych - ekologia | | 15 000,00 | 3 559,68 | 23,73 | 15 000,00 | 3 559,68 | 23,73 | 0,00 | 0,00 | 0,00 | 0,00 | 0,00 | 0,00 |
| | 90003 | OCZYSZCZANIE MIAST I WSI | | 157 000,00 | 91 991,89 | 58,59 | 157 000,00 | 91 991,89 | 58,59 | 0,00 | 0,00 | 0,00 | 0,00 | 0,00 | 0,00 |
| | 4210 | Zakup materiałów i wyposażenia | | 72 000,00 | 48 550,01 | 67,43 | 72 000,00 | 48 550,01 | 67,43 | 0,00 | 0,00 | 0,00 | 0,00 | 0,00 | 0,00 |
| | 4300 | Zakup usług pozostałych | | 85 000,00 | 43 441,88 | 51,11 | 85 000,00 | 43 441,88 | 51,11 | 0,00 | 0,00 | 0,00 | 0,00 | 0,00 | 0,00 |
| | 90004 | URZĄDZANIE ZIELENI W MIASTACH I GMINACH | | 360 000,00 | 170 093,35 | 47,22 | 360 000,00 | 170 093,35 | 47,22 | 0,00 | 0,00 | 0,00 | 0,00 | 0,00 | 0,00 |
| | 4210 | Zakup materiałów i wyposażenia w tym: | | 80 000,00 | 13 494,60 | 16,87 | 80 000,00 | 13 494,60 | 16,87 | 0,00 | 0,00 | 0,00 | 0,00 | 0,00 | 0,00 |
| | | | | | | | | | | | | | | | |
| | | | | | | | | | | | | | | | |
| | | | | | | | | | | | | | | | |
| | 4300 | Zakup usług pozostałych | | 280 000,00 | 156 514,75 | 55,90 | 280 000,00 | 156 514,75 | 55,90 | 0,00 | 0,00 | 0,00 | 0,00 | 0,00 | 0,00 |
| | | | | | | | | | | | | | | | |
| | | | | | | | | | | | | | | | |
| | 90005 | OCZYSZCZANIE WODY, OCHRONA POWIETRZA ATMOSFERYCZNEGO I KLIMATU - ekologia | | 100 000,00 | 31 963,20 | 31,96 | 100 000,00 | 31 963,20 | 31,96 | 0,00 | 0,00 | 0,00 | 0,00 | 0,00 | 0,00 |
| | 6230 | Dodatek celowe z budżetu na finansowanie lub dofinansowanie kosztów realizacji inwestycji i zakupów inwestycyjnych jednostek niezaliczanych do sektora finansów publicznych - dofinansowanie zmiany sposobu | | 100 000,00 | 31 963,20 | 31,96 | 100 000,00 | 31 963,20 | 31,96 | 0,00 | 0,00 | 0,00 | 0,00 | 0,00 | 0,00 |
| | | | | | | | | | | | | | | | |
| | | | | | | | | | | | | | | | |
| | | | | | | | | | | | | | | | |
| | 90015 | OSWIECENIE ULIC, PLACÓW I DRÓG | | 1 446 000,00 | 839 594,83 | 58,06 | 1 446 000,00 | 839 594,83 | 58,06 | 0,00 | 0,00 | 0,00 | 0,00 | 0,00 | 0,00 |
| | 4210 | Zakup materiałów i wyposażenia | | 26 000,00 | 11 690,96 | 44,97 | 26 000,00 | 11 690,96 | 44,97 | 0,00 | 0,00 | 0,00 | 0,00 | 0,00 | 0,00 |
| | 4260 | Zakup energii | | 1 200 000,00 | 665 142,65 | 55,43 | 1 200 000,00 | 665 142,65 | 55,43 | 0,00 | 0,00 | 0,00 | 0,00 | 0,00 | 0,00 |
| | 4300 | Zakup usług pozostałych | | 220 000,00 | 162 761,22 | 73,98 | 220 000,00 | 162 761,22 | 73,98 | 0,00 | 0,00 | 0,00 | 0,00 | 0,00 | 0,00 |
| | 90017 | ZAKŁADY GOSPODARSTWA KOMUNALNEJ | | 3 250 288,00 | 2 248 849,66 | 69,19 | 3 250 288,00 | 2 248 849,66 | 69,19 | 0,00 | 0,00 | 0,00 | 0,00 | 0,00 | 0,00 |
| | 3020 | Wydatki osobowe niezaliczone do wynagrodzeń | | 30 000,00 | 19 158,51 | 63,86 | 30 000,00 | 19 158,51 | 63,86 | 0,00 | 0,00 | 0,00 | 0,00 | 0,00 | 0,00 |
| | 4010 | Wynagrodzenia osobowe pracowników | | 1 700 000,00 | 1 144 331,14 | 67,31 | 1 700 000,00 | 1 144 331,14 | 67,31 | 0,00 | 0,00 | 0,00 | 0,00 | 0,00 | 0,00 |
| | 4040 | Dodatek wynagrodzenia roczne | | 139 000,00 | 122 589,62 | 88,19 | 139 000,00 | 122 589,62 | 88,19 | 0,00 | 0,00 | 0,00 | 0,00 | 0,00 | 0,00 |
| | 4110 | Składki na ubezpieczenia społeczne | | 300 000,00 | 207 922,55 | 69,31 | 300 000,00 | 207 922,55 | 69,31 | 0,00 | 0,00 | 0,00 | 0,00 | 0,00 | 0,00 |
| | 4120 | Składki na Fundusz Pracy | | 46 000,00 | 24 310,48 | 52,85 | 46 000,00 | 24 310,48 | 52,85 | 0,00 | 0,00 | 0,00 | 0,00 | 0,00 | 0,00 |

| | | | | | | | | | | | | | | |
|-------|---|--|--------------|--------------|--------|--------------|--------------|--------|-----------|-----------|--------|------|------|------|
| 921 | KULTURA I OCHRONA DZIEDZICTWA NARODOWEGO | | 2 912 642,00 | 1 937 477,84 | 66,52 | 2 912 642,00 | 1 937 477,84 | 66,52 | 0,00 | 0,00 | 0,00 | 0,00 | 0,00 | 0,00 |
| 92105 | POZOSTALE ZADANIA W ZAKRESIE KULTURY | | 652 000,00 | 415 477,84 | 63,72 | 652 000,00 | 415 477,84 | 63,72 | 0,00 | 0,00 | 0,00 | 0,00 | 0,00 | 0,00 |
| 2360 | Dotacje celowe z budżetu jednostki samorządu terytorialnego, udzielenie w trybie art. 221 ustawy, na finansowanie lub dofinansowanie zadań zleconych do realizacji organizacjom prowadzącym działalność pożytku publicznego | | 38 400,00 | 24 899,00 | 64,84 | 38 400,00 | 24 899,00 | 64,84 | 0,00 | 0,00 | 0,00 | 0,00 | 0,00 | 0,00 |
| 4110 | Składki na ubezpieczenia społeczne | | 1 000,00 | 183,70 | 18,37 | 1 000,00 | 183,70 | 18,37 | 0,00 | 0,00 | 0,00 | 0,00 | 0,00 | 0,00 |
| 4120 | Składki na Fundusz Pracy | | 500,00 | 0,00 | 0,00 | 500,00 | 0,00 | 0,00 | 0,00 | 0,00 | 0,00 | 0,00 | 0,00 | 0,00 |
| 4170 | Wynagrodzenia bezosobowe | | 167 000,00 | 134 597,68 | 80,60 | 167 000,00 | 134 597,68 | 80,60 | 0,00 | 0,00 | 0,00 | 0,00 | 0,00 | 0,00 |
| 4210 | Zakup materiałów i wyposażenia | | 19 200,00 | 5 488,63 | 28,59 | 19 200,00 | 5 488,63 | 28,59 | 0,00 | 0,00 | 0,00 | 0,00 | 0,00 | 0,00 |
| 4300 | Zakup usług pozostałych | | 421 500,00 | 249 949,83 | 59,30 | 421 500,00 | 249 949,83 | 59,30 | 0,00 | 0,00 | 0,00 | 0,00 | 0,00 | 0,00 |
| 4360 | Opłaty z tytułu zakupu usług telekomunikacyjnych świadczonych w ruchomej publicznej sieci telefonicznej | | 400,00 | 100,00 | 25,00 | 400,00 | 100,00 | 25,00 | 0,00 | 0,00 | 0,00 | 0,00 | 0,00 | 0,00 |
| 4420 | Podróże służbowe zagranicze | | 2 000,00 | 0,00 | 0,00 | 2 000,00 | 0,00 | 0,00 | 0,00 | 0,00 | 0,00 | 0,00 | 0,00 | 0,00 |
| 4430 | Różne opłaty i składki | | 2 000,00 | 259,00 | 12,95 | 2 000,00 | 259,00 | 12,95 | 0,00 | 0,00 | 0,00 | 0,00 | 0,00 | 0,00 |
| 92116 | Biblioteki | | 1 639 600,00 | 1 152 000,00 | 70,26 | 1 639 600,00 | 1 152 000,00 | 70,26 | 0,00 | 0,00 | 0,00 | 0,00 | 0,00 | 0,00 |
| 2480 | Dotacja podmiotowa z budżetu dla samorządowej jednostki kultury | | 621 042,00 | 370 000,00 | 59,58 | 621 042,00 | 370 000,00 | 59,58 | 0,00 | 0,00 | 0,00 | 0,00 | 0,00 | 0,00 |
| 92118 | Muzea | | 621 042,00 | 370 000,00 | 59,58 | 621 042,00 | 370 000,00 | 59,58 | 0,00 | 0,00 | 0,00 | 0,00 | 0,00 | 0,00 |
| 2480 | Dotacja podmiotowa z budżetu dla samorządowej jednostki kultury | | 621 042,00 | 370 000,00 | 59,58 | 621 042,00 | 370 000,00 | 59,58 | 0,00 | 0,00 | 0,00 | 0,00 | 0,00 | 0,00 |
| 926 | KULTURA FIZYCZNA I SPORT | | 1 990 175,00 | 1 443 672,62 | 72,54 | 1 990 175,00 | 1 443 672,62 | 72,54 | 0,00 | 0,00 | 0,00 | 0,00 | 0,00 | 0,00 |
| 92601 | OBJEKTY SPORTOWE | | 39 199,00 | 35 798,67 | 91,33 | 39 199,00 | 35 798,67 | 91,33 | 0,00 | 0,00 | 0,00 | 0,00 | 0,00 | 0,00 |
| 4110 | Składki na ubezpieczenia społeczne | | 100,00 | 0,00 | 0,00 | 100,00 | 0,00 | 0,00 | 0,00 | 0,00 | 0,00 | 0,00 | 0,00 | 0,00 |
| 4120 | Składki na Fundusz Pracy | | 100,00 | 0,00 | 0,00 | 100,00 | 0,00 | 0,00 | 0,00 | 0,00 | 0,00 | 0,00 | 0,00 | 0,00 |
| 4170 | Wynagrodzenia bezosobowe | | 9 200,00 | 6 000,00 | 65,22 | 9 200,00 | 6 000,00 | 65,22 | 0,00 | 0,00 | 0,00 | 0,00 | 0,00 | 0,00 |
| 4560 | Odszki od dotacji oraz płatności, w tym wykorzystanych niezgodnie z przeznaczeniem lub wykorzystanych z naruszeniem procedur, o których mowa w art. 184 ustawy, pobranych niezależnie lub w nadmiernej wysokości | | 4 951,00 | 4 951,00 | 100,00 | 4 951,00 | 4 951,00 | 100,00 | 0,00 | 0,00 | 0,00 | 0,00 | 0,00 | 0,00 |
| 6660 | Zwrot dotacji oraz płatności, w tym wykorzystanych niezgodnie z przeznaczeniem lub wykorzystanych z naruszeniem procedur, o których mowa w art. 184 ustawy, pobranych niezależnie lub w nadmiernej wysokości | | 24 848,00 | 24 847,67 | 100,00 | 0,00 | 0,00 | 0,00 | 24 848,00 | 24 847,67 | 100,00 | 0,00 | 0,00 | 0,00 |
| 92604 | INSTYTUCJE KULTURY FIZYCZNEJ | | 1 487 976,00 | 1 103 075,58 | 74,13 | 1 487 976,00 | 1 103 075,58 | 74,13 | 0,00 | 0,00 | 0,00 | 0,00 | 0,00 | 0,00 |
| 3020 | Wydatki osobowe niezaliczone do wynagrodzeń | | 2 940,00 | 591,96 | 20,13 | 2 940,00 | 591,96 | 20,13 | 0,00 | 0,00 | 0,00 | 0,00 | 0,00 | 0,00 |
| 4010 | Wynagrodzenia osobowe pracowników | | 628 000,00 | 458 204,83 | 72,96 | 628 000,00 | 458 204,83 | 72,96 | 0,00 | 0,00 | 0,00 | 0,00 | 0,00 | 0,00 |
| 4040 | Dodatkowe wynagrodzenie roczne | | 46 500,00 | 46 428,02 | 99,85 | 46 500,00 | 46 428,02 | 99,85 | 0,00 | 0,00 | 0,00 | 0,00 | 0,00 | 0,00 |
| 4110 | Składki na ubezpieczenia społeczne | | 108 206,00 | 74 006,13 | 68,39 | 108 206,00 | 74 006,13 | 68,39 | 0,00 | 0,00 | 0,00 | 0,00 | 0,00 | 0,00 |
| 4120 | Składki na Fundusz Pracy | | 12 510,00 | 8 635,38 | 69,03 | 12 510,00 | 8 635,38 | 69,03 | 0,00 | 0,00 | 0,00 | 0,00 | 0,00 | 0,00 |
| 4170 | Wynagrodzenia bezosobowe | | 14 000,00 | 10 290,00 | 73,50 | 14 000,00 | 10 290,00 | 73,50 | 0,00 | 0,00 | 0,00 | 0,00 | 0,00 | 0,00 |
| 4210 | Zakup materiałów i wyposażenia | | 59 001,00 | 38 643,07 | 65,50 | 59 001,00 | 38 643,07 | 65,50 | 0,00 | 0,00 | 0,00 | 0,00 | 0,00 | 0,00 |
| 4260 | Zakup emerytal | | 218 000,00 | 164 605,45 | 75,51 | 218 000,00 | 164 605,45 | 75,51 | 0,00 | 0,00 | 0,00 | 0,00 | 0,00 | 0,00 |
| 4270 | Zakup usług remontowych | | 10 000,00 | 7 468,54 | 74,69 | 10 000,00 | 7 468,54 | 74,69 | 0,00 | 0,00 | 0,00 | 0,00 | 0,00 | 0,00 |
| 4280 | Zakup usług zdrowotnych | | 1 000,00 | 486,00 | 48,60 | 1 000,00 | 486,00 | 48,60 | 0,00 | 0,00 | 0,00 | 0,00 | 0,00 | 0,00 |
| 4300 | Zakup usług pozostałych | | 116 100,00 | 79 362,26 | 68,36 | 116 100,00 | 79 362,26 | 68,36 | 0,00 | 0,00 | 0,00 | 0,00 | 0,00 | 0,00 |
| 4350 | Zakup usług dostępu do sieci Internet | | 2 500,00 | 882,52 | 35,30 | 2 500,00 | 882,52 | 35,30 | 0,00 | 0,00 | 0,00 | 0,00 | 0,00 | 0,00 |
| 4360 | Opłaty z tytułu zakupu usług telekomunikacyjnych świadczonych w ruchomej publicznej sieci telefonicznej | | 2 000,00 | 1 375,60 | 68,78 | 2 000,00 | 1 375,60 | 68,78 | 0,00 | 0,00 | 0,00 | 0,00 | 0,00 | 0,00 |
| 4370 | Opłaty z tytułu zakupu usług telekomunikacyjnych świadczonych w stacjonarnej publicznej sieci telefonicznej | | 4 000,00 | 2 941,96 | 73,55 | 4 000,00 | 2 941,96 | 73,55 | 0,00 | 0,00 | 0,00 | 0,00 | 0,00 | 0,00 |
| 4410 | Podróże służbowe krajowe | | 4 000,00 | 1 988,66 | 49,72 | 4 000,00 | 1 988,66 | 49,72 | 0,00 | 0,00 | 0,00 | 0,00 | 0,00 | 0,00 |
| 4430 | Różne opłaty i składki | | 11 000,00 | 6 137,00 | 55,79 | 11 000,00 | 6 137,00 | 55,79 | 0,00 | 0,00 | 0,00 | 0,00 | 0,00 | 0,00 |
| 4440 | Opłaty na zakłady i funduszy świadczeń społecznych | | 20 500,00 | 20 420,02 | 99,61 | 20 500,00 | 20 420,02 | 99,61 | 0,00 | 0,00 | 0,00 | 0,00 | 0,00 | 0,00 |
| 4480 | Podatek od nieruchomości | | 186 091,00 | 139 572,00 | 75,00 | 186 091,00 | 139 572,00 | 75,00 | 0,00 | 0,00 | 0,00 | 0,00 | 0,00 | 0,00 |

| | | | | | | | | | | |
|-------|--|------------|------------|--------|------------|------------|--------|------|------|------|
| 4520 | Opłaty na rzecz budżetów jednostek samorządu terytorialnego | 39 481,00 | 39 480,84 | 100,00 | 39 481,00 | 39 480,84 | 100,00 | 0,00 | 0,00 | 0,00 |
| 4670 | Odsetki od nieterminowych wpłat podatku od nieruchomości | 147,00 | 147,00 | 100,00 | 147,00 | 147,00 | 100,00 | 0,00 | 0,00 | 0,00 |
| 4700 | Szkolenia pracowników niebędących członkami służby cywilnej | 2 000,00 | 1 408,34 | 70,42 | 2 000,00 | 1 408,34 | 70,42 | 0,00 | 0,00 | 0,00 |
| 92695 | POZOSTAŁA DZIAŁALNOŚĆ | 463 000,00 | 304 798,37 | 65,83 | 463 000,00 | 304 798,37 | 65,83 | 0,00 | 0,00 | 0,00 |
| 2360 | Dotacje celowe z budżetu jednostki samorządu terytorialnego, udzielone w trybie art. 221 ustawy, na finansowanie lub dofinansowanie zadań zleconych do realizacji organizacjom prowadzącym działalność pożytku publicznego | 411 000,00 | 274 153,99 | 66,70 | 411 000,00 | 274 153,99 | 66,70 | 0,00 | 0,00 | 0,00 |
| 3040 | Nagrody o charakterze szczególnym niezaliczane do wynagrodzeń | 20 000,00 | 300,00 | 1,50 | 20 000,00 | 300,00 | 1,50 | 0,00 | 0,00 | 0,00 |
| 3260 | Sympendia różne | 30 000,00 | 29 436,15 | 98,12 | 30 000,00 | 29 436,15 | 98,12 | 0,00 | 0,00 | 0,00 |
| 4110 | Składki na ubezpieczenia społeczne | 1 200,00 | 790,89 | 65,91 | 1 200,00 | 790,89 | 65,91 | 0,00 | 0,00 | 0,00 |
| 4120 | Składki na Fundusz Pracy | 800,00 | 117,34 | 14,67 | 800,00 | 117,34 | 14,67 | 0,00 | 0,00 | 0,00 |

II PLAN WYDATKÓW ZWIĄZANYCH Z REALIZACJĄ PRZEZ GMINĘ ZADANI Z ZAKRESU ADMINISTRACJI RZADOWEJ

| | | | | | | | | | | |
|-------|--|------------|-----------|--------|------------|-----------|--------|------|------|------|
| O10 | Rolnictwo i łowiectwo | 4 337,48 | 4 337,48 | 100,00 | 4 337,48 | 4 337,48 | 100,00 | 0,00 | 0,00 | 0,00 |
| O1095 | Pozostała działalność | 4 337,48 | 4 337,48 | 100,00 | 4 337,48 | 4 337,48 | 100,00 | 0,00 | 0,00 | 0,00 |
| 4210 | Zakup materiałów i wyposażenia | 85,05 | 85,05 | 100,00 | 85,05 | 85,05 | 100,00 | 0,00 | 0,00 | 0,00 |
| 4430 | Różne opłaty i składki | 4 252,43 | 4 252,43 | 100,00 | 4 252,43 | 4 252,43 | 100,00 | 0,00 | 0,00 | 0,00 |
| 750 | Administracja publiczna | 129 087,00 | 98 896,00 | 76,61 | 129 087,00 | 98 896,00 | 76,61 | 0,00 | 0,00 | 0,00 |
| 75011 | Urzędy wojewódzkie | 129 087,00 | 98 896,00 | 76,61 | 129 087,00 | 98 896,00 | 76,61 | 0,00 | 0,00 | 0,00 |
| 4010 | Wynagrodzenia osobowe pracowników | 88 804,00 | 64 853,86 | 73,03 | 88 804,00 | 64 853,86 | 73,03 | 0,00 | 0,00 | 0,00 |
| 4040 | Dodatkowe wynagrodzenia roczne | 18 000,00 | 18 000,00 | 100,00 | 18 000,00 | 18 000,00 | 100,00 | 0,00 | 0,00 | 0,00 |
| 4110 | Składki na ubezpieczenia społeczne | 17 253,00 | 14 835,68 | 85,99 | 17 253,00 | 14 835,68 | 85,99 | 0,00 | 0,00 | 0,00 |
| 4120 | Składki na Fundusz Pracy | 2 651,00 | 727,46 | 27,44 | 2 651,00 | 727,46 | 27,44 | 0,00 | 0,00 | 0,00 |
| 4210 | Zakup materiałów i wyposażenia | 2 379,00 | 479,00 | 20,13 | 2 379,00 | 479,00 | 20,13 | 0,00 | 0,00 | 0,00 |
| 751 | Urzędy naczelnych organów władzy państwowej, kontroli i ochrony prawa oraz sądownictwa | 6 208,00 | 207,18 | 3,34 | 6 208,00 | 207,18 | 3,34 | 0,00 | 0,00 | 0,00 |
| 75101 | Urzędy naczelnych organów władzy państwowej, kontroli i ochrony prawa | 6 000,00 | 0,00 | 0,00 | 6 000,00 | 0,00 | 0,00 | 0,00 | 0,00 | 0,00 |
| 4210 | Zakup materiałów i wyposażenia | 6 000,00 | 0,00 | 0,00 | 6 000,00 | 0,00 | 0,00 | 0,00 | 0,00 | 0,00 |
| 75108 | Wybory do Sejmiku i Senatu | 208,00 | 207,18 | 99,61 | 208,00 | 207,18 | 99,61 | 0,00 | 0,00 | 0,00 |
| 4110 | Składki na ubezpieczenia społeczne | 30,58 | 29,77 | 97,35 | 30,58 | 29,77 | 97,35 | 0,00 | 0,00 | 0,00 |
| 4120 | Składki na Fundusz Pracy | 4,25 | 4,24 | 99,76 | 4,25 | 4,24 | 99,76 | 0,00 | 0,00 | 0,00 |
| 4170 | Wynagrodzenia bezosobowe | 173,17 | 173,17 | 100,00 | 173,17 | 173,17 | 100,00 | 0,00 | 0,00 | 0,00 |
| 851 | Ochrona zdrowia | 1 137,00 | 1 137,00 | 100,00 | 1 137,00 | 1 137,00 | 100,00 | 0,00 | 0,00 | 0,00 |
| 85195 | Pozostała działalność | 1 137,00 | 1 137,00 | 100,00 | 1 137,00 | 1 137,00 | 100,00 | 0,00 | 0,00 | 0,00 |
| 4210 | Zakup materiałów i wyposażenia | 853,00 | 853,00 | 100,00 | 853,00 | 853,00 | 100,00 | 0,00 | 0,00 | 0,00 |
| 4300 | Zakup usług pozostałych | 284,00 | 284,00 | 100,00 | 284,00 | 284,00 | 100,00 | 0,00 | 0,00 | 0,00 |

| | | | | | | | | | | | |
|---|--|----------------|---------------|--------|---------------|---------------|--------|---------------|--------------|-------|------|
| 852 | Pomoc społeczna | 6 375 451,00 | 4 797 567,88 | 75,25 | 6 375 451,00 | 4 797 567,88 | 75,25 | 0,00 | 0,00 | 0,00 | 0,00 |
| 85212 | Świadczenia rodzinne, świadczenie z funduszu alimentacyjnego oraz składki na ubezpieczenia emerytalne i rentowe z ubezpieczenia społecznego | 6 280 911,00 | 4 733 365,29 | 75,36 | 6 280 911,00 | 4 733 365,29 | 75,36 | 0,00 | 0,00 | 0,00 | 0,00 |
| 3110 | Świadczenia społeczne | 6 001 972,00 | 4 523 374,23 | 75,36 | 6 001 972,00 | 4 523 374,23 | 75,36 | 0,00 | 0,00 | 0,00 | 0,00 |
| 4010 | Wyodrębnienie osobowe pracowników | 136 851,00 | 90 428,80 | 66,08 | 136 851,00 | 90 428,80 | 66,08 | 0,00 | 0,00 | 0,00 | 0,00 |
| 4040 | Dodatkowe wynagrodzenia roczne | 11 900,00 | 11 900,00 | 100,00 | 11 900,00 | 11 900,00 | 100,00 | 0,00 | 0,00 | 0,00 | 0,00 |
| 4110 | Składki na ubezpieczenia społeczne | 118 744,00 | 99 393,62 | 83,70 | 118 744,00 | 99 393,62 | 83,70 | 0,00 | 0,00 | 0,00 | 0,00 |
| 4120 | Składki na Fundusz Pracy | 3 644,00 | 3 389,27 | 93,01 | 3 644,00 | 3 389,27 | 93,01 | 0,00 | 0,00 | 0,00 | 0,00 |
| 4300 | Zakup usług pozostających | 7 800,00 | 4 879,37 | 62,56 | 7 800,00 | 4 879,37 | 62,56 | 0,00 | 0,00 | 0,00 | 0,00 |
| 85213 | Składki na ubezpieczenia zdrowotne opłacane za osoby pobierające niektóre świadczenia z pomocy społecznej, niektóre świadczenia rodzinne oraz za osoby uczestniczące w zajęciach w centrum Integracji Społecznej | 13 575,00 | 11 129,40 | 81,98 | 13 575,00 | 11 129,40 | 81,98 | 0,00 | 0,00 | 0,00 | 0,00 |
| 4130 | Składki na ubezpieczenia zdrowotne | 13 575,00 | 11 129,40 | 81,98 | 13 575,00 | 11 129,40 | 81,98 | 0,00 | 0,00 | 0,00 | 0,00 |
| 85228 | Usługi opiekuńcze i specjalistyczne usługi opiekuńcze | 15 565,00 | 6 373,19 | 40,95 | 15 565,00 | 6 373,19 | 40,95 | 0,00 | 0,00 | 0,00 | 0,00 |
| 4300 | Zakup usług pozostających | 15 565,00 | 6 373,19 | 40,95 | 15 565,00 | 6 373,19 | 40,95 | 0,00 | 0,00 | 0,00 | 0,00 |
| 85295 | Pozostała działalność | 65 400,00 | 46 700,00 | 71,41 | 65 400,00 | 46 700,00 | 71,41 | 0,00 | 0,00 | 0,00 | 0,00 |
| 3110 | Świadczenia społeczne | 65 400,00 | 46 700,00 | 71,41 | 65 400,00 | 46 700,00 | 71,41 | 0,00 | 0,00 | 0,00 | 0,00 |
| III PLAN WYDATKÓW BIEŻĄCYCH REALIZOWANYCH NA PODSTAWIE PORÓZUMIENIŃ MIĘDZY JEDNOSTKAMI SAMORZĄDU TERYTORIALNEGO | | | | | | | | | | | |
| | | 19 000,00 | 12 000,00 | 63,16 | 19 000,00 | 12 000,00 | 63,16 | 0,00 | 0,00 | 0,00 | 0,00 |
| 600 | TRANSPORT I ŁĄCZNOŚĆ | 7 000,00 | 0,00 | 0,00 | 7 000,00 | 0,00 | 0,00 | 0,00 | 0,00 | 0,00 | 0,00 |
| 60014 | Drogi publiczne powiatowe | 7 000,00 | 0,00 | 0,00 | 7 000,00 | 0,00 | 0,00 | 0,00 | 0,00 | 0,00 | 0,00 |
| 4210 | Zakup materiałów i wyposażenia | 7 000,00 | 0,00 | 0,00 | 7 000,00 | 0,00 | 0,00 | 0,00 | 0,00 | 0,00 | 0,00 |
| 754 | BEZPIECZYSTWO PUBLICZNE I OCHRONA P/POŻ | 2 000,00 | 2 000,00 | 100,00 | 2 000,00 | 2 000,00 | 100,00 | 0,00 | 0,00 | 0,00 | 0,00 |
| 75414 | Obrona Cywilna | 2 000,00 | 2 000,00 | 100,00 | 2 000,00 | 2 000,00 | 100,00 | 0,00 | 0,00 | 0,00 | 0,00 |
| 4300 | Zakup usług pozostających | 2 000,00 | 2 000,00 | 100,00 | 2 000,00 | 2 000,00 | 100,00 | 0,00 | 0,00 | 0,00 | 0,00 |
| 921 | KULTURALI I OCHRONA DZIEDZICTWA NARODOWEGO | 10 000,00 | 10 000,00 | 100,00 | 10 000,00 | 10 000,00 | 100,00 | 0,00 | 0,00 | 0,00 | 0,00 |
| 92105 | Pozostałe zadania w zakresie kultury | 10 000,00 | 10 000,00 | 100,00 | 10 000,00 | 10 000,00 | 100,00 | 0,00 | 0,00 | 0,00 | 0,00 |
| 4170 | Wynagrodzenia bezosobowe | 10 000,00 | 10 000,00 | 100,00 | 10 000,00 | 10 000,00 | 100,00 | 0,00 | 0,00 | 0,00 | 0,00 |
| IV PLAN WYDATKÓW BIEŻĄCYCH REALIZOWANYCH NA PODSTAWIE PORÓZUMIENIŃ MIĘDZY ORGANAMI ADMINISTRACJI RZĄDOWEJ | | | | | | | | | | | |
| | | 400,00 | 0,00 | 0,00 | 400,00 | 0,00 | 0,00 | 0,00 | 0,00 | 0,00 | 0,00 |
| 710 | DZIAŁALNOŚĆ USŁUGOWA | 400,00 | 0,00 | 0,00 | 400,00 | 0,00 | 0,00 | 0,00 | 0,00 | 0,00 | 0,00 |
| 71035 | Cmentarze | 400,00 | 0,00 | 0,00 | 400,00 | 0,00 | 0,00 | 0,00 | 0,00 | 0,00 | 0,00 |
| 4300 | Zakup usług pozostających | 400,00 | 0,00 | 0,00 | 400,00 | 0,00 | 0,00 | 0,00 | 0,00 | 0,00 | 0,00 |
| ROZCHODY - Spłaty otrzymanych krajowych pożyczek i kredytów w tym: /z kredytu 1.757.741,00/ | | | | | | | | | | | |
| 9920 | | 7 410 392,00 | 5 425 976,91 | 73,2 | 7 410 392,00 | 5 425 976,91 | 73,22 | 0,00 | 0,00 | 0,00 | 0,00 |
| Kredyty | | 7 054 748,00 | 5 159 243,91 | 73,1 | 7 054 748,00 | 5 159 243,91 | 73,13 | 0,00 | 0,00 | 0,00 | 0,00 |
| Pożyczki | | 355 644,00 | 266 733,00 | 75,0 | 355 644,00 | 266 733,00 | 75,00 | 0,00 | 0,00 | 0,00 | 0,00 |
| WYDATKI I ROZCHODY | | 105 823 990,35 | 66 701 067,21 | 62,4 | 92 280 474,25 | 64 163 291,53 | 69,53 | 14 543 516,10 | 2 537 775,68 | 17,45 | |

Wydział Finansowo-Budżetowy przekazuje sprawozdania z wykonania budżetu za okres styczeń – wrzesień 2012. Dane zawarte w sprawozdaniach nie są danymi ostatecznymi.

Rada Miejska w Czeladzi

SK-FN.3034.2.10.2012

Czeladź 2012-10-17

RADA MIEJSKA W CZELADZI
SE-PO.0012.3.9.2012
Wpł. 16. 10. 2012
L.dz.

ANALIZA STANU ZADŁUŻEŃ CZYNSZOWYCH I PODEJMOWANYCH DZIAŁAŃ
PRZEZ ZAKŁAD BUDYNKÓW KOMUNALNYCH W CZELADZI

Na podstawie Uchwały Rady Miejskiej w Czeladzi w sprawie zasad i trybu udzielania ulg w spłacie należności pieniężnych o charakterze cywilnoprawnym przypadających Gminie Czeladź oraz jednostkom podległym Gminie Czeladź z późniejszymi zmianami i zgodnie z Zarządzeniem Wewnętrznym Dyrektora Zakładu Budynków Komunalnych w sprawie Zasad i trybu przeprowadzania postępowania mediacyjnego oraz zawierania porozumień i umów na okoliczność spłaty zaległości z tytułu czynszu i innych opłat za używanie lokali wynajmowanych na zasadach ogólnych na czas nieoznaczony i lokali socjalnych w mieszkaniowym zasobie Gminy Czeladź, administrowanym przez ZBK podjęto następujące czynności:

- Na spotkania mediacyjne mające na celu rozpoznania sytuacji życiowej i materialnej dłużnika oraz rozważenia najkorzystniejszej możliwości spłaty długu z wykorzystaniem dostępnych form i rozwiązań prawnych zaproszono **1552** osoby ,
- Zespoły mediacyjne przeprowadziły **384** indywidualne postępowania mediacyjne z Dłużnikami, których celem było odzyskanie na drodze polubownej wierzytelności z tytułu zaległych czynszów i innych opłat za używanie lokalu przy wykorzystaniu najkorzystniejszej dla nich formy spłaty długu w wyniku których podpisano **137** Porozumień,
- Wysłano **976** pisma z 7 dniowym terminem zapłaty do lokali mieszkalnych,
- Wysłano **221** pism z 14 dniowym terminem zapłaty do lokali mieszkalnych,
- Wysłano **111** pism z jednomiesięcznym terminem zapłaty do lokali mieszkalnych,
- Wysłano **41** pism z 7 dniowym terminem zapłaty do lokali użytkowych,
- Wysłano **6** pism z 14 dniowym terminem zapłaty do lokali użytkowych,
- Wysłano **39** pism z 7 dniowy terminem zapłaty do najemców garaży,
- Wysłano **17** pism z 14 dniowym terminem zapłaty do najemców garaży,
- **93** osoby spłaciły całkowicie zadłużenie na łączną kwotę **217 939,90 zł**,
- **142** osoby częściowo spłaciły zadłużenie na łączną kwotę **205 179,45 zł**,
- **103** sprawy zadłużonych lokatorów zostały przekazane do Sądu w celu uzyskania nakazu zapłaty,
- co miesiąc około **470** osób korzysta z pomocy MOPS w formie dodatków mieszkaniowych,
- **258** osób zostało zgłoszonych do Krajowego Rejestru Dłużników InfoMonitor na łączną kwotę zadłużenia **2 997 516,51 zł**. Dotychczas została wpłacona (odzyskana) kwota **448 768,71 zł**. 7 osób skreślono z listy KRD ponieważ spłaciły całość zaległości na łączną kwotę **25 189,79 zł**,
- Pozostało w rejestrze 251 osób z zadłużeniem na łączną kwotę **2 548 747,80 zł**

ANALIZA ZALEGŁOŚCI CZYNSZOWYCH

- I. Od stycznia do września 2009r różnica między przypisem a wpłatami wynosiła – 418 652,87 zł,
Od stycznia do września 2010r różnica wynosiła – 556 849,47 zł.

Zaległości z okresu od IX 2010r zwiększyły się o około 33% w stosunku do IX 2009r.

- II. Od stycznia do września 2011r różnica między przypisem a wpłatami wynosiła – 370 822,10 zł po odjęciu kwot z odpracowań przez dłużników okresu od I do IX 2011r. w wysokości 19 479,09zł różnica wynosiła tylko 351 343,01 zł.

Przyrost zaległości z okresu od IX 2011r zmniejszył się o około 19% w stosunku do IX 2009r.

- III. Od stycznia do września 2012r różnica w zaległościach wynosiła - 340 769,39 zł a po odjęciu kwot z odpracowań zaległości przez dłużników okresu od I do IX 2012r w wysokości 92 558,25 zł różnica wynosiła 248 211,14 zł.

Przyrost zaległości z okresu od IX 2012r zmniejszył się o około 68% w stosunku do IX 2009r.

STAN ZALEGŁOŚCI

Stan zaległości na dzień 31. XII. 2009r – 2 390 344,60 zł

Stan zaległości na dzień 31. XII. 2010r – 3 046 404,02 zł

Zwiększenie o – 656 059,42 zł

Stan zaległości na dzień 31.12.2011r - 3 469 620,60 zł

Zwiększenie o - 423 216,58 zł

Przyrost zadłużenia w stosunku do 2010r. zmniejszył się o kwotę 232 842,84 zł.

Stan zaległości na dzień 30.09.2012r - 3 759 804,04 zł

Zwiększenie o - 290 183,44 zł

Przyrost zadłużenia w stosunku do 2011r. zmniejszył się o kwotę 133 033,14 zł.

Przyrost zadłużenia maleje i w stosunku do 2010r. zmniejszył się o kwotę 365 875,98 zł

W roku 2009 i 2010 działania windykacyjne były prowadzone w ograniczonym zakresie. Intensyfikacja tych działań nastąpiła w 2011 roku.

W celu zmniejszenia zaległości lokatorów w opłatach za zajmowane mieszkania gminne Zakład Budynków Komunalnych w Czeladzi opracował w 2011 roku nowatorski PROGRAM POMOCY W WYCHODZENIU Z DŁUGÓW CZYNSZOWYCH, obejmujący pakiet systemowych rozwiązań umożliwiających dłużnikom spłatę długów wobec Gminy. Program ten wdrożony został 1 lipca 2011r. Wcześniej działania takie nie były podejmowane nie tylko w Czeladzi, ale również nie były popularne w całym kraju.

W ramach tego Programu najemcy znajdujący się w trudnej sytuacji finansowej uzyskali możliwość wyjścia z zadłużenia za zajmowane mieszkanie gminne poprzez spłatę długów czynszowych w 96 ratach, wykonywanie świadczeń rzeczowych na rzecz Gminy bądź zamianę mieszkania na mniejsze i tańsze w utrzymaniu.

Począwszy od 1 lipca 2011r. do 30 września 2012r. chęć wykonywania świadczeń rzeczowych w zamian za spłatę zadłużenia czynszowego wyraziło 101 lokatorów, z których 23 całkowicie spłaciło dług w tej formie. Aktualnie świadczenia rzeczowe wykonuje czynnie 14 dłużników. Od początku funkcjonowania Programu lokatorzy mieszkań gminnych zmniejszyli swoje zadłużenia czynszowe poprzez wykonanie świadczeń rzeczowych o łączną kwotę **161 894,18 zł**, w tym w 2011r. o 69 335,93 zł, zaś w 2012r. o 92 558,25 zł (wg stanu na 30.09.2012r.).

Dłużnicy w ramach zamiany świadczenia pieniężnego z tytułu czynszu na świadczenia rzeczowe wykonali szereg prostych czynności na rzecz Gminy, przede wszystkim w zakresie uporządkowania miasta. Wykonane przez dłużników czynności w znaczący sposób poprawiły wizerunek nie tylko osiedla mieszkań komunalnych i okolic budynków socjalnych, ale także innych terenów gminnych. Jednocześnie w wyniku zaangażowania dłużników do sprzątnięcia klatek schodowych, porządkowania placów, ciągów komunikacyjnych i terenów zielonych, Zakład Budynków Komunalnych w Czeladzi odstąpił od zlecenia wykonywania tych czynności specjalistycznym firmom usługowym, oszczędzając w ten sposób środki budżetowe w wysokości **70 273,08 zł** rocznie, które wykorzystał na realizację innych zadań statutowych.

Mniej atrakcyjną formą dla zadłużonych najemców jest oferowana przez Gminę zamiana mieszkań na mniejsze i tańsze w utrzymaniu. Dotychczas z formy tej skorzystał 1 najemca. Osoby zainteresowane wyjściem z zadłużenia korzystają bowiem najchętniej z możliwości spłaty długu w ratach albo poprzez wykonywanie świadczeń rzeczowych na rzecz Gminy.

Po bezskutecznym wyczerpaniu procedury upominawczej wobec osób, które pomimo wielokrotnych zaproszeń do mediacji i wezwań do zapłaty ze strony Z.B.K. w dalszym ciągu nie wykazują żadnego zainteresowania proponowanymi formami spłaty długów czynszowych, podejmowane są ostateczne czynności prawne, zmierzające do wypowiedzenia tytułów prawnych do zajmowania lokali mieszkalnych i do eksmisji włącznie.

Do 30.09.201r. Zakład Budynków Komunalnych w Czeladzi zmuszony był wszcząć postępowanie poprzedzające wypowiedzenie najmu zajmowanych przez dłużników lokali mieszkalnych w stosunku do 19 lokatorów zalegających z opłatami za używanie lokali wobec wynajmującego na kwotę przekraczającą 10.000,- zł, a z 12 najemcami rozwiązano umowę najmu z zachowaniem ustawowego terminu wypowiedzenia.

Podejmowane w tym zakresie działania równie skutecznie wpływają na zmotywowanie dłużników do przystąpienia do mediacji i spłaty długów. W obliczu realnego zagrożenia utraty stałego miejsca zamieszkania czterech dłużników zobowiązało się spłacić dług w ratach bezpośrednio po otrzymaniu zawiadomienia o zagrożeniu utraty tytułu prawnego do zajmowanego mieszkania, a dwie kolejne osoby przystąpiły do wykonywania świadczeń rzeczowych na poczet zadłużenia tuż po otrzymaniu wypowiedzenia najmu.

Pomimo podejmowanych działań mających uchronić nierzetelnych lokatorów przed eksmisją, we wrześniu 2012r. Zakład Budynków Komunalnych w Czeladzi zmuszony był wykonać 1 wyrok sądowy nakazujący 3-osobowej rodzinie opuszczenie mieszkania komunalnego. Rodzinie tej wskazane zostało mieszkanie socjalne i umowa najmu tego lokalu została dobrowolnie podpisana przez eksmitowanych bez zastosowania środków egzekucyjnych w postępowaniu komorniczym.

Kolejnym nowym instrumentem motywującym najemców do rzetelnego wywiązywania się z obowiązku płacenia czynszu jest opracowany przez Zakład Budynków Komunalnych w Czeladzi w 2012 roku zbiór przepisów prawnych, dotyczących udzielania obniżki czynszów najemcom lokali w mieszkaniowym zasobie gminy, znajdującym się w trudnej sytuacji materialnej. Z obniżki czynszu o 10 lub 20 procent, w zależności od dochodu w gospodarstwie domowym wnioskodawcy, mogą korzystać bowiem wyłącznie najemcy nie posiadający zadłużenia w opłatach za mieszkanie.

Obniżka czynszów udzielana jest na warunkach określonych uchwałą Nr XXXI/463/2012 Rady Miejskiej w Czeladzi z dnia 21 czerwca 2012r. i zarządzenia Nr 151/2012 Burmistrza Miasta Czeladź z dnia 18 lipca 2012r. w sprawie stosowania obniżek czynszu najmu lokali mieszkalnych wchodzących w skład mieszkaniowego zasobu Gminy Czeladź.

W krótkim czasie obowiązywania nowych przepisów o obniżkę czynszu wystąpiło 5 najemców mieszkań gminnych. Z możliwości obniżki czynszu przez kolejnych 12 miesięcy kalendarzowych korzystać będzie już 3 najemców, którym miesięczny wymiar czynszu obniżony został o 20%, natomiast 2 wnioski rozpatrzono negatywnie ze względu na niespełnienie przez wnioskodawcę wymogów prawnych.

Na podstawie przedstawionych w niniejszej informacji danych należy jednoznacznie stwierdzić słuszność polityki czynszowej wprowadzonej od ubiegłego roku przez Gminę Czeladź, którą Zakład Budynków Komunalnych w Czeladzi skutecznie realizuje z maksymalnym wykorzystaniem wszystkich dostępnych instrumentów przewidzianych prawem.

KIEROWNIK BIURA
GOSPODARSTWA KOMUNALNEGO
[Signature]
mgr Ewa Kiedrzyń
GŁÓWNY KSIĘGOWY
[Signature]
Monika Bystrowska

DYREKTOR
[Signature]
mgr inż. LENA WARDENGA

BURMISTRZ
[Signature]
mgr Teresa Kosmala

RADA MIEJSKA W CZELADZI

SE-PO.0012.6.9.1012

Wpł 17.10.2012

L.dz.

Podpis

DPS „SENIOR” 2012

2012

Funkcjonowanie

DOMU POMOCY SPOŁECZNEJ „SENIOR” im. Jana Kaczmarska w Czeladzi

CZELADŹ 2012

Dom Pomocy Społecznej „SENIOR” im. Jana Kaczmarka w Czeladzi funkcjonuje jako placówka stałego pobytu dla 48 osób. Decyzją nr PS/II/9013/13/11 Wojewoda Śląski postanowił zezwolić Gminie Czeladź na prowadzenie Domu Pomocy Społecznej w Czeladzi dla osób w podeszłym wieku.

Działalność Domu ukierunkowana jest i wyspecjalizowana w opiece nad osobami w podeszłym wieku. Przedział wiekowy mieszkańców mieści się w granicach od 59 do 99. Średni wiek mieszkańców wynosi 82 lata. DPS jest samodzielną jednostką budżetową, której organem prowadzącym jest Gmina Czeladź. Statut i Regulamin Organizacyjny Domu określa cel i zadania Domu, prawa i obowiązki mieszkańców, zasady wewnętrznej organizacji oraz strukturę i zakres działania komórek organizacyjnych wchodzących w jego skład.

DPS działa zgodnie z ustawą :

- z dn. 12 marca 2004r. o pomocy społecznej (Dz.U. z 2009 Nr 175, poz.1362 z późn.zm)

W Domu prowadzony jest rejestr zarządzeń wewnętrznych (m.in. dot. mieszkańców, np. Regulamin Mieszkańców, Regulamin Rady Mieszkańców DPS), rejestr kontroli zewnętrznej oraz rejestr skarg i wniosków.

Z oferty usług bytowych, opiekuńczych i wspomagających Domu jednocześnie korzysta 48 mieszkańców, którym umożliwia się również dostęp do świadczeń z tytułu powszechnego ubezpieczenia zdrowotnego. Mieszkańcom zapewnia się różnorodne zajęcia terapeutyczne, umożliwia nieskrępowane kontakty z rodzinami i bliskimi, pełną swobodę w zakresie potrzeb kulturalnych i religijnych. Zadania te realizuje kadra pracownicza o odpowiednich kwalifikacjach, w skład której wchodzi także specjaliści różnorodnych dziedzin. Pracownicy Domu codzienną pracą udawadniają, że nasi mieszkańcy mimo choroby, podeszłego wieku, są to osoby zdolne do twórczej pracy, uczuć i marzeń, którym przysługują pełne prawa i przywileje.

Naszą działalność kierujemy do osób, które ze względu na trudną sytuację życiową, wiek i stan zdrowia, zdecydowały o zamieszkaniu w Domu Pomocy Społecznej.

Mieszkańcom zapewniamy: warunki zbliżone do domowych, zaspokojenie potrzeb fizycznych i psychicznych, umożliwienie rozwoju psychospołecznego, integrację ze środowiskiem, dostęp do świadczeń medycznych, oraz oferujemy całkowitą opiekę pielęgniarstwa, szeroki zakres rehabilitacji, ciekawe zajęcia rekreacyjne i kulturalne, różnorodne formy terapeutyczne.

Dom cechuje swoisty klimat: zapewniamy indywidualizację, intymność, nieskrępowany rozkład dnia, możliwość wyboru oraz tolerancję wierzeń, przekonań, kontaktów.

Pełną satysfakcję z poziomu świadczonych usług, zapewnia kadra pracowników o odpowiednich predyspozycjach i kwalifikacjach, realizująca cel nadrzędny Domu: kompleksowe wsparcie przebywających osób. Dom Pomocy Społecznej „SENIOR” im. Jana Kaczmarka w Czeladzi zmierza do podniesienia standardu oferowanych w placówce usług.

wiek mieszkańców

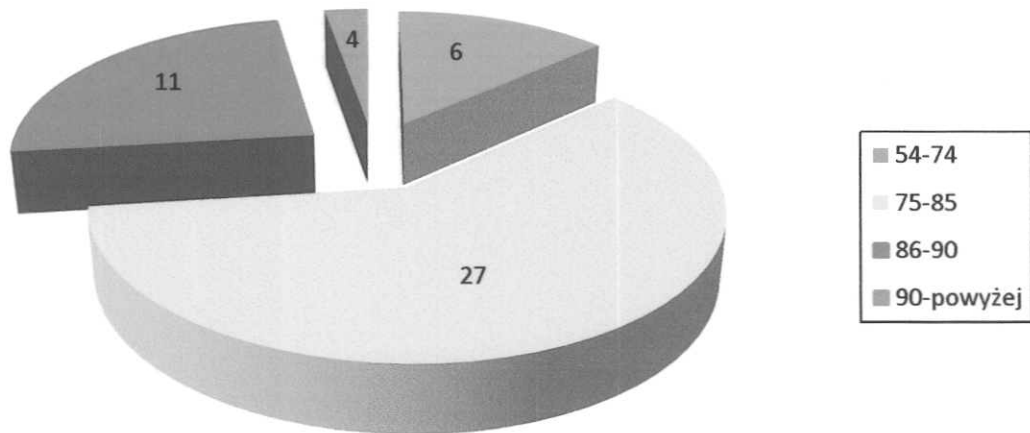

ŹRÓDŁO UTRZYMANIA

- świadczenie emerytalne- 18
- świadczenie rentowe- 30
- zasiłek stały z pomocy społecznej-0
- renta socjalna- 0

źródło utrzymania mieszkańców

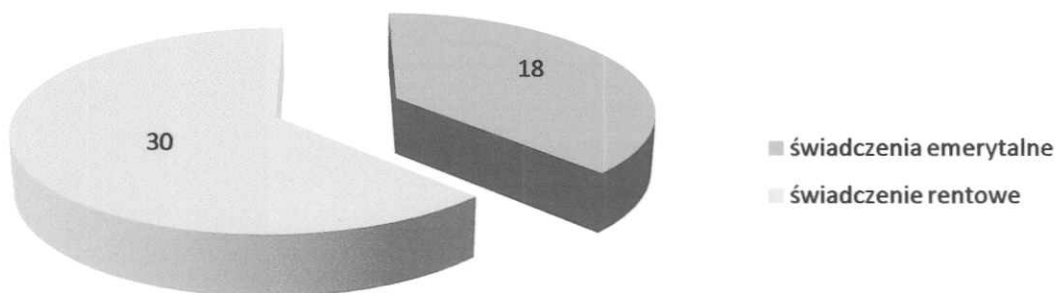

Sprawność ruchowa:

| | |
|---|----|
| liczba mieszkańców poruszających się za pomocą balkonika | 16 |
| liczba mieszkańców poruszających się za pomocą kul, laski | 1 |
| liczba mieszkańców poruszających się na wózkach | 10 |
| samodzielnie | 21 |
| liczba mieszkańców poruszających się na wózkach z pomocą opiekuna | 10 |
| liczba mieszkańców unieruchomionych | 10 |
| osoby wymagające całkowitej pomocy przy posiłku | 4 |
| liczba mieszkańców nie wymagających osób drugih w poruszaniu się | 21 |

II. PERSONEL

Na podstawie Statutu Domu Pomocy Społecznej „SENIOR” im. Jana Kaczmarka w Czeladzi, Regulaminu Organizacyjnego Domu Pomocy Społecznej oraz Rozporządzenia Rady Ministrów w sprawie zasad wynagradzania pracowników samorządowych zatrudnionych w jednostkach organizacyjnych jednostek samorządu terytorialnego, w Domu Pomocy Społecznej w Czeladzi, realizację zadań związanych z funkcjonowaniem placówki zapewnia kadra pracownicza, skupiona w niżej wymienionych działach:

1. Zespół opiekuńczo – terapeutyczny,
2. Dział administracyjny i obsługi
3. Dział Finansowo- księgowy

Zespół opiekuńczo – terapeutyczny

| Stanowisko | Liczba zatrudnionych | | Wykształcenie |
|-------------------------------|----------------------|-------|---------------|
| | osoby | etaty | |
| Kierownik Działu | 1 | 1 | wyższe |
| Pracownik socjalny | 1 | 1 | wyższe |
| pielęgniarka | 3 | 3 | średnie |
| pielęgniarka | 2 | 1,5 | policealne |
| opiekun kwalifikowany | 3 | 3 | wyższe |
| opiekun | 4 | 4 | policealne |
| opiekun | 1 | 0,5 | średnie |
| psycholog | 1 | 0,5 | wyższe |
| fizykoterapeuta | 1 | 0,5 | policealne |
| pokojowe | 2 | 1 | podstawowe |
| pokojowe | 2 | 2 | zawodowe |
| pracznia | 1 | 1 | podstawowe |
| instruktor terapii zajęciowej | 1 | 1 | wyższe |
| kapelan | 1 | 0,25 | wyższe |
| Liczba zatrudnionych w dziale | 23 | 20,25 | |

Zakres usług Zespołu opiekuńczo – terapeutycznego

- 1) udzielanie mieszkańcom Domu opieki i pomocy w wykonywaniu przez nich podstawowych czynności życiowych,
- 2) umożliwienie mieszkańcom korzystania z opieki lekarskiej, pielęgniarskiej, rehabilitacji,
- 3) prowadzenie terapii zajęciowej,
- 4) opracowanie indywidualnych planów wspierania mieszkańców oraz ich realizacja,
- 5) organizowanie mieszkańcom dostępu do oświaty i kultury,
- 6) umożliwienie zaspokajania potrzeb religijnych,
- 7) ułatwianie mieszkańcom kontaktów z rodziną oraz rozwijanie stosunków ze środowiskiem lokalnym,
- 8) prowadzenie akt osobowych i dokumentacji medycznej mieszkańców,
- 9) dbanie o czystość i stan sanitarny Domu i jego urządzeń oraz nadzór nad tym stanem.

Ad.2. Dział administracyjny i obsługi oraz Dział finansowo- księgowy

| Stanowisko | Liczba zatrudnionych | | Wykształcenie |
|--|----------------------|-------|---------------|
| | osoby | etaty | |
| Dyrektor | 1 | 1 | wyższe |
| Główny Księgowy | 1 | 1 | wyższe |
| Główny specjalista ds. księgowości i rachuby | 1 | 1 | wyższe |
| Główny specjalista ds. administracji i kadr | 1 | 1 | wyższe |
| Konsultant | 1 | 1 | wyższe |
| Pracownik gospodarczy | 1 | 0,5 | podstawowe |
| Liczba zatrudnionych w dziale | 6 | 5,5 | |

Zakres usług Działu administracyjnego i obsługi oraz Działu Finansowo-Księgowego

- 1) obsługa finansowo – księgową Domu,
- 2) prowadzenie operacji księgowych,

- 3) kontrola finansowa zadań Domu,
- 4) prowadzenie spraw związanych z depozytami .
- 5) utrzymanie Domu i jego urządzeń w stałej sprawności,
- 6) gospodarka materiałowa Domu,
- 7) organizacyjne i administracyjne prowadzenie inwestycji i remontów,
- 8) dbanie o należyty stan sanitarny pomieszczeń administracyjnych, gospodarczych, żywnościowych i magazynowych Domu,
- 9) zapewnienie dozoru obiektu i mienia Domu,
- 11) utrzymanie terenu Domu w należyтым porządku ,
- 12) sprawy BHP i ochrony przeciwpożarowej.

Kadra pracownicza stanowi znaczący element w procesie standaryzacji. Od fachowości, odpowiedzialności, zaangażowania i umiejętności pracowników, uzależniona jest bowiem jakość oferowanych przez Dom usług. DPS spełnia wymogi zatrudnienia zgodnie ze standardem, tj.:

- zatrudnia w pełnym wymiarze czasu pracy 1 pracownika socjalnego na 48 mieszkańców Domu,
- zapewnia mieszkańcom Domu kontakt z psychologiem (umowa o pracę ½ etatu)

Wykaz szkoleń wewnętrznych i zewnętrznych DPS „SENIOR” przedstawia się następująco:

| lp | Temat szkolenia | uczestnicy | prowadzący | termin szkolenia | koszt |
|----|--|----------------|--------------------|------------------|-------|
| | Indywidualny plan wsparcia, zasady funkcjonowanie zespołu – opiekuńczego-terapeutycznego | Pracownicy DPS | Kierownik ZTO | GRUDZIEŃ | |
| | Metody pracy z mieszkańcami domu pomocy społecznej i kierunki prowadzonej terapii | Pracownicy DPS | PSYCHOLOG | LUTY | |
| | Rozwiązywanie problemów związanych z alkoholem i przemocą w życiu mieszkańców domu pomocy społecznej i ich środowisk | Pracownicy DPS | PRACOWNIK SOCJALNY | KWIECIEŃ | |
| | Choroba Alzheimera- leczenie metody | Pracownicy | opiekun | MAJ | |

| | | | | | |
|--|--------------------|-------------------|---------|--------|--|
| | terapeutyczne | | | | |
| | Choroba Parkinsona | Pracownicy DPS | opiekun | lipiec | |

III. Realizacja zadań - Zespół opiekuńczy - terapeutyczny.

Zespół opiekuńczy- terapeutyczny składa się w szczególności z pracowników Domu, którzy bezpośrednio zajmują się wspieraniem mieszkańców. Do podstawowych zadań zespołu należy opracowywanie indywidualnych planów wsparcia mieszkańców oraz wspólna z mieszkańcami Domu ich realizacja. Działania wynikające z indywidualnego planu wsparcia mieszkańca, koordynuje pracownik Domu zwany pracownikiem pierwszego kontaktu.

Proporcje zatrudnienia w poszczególnych działach uwzględniają, z jednej strony zapewnienie potrzeb mieszkańców, z drugiej – prawidłowe funkcjonowanie placówki. Najliczniej reprezentowaną grupę, stanowią pracownicy działu opiekuńczo- terapeutycznego, sprawujący bezpośrednią opiekę nad mieszkańcami Domu.

Organizacja pracy personelu wynika z Regulaminu Organizacyjnego i Regulaminu Pracy. Płaszczyzna działań poszczególnych pracowników jest jednoznacznie określona w zakresach czynności. Personel może mieć także przypisane inne, niż wynikałoby to z ich kwalifikacji zawodowych zadania, mając na uwadze najlepsze w danych warunkach, zaspokajanie potrzeb mieszkańców. Poszczególne grupy zawodowe pracowników zobowiązane są do ścisłej współpracy, ta zasada odnosi się również do wzajemnych relacji między wyodrębnionymi działami Domu.

O pracownikach zabiegamy w Miejskim Ośrodku Pomocy Społecznej w Czeladzi, Zakładzie Budynków Komunalnych, Urzędzie Pracy, a także Kolegium Służb Socjalnych w Czeladzi, Szkole Kształcenia Ustawicznego ŻAK oraz propagujemy ideę wolontariatu w środowisku.

Dom korzystał z zatrudnienia osób bezrobotnych zarejestrowanych w Powiatowym Urzędzie Pracy w Będzinie:

- prace społecznie użyteczne - 3
- staż – 1

Oprócz ww :

- ZBK odrabianie czynszu-2
- praktyki zawodowego-6
- wolontariat-5

Jakość świadczonych usług i sprawowanej opieki nad mieszkańcami wymaga od pracowników stałego doskonalenia zawodowego i podnoszenia kwalifikacji zawodowych. Kadra Domu zobowiązana jest do ustawicznego podnoszenia kwalifikacji, głównie poprzez udział w szkoleniach wewnętrznych i zewnętrznych. Celem tych szkoleń jest doskonalenie umiejętności

zawodowych personelu.

Każdy z pracowników został przeszkolony w zakresie podstawowych informacji dot. funkcjonowania Domu, jego specyfiki, zakresu usług, współpracy między pracownikami oraz zasad bezpieczeństwa, higieny pracy i ochrony przeciwpożarowej.

Sfera usług opiekuńczych związana jest ściśle z zakresem obowiązków pracowników działu opiekuńczo – terapeutycznego. W pakiecie oferowanych przez Dom usług opiekuńczych, dominują świadczenia polegające na:

- udzielaniu pomocy w podstawowych czynnościach życiowych,
- pielęgnacji,
- niezbędnej pomocy w załatwianiu spraw osobistych.

Mieszkańcowi umożliwia się ponadto, korzystanie z przysługujących na podstawie odrębnych przepisów świadczeń zdrowotnych, zaopatrzenie w konieczne leki, środki opatrunkowe, oraz niezbędny sprzęt rehabilitacyjny i ortopedyczny, a także organizację pobytu w sanatoriach i na wczasach rehabilitacyjno – leczniczych.

Kolejny obszar usług oferowanych przez Dom, to tzw. usługi wspomagające. Są to działania skierowane na aktywizowanie sprawnościowe i twórcze podopiecznych placówki. Ten rodzaj aktywności przejawia się przede wszystkim w różnorodnych formach terapii zajęciowej. Terapeuta zajęciowy proponują mieszkańcom: terapię pracą, terapię sztuką, rękodzieło artystyczne, terapię audiowizualną, muzykoterapię, terapię kulturalno – oświatową, biblioterapię, ruch leczniczy, udział w zajęciach warsztatów terapii zajęciowej, organizowanie świąt i uroczystości.

Oferta usług opiekuńczych i wspomagających skierowana do podopiecznych Domu, nie jest ofertą zamkniętą. Katalog usług jest pełniejszy i trafia do większej liczby mieszkańców. Jest to efekt zdobywania przez pracowników umiejętności rozpoznawania potrzeb podopiecznych i odpowiedź na wymogi standardu obowiązujących podstawowych usług, świadczonych przez domy pomocy społecznej.

IV ŚWIADCZENIA ZDROWOTNE

Na rzecz mieszkańców domu realizowane są świadczenia zdrowotne na zasadach ogólnych powszechnego ubezpieczenia zdrowotnego. Mieszkańcy pozostają pod opieką lekarza rodzinnego zatrudnionego w Niepublicznym Zakładzie Opieki Zdrowotnej w Czeladzi NZOZ „Alfa-Med.”

Wizyty lekarskie odbywają się systematycznie raz w tygodniu w gabinecie doraźnej pomocy medycznej w Domu Pomocy Społecznej „SENIOR” oraz na wezwanie w razie potrzeby. W ramach usług medycznych świadczonych przez pielęgniarki zatrudnione w placówce wykonywane są zabiegi zgodnie z zaleceniami lekarza;

- podawanie leków,
- zmiany opatrunków,

- pomiary RR,
- wykonywanie dobowych profili cukru u cukrzyków,

W ramach świadczeń z NFZ w 2012 roku mieszkańcy korzystają z pomocy specjalistów z różnych dziedzin w poradniach specjalistycznych w Czeladzi.

Wykaz konsultacji specjalistycznych wykonanych w 2012 roku przedstawia się następująco:

Konsultacje specjalistyczne w 2012 roku

| Lp | Nazwa konsultacji | Ilość |
|----|-------------------------------|-------|
| | ortopedyczna | 3 |
| | dermatologiczna | 1 |
| | pulmunologiczna | 1 |
| | kardiologiczna | 3 |
| | okulistyczna | 10 |
| | laryngologiczna | 3 |
| | chirurgiczna | 3 |
| | Poradnia zdrowia psychicznego | 13 |
| | urologiczna | 15 |
| | neurologiczna | 1 |
| | geriatryczna | 3 |
| | diabetologiczna | 1 |
| | alergologiczna | 1 |
| | urazowa | 1 |
| | Poradnia schorzeń sutka | 1 |

Z powodu pogarszającego się stanu zdrowia w 2012 roku: lekarz rodzinny 38 wizyt w tym 287 indywidualnych konsultacji i 7 konsultacji w Będzinie/Szpital w Czeladzi, 5 konsultacji Pro Salute. Pielęgniarka środowiskowa -37 wizyt

Na zlecenie lekarza wykonano mieszkańcom RTG zatok, klatki piersiowej, tomografie komputerową głowy.

Pobyty w szpitalu

| | Rodzaj oddziału | Liczba |
|--|------------------------|---------------|
| | psychiatryczny | 1 |
| | wewnętrzny | 6 |
| | okulistyczny | 1 |
| | wczesno-udarowy | 1 |
| | geriatryczny | 3 |
| | neurologiczny | 2 |
| | rehabilitacyjny | 1 |
| | urazowo ortopedyczny | 1 |
| | Ogółem | 16 |

Z dofinansowania zakupu pieluchomajtek na indywidualny wniosek lekarski z NFZ skorzystało **21 osób**

V. USŁUGI PIELEGNACYJNO-OPIEKUŃCZE

Usługi pielęgniacyjno-opiekuńcze wykonywane są przez personel domu, poprzez pracownika pierwszego kontaktu na podstawie diagnozy potrzeb opiekuńczych i terapeutycznych oraz zgodnie z opracowanym indywidualnym planem wspierania mieszkańca. Polegają one na udzielaniu pomocy i wsparcia w podstawowych czynnościach życia codziennego, pielęgnacji i niezbędnej pomocy w załatwieniu spraw osobistych, utrzymaniu kontaktów z rodziną i środowiskiem lokalnym. Prowadzone są działania w celu zapobiegania chorobom, utrzymaniu mieszkańców w dobrej kondycji psychicznej i fizycznej.

VI. REHABILITACJA LECZNICZA

Od grudnia 2011r do lipca 2012r roku wykonano następujące zabiegi rehabilitacyjne:

Grudzień 2011 – 11 osób – 536 zabiegów

styczeń 2012 – 12 osób – 596 zabiegów

luty 2012 – 12 osób – 660 zabiegów w tym 51 masaży

marzec 2012 – 14 osób – 796 zabiegów w tym 66 masaży

kwiecień 2012 – 15 osób – 748 zabiegów w tym 51 masaży

maj 2012 – 16 osób – 836 zabiegów w tym 51 masaży

czerwiec 2012 – 16 osób – 820 zabiegów w tym 57 masaży

lipiec 2012 – 16 osób – 896 zabiegów w tym 60 masaży

Mieszkańcy codziennie uczestniczą w rehabilitacji grupowej i indywidualnej (w tym przyłóżkowej). Zwiększyła się liczba mieszkańców z niedowładem i osób leżących, w związku z tym zwiększyła się ilość prowadzonych ćwiczeń pionizacyjnych, biernych i wspomaganych.

Sala rehabilitacyjna jest wyposażona w niezbędny sprzęt do ćwiczeń.

VII. USŁUGI WPSOMAGAJĄCE

Od początku istnienia DPS, podopieczni tworzą Samorząd Mieszkańców, którego wybieralnym reprezentantem jest Rada Mieszkańców .

Rada jest rzecznikiem interesów mieszkańców i partnerem Dyrektora Domu w dążeniu do lepszego zaspokajania potrzeb podopiecznych. Rada współpracuje z dyrektorem, poprzez zgłaszanie postulatów w sprawach: realizowania potrzeb bytowych, kulturalnych, organizowania w szerokim zakresie terapii zajęciowej, rozwijania kontaktów ze środowiskiem lokalnym, przestrzegania praw mieszkańców. Członkowie Rady biorą udział w łagodzeniu powstałych konfliktów, odwiedzają współmieszkańców w czasie ich pobytu w szpitalu, mają wpływ na układanie jadłospisu, rozkład dnia Domu, są współorganizatorami imprez kulturalnych i rozrywkowych, podejmują decyzje dotyczące wykorzystania darowizn rzeczowych i kwotowych. Członkowie Rady swoją działalnością udowadniają, że są aktywnymi uczestnikami życia Domu oraz znaczącym czynnikiem, współdecydującym w kwestiach dotyczących zaspokajania potrzeb mieszkańców i funkcjonowania placówki.

Uczestnictwo mieszkańców DPS w imprezach kulturalno - oświatowych w 2012 roku przedstawia poniższa tabela

Wykaz imprez kulturalno – oświatowych w DPS „SENIOR” w roku 2012

| lp | rodzaj imprezy | termin | organizator | uczestnicy |
|----|---|------------|--|----------------|
| 1 | Jasełka | 14.01.2012 | Dzieci z ogniska Działającego przy Parafii Św. Archaniołów | Mieszkańcy DPS |
| 2 | Program artystyczny z okazji Dnia Babci i Dziadka | 25.01.2012 | Przedszkolaki z Przedszkola Nr 7 | Mieszkańcy DPS |
| 3 | Msza z okazji Światowego Dnia Chorego połączona z | 11.02.2012 | | Mieszkańcy DPS |

| | | | | |
|----|--|------------|--|----------------|
| | występem muzycznym Młodzieży z Zespołu TEBAH | | | |
| 4 | Występ artystyczny dzieci | 15.02.2012 | Zespół Szkół Specjalnych | Mieszkańcy DPS |
| 5 | Uroczysty obiad z okazji Świąt Wielkanocnych | 05.04.2012 | | Mieszkańcy DPS |
| 6 | Dzień Piękności | 23.04.2012 | | Mieszkańcy DPS |
| 7 | Koncert Zespołu Melisa Band | 12.05.2012 | | Mieszkańcy DPS |
| 8 | Wizyta władz miasta i gości z Irlandii | 02.06.2012 | | Mieszkańcy DPS |
| 9 | Uroczystość z okazji dnia kobiet | 8.03.2012 | | Mieszkańcy DPS |
| 10 | Występ artystyczny dzieci z okazji zbliżających się Świąt Wielkanocnych | 04.04.2012 | Miejski Zespół szkół w Czeladzi | Mieszkańcy DPS |
| 11 | Rynek w Czeladzi | 08.09.2012 | Mieszkańcy i pracownicy | |
| 12 | Czeladnik Mistrza Czasu | 1.10.2012 | Grupa teatralna przy muzeum „SATURN” | Mieszkańcy DPS |

Ponadto, każdy z mieszkańców ma prawo do:

- podejmowania samodzielnych decyzji dotyczących jej osoby, spraw osobistych i rodzinnych oraz do wyboru pracownika pierwszego kontaktu.
- praktyk religijnych w duchu tolerancji i zrozumienia
- poczucia bezpieczeństwa, stabilizacji, przynależności, opieki, porządku, oparcia w pracowniku pierwszego kontaktu,

W Domu istnieją stosowne procedury regulujące zasady współzycia społecznego, mieszkańcy mają zapewniony dostęp do informacji o prawach i obowiązkach mieszkańca. Wnioski i skargi mieszkańców rozwiązywane są na bieżąco przez kierownictwo Domu.

VIII USŁUGI BYTOWE

POKOJE MIESZKALNE

Mieszkańcy mają do dyspozycji pokoje mieszkalne jednosobowe i dwuosobowe z łazienkami. Powierzchnia wszystkich pokoi mieści się w granicach określonych standardem tj.:

- jednoosobowy ma powierzchnię nie mniejszą niż 9 m²
 - wieloosobowy ma powierzchnię nie mniejszą niż 6 m² na osobę
- z odstępstwem poniżej wymaganej powierzchni nie większym niż - 5%.

Pokoje wyposażono w łóżka bądź tapczaniki, szafy (zamykane na klucz), stół, krzesła, szafki nocne. Mieszkańcom stworzono możliwość doposażenia pokoju we własne meble, sprzęt RTV i inne przedmioty. Podopieczni korzystają z prawa posiadania klucza do swojego pokoju (ograniczenia – stan zdrowia). Pokój mieszkalny jest pomieszczeniem prywatnym i wejście do pokoju odbywa się za przyzwoleniem mieszkańca.

POMIESZCZENIA WSPÓLNEGO UŻYTKOWANIA I INNE

Mieszkańcy Domu oprócz pokoi mieszkalnych, mają do dyspozycji tzw. pomieszczenia ogólnodostępne (wspólnego użytkowania). Należą do nich:

- **pokoje dziennego pobytu** wyposażone w kanapy, fotele, stół, stoliki, krzesła, sprzęt RTV. W tych pomieszczeniach zbiera się najczęściej mieszkańców, którzy wspólnie oglądają programy telewizyjne, rozmawiają, często śpiewają. Jest to również miejsce zabaw i występów artystycznych.
- **jadalnia** wyposażona w stoły i krzesła.
- **pomieszczenie do terapii**, wyposażone w: zestawy gier towarzyskich i materiały do terapii zajęciowej, oraz w krzesła, stół do prac manualnych, regały na książki.
- **biblioteka**
- **pomieszczenie do rehabilitacji**,
- **miejsce kultu religijnego** - zapewnia mieszkańcom możliwość uczestniczenia w praktykach religijnych, stosownie do potrzeb i w dogodnym czasie;
- **pokój gościnny** wyposażony w kanapę, stół, krzesła, meblościankę, szafę
- **palarnia**
- **gabinet medycznej pomocy doraźnej** wyposażony w szafy na leki, fotel, stolik zabiegowy, biurko, krzesła i niezbędny sprzęt do wykonywania zabiegów pielęgnarskich
- **pomieszczenie pomocnicze do prania i suszenia** wyposażone w pralki.

do DPS.

Dom współpracował min. w 2012 roku z Przedszkolem nr 7, Miejskim Zespołem Szkół Specjalnych.

Młodzież i dzieci ze szkół wspierają Dom poprzez:

- wspólne prace na rzecz Domu,
- przygotowanie różnych programów artystycznych,
- rozmowy z mieszkańcami, szczególnie z tymi, którzy nie mają możliwości wyjścia z pokoju.

XI. ANALIZA DOCHODÓW I WYDATKÓW

Plan i wykonanie dochodów na dzień 30.09.2012r

| § | Nazwa paragrafu | % w stosunku do planu | wykonanie |
|-----|-----------------|-----------------------|--------------|
| 083 | Wpływy z usług | 63,81% | 1.057.611,73 |

Dom pozyskuje śr. finansowe na swoje utrzymanie poprzez;

Odpłatności za pobyt- mieszkańców i wpływy z MOPS-ów

Dotyczy osób wpłacających 70% swoich dochodów oraz opłat ponoszonych przez gminy właściwe z których zostały skierowane do DPS

Wydatki wykonane na dzień 30.09.2012r

| § | Nazwa paragrafu | % w stosunku do planu | wykonanie |
|-----|------------------|-----------------------|--------------|
| 083 | Wydatki wykonane | 71,75% | 1.249.458,37 |



BURMISTRZ

mgr Teresa Kosmala

Informacja międzysesyjna

za okres od 11.09.2012r. do 08.10.2012r.

1. Informacje ogólne.

1.1. Dane demograficzne.

Liczba ludności wg stanu na dzień 30.09.2012r. wynosiła 32.509 osób i w porównaniu do ubiegłego miesiąca zmniejszyła się o 7 osób, a w porównaniu z analogicznym okresem ubiegłego roku zmniejszyła się o 446 osoby.

1.2. Zasoby ludzkie – rynek pracy. Ogólna liczba osób z terenu miasta Czeladź pozostających bez pracy na dzień 31.08.2012 r. wynosiła – 1.737 /w tym 930 kobiety/. Bez prawa do zasiłku pozostaje 1.481 osób /w tym 785 kobiet/. Analogicznie na dzień 31.08.2011 r. liczba zarejestrowanych bezrobotnych ogółem wynosiła 1.605 /w tym 878 kobiet /. Liczba bezrobotnych ogółem zwiększyła się w stosunku do roku ubiegłego o 132 osoby / ilość kobiet w ogólnej liczbie bezrobotnych zwiększyła się o 52/.

Punkt Informacyjny dla Bezrobotnych odwiedziło 15 osób, którym udostępniono oferty pracy ze strony Portalu Publicznych Służb Zatrudnienia.

Na podstawie umów z Powiatowym Urzędem Pracy w Będzinie w Urzędzie Miasta Czeladź na stażu przebywają 2 osoby oraz na pracach interwencyjnych 2 (1 osobie umowa na prace interwencyjne zakończyła się 01.10.br. osoba została zatrudniona na umowę o pracę na stanowisko pomoc administracyjna). W Miejskim Ośrodku Sportu i Rekreacji w Czeladzi zatrudniona jest 1 osoba w ramach umowy o prace interwencyjne, 2 osoby w ramach umowy o staż – umowy z Powiatowym Urzędem Pracy w Będzinie, 4 osoby wykonują prace społeczno – użyteczne. W Muzeum Miejskim „Saturn” na stażu przebywają 2 osoby. W Miejskiej Bibliotece Publicznej 3 osoby do 27.09.2012r. odbywały staż absolwencki, prace społeczno – użyteczne wykonują 2 osoby, a w ramach umowy o prace interwencyjne prace wykonują 2 osoby.

W Miejskim Zarządzie Gospodarki Komunalnej 15 osób wykonuje zadania w ramach prac społeczno – użytecznych, na podstawie umowy o prace interwencyjne pracuje 1 osoba, a na stażu są 3 osoby. W zakładzie Budynków Komunalnych na stażu przebywa 1 osoba.

2. Wykonanie budżetu.

2.1. Urząd Miasta.

Dochody budżetu miasta od 01.01.2012r. do 30.09.2012r. wykonano na kwotę 63.164.840,77 zł, co stanowi 62,22 % planu. Wydatki wykonano na kwotę 61.275.090,30 zł, co stanowi 61,63 %.

Zadłużenie miasta Czeladź z tytułu zaciągniętych kredytów i pożyczek na dzień 30.09. 2012r. wyniosło 38.793.437,97 zł.

2.2. Zakład Budynków Komunalnych.

Przychody od początku br. wykonano na kwotę ogółem 4.384.085,90 zł (74% planu) w tym: przychody własne na kwotę 4.384.085,90 zł.

W porównaniu z analogicznym okresem ub.r. wykonanie przychodów Z.B.K. ogółem jest mniejsze o kwotę 286.928,72 zł.

Poniesione koszty od początku 2012r. wykonano na kwotę 3.958.159,15 zł. i są one mniejsze w porównaniu z analogicznym okresem 2011r. o kwotę 644.893,71 zł.

W terminie od 01.07.2011r. do 08.10.2012r. do odpracowania zadłużenia w czynszu zgłosiło się 105 osób.

W okresie 11.09.2012r. – 08.10.2012r.:

- 9 osób całkowicie spłaciło dług na kwotę 11.801,50 zł.
- 13 osób częściowo spłaciło zadłużenie na kwotę 15.436,06 zł.

W okresie 11.09.2012r. – 08.10.2012r. na mediacje zaproszono 60 osób, odbyto 8 spotkań mediacyjnych z czego podpisano 4 porozumienia mające na celu umożliwienie pomocy osobom w trudnej sytuacji finansowej poprzez rozłożenie zaległych opłat na raty lub umożliwienie odpracowania zadłużenia.

Podjęto następujące działania windykacyjne we wrześniu 2012r.:

- wysłano 32 pisma z 7 dniowym terminem zapłaty do lokali mieszkalnych,
- wysłano 2 pisma z 7 dniowym terminem zapłaty do lokali użytkowych,
- wysłano 2 pisma z 14 dniowym terminem zapłaty do lokali użytkowych.

Z Krajowego Rejestru Dłużników wpłynęła należność na kwotę 35.730,74 zł., a 4 osoby zostały wytypowane do eksmisji.

2.3. Miejski Zarząd Gospodarki Komunalnej.

W okresie sprawozdawczym budżet został zrealizowany na kwotę 5.559.182,96 zł, co stanowi 55,16% planu na 2012r.

2.4. Dom Pomocy Społecznej.

Wydatki wykonane na dzień 30.09.2012 r. wyniosły 1.249.458,37 zł, tj. 71,75 % w stosunku do planu, a dochody na dzień 30.09.2012 r. wykonano w kwocie 1.057.611,73 zł, tj. 63,81 % planu.

2.5. Miejski Ośrodek Pomocy Społecznej.

W zakresie zadań własnych wypłacono 9.605 świadczeń dla 1.306 osób na kwotę : 192.794,02 zł która stanowi 6,43 % rocznego planu wydatków na 2012r. (narastająco od początku roku wypłacono 98.717 świadczeń, na kwotę 2.046.233,76 zł która stanowi łącznie 68,23 % planu).

W okresie od 07.09.2012r. – 03.10.2012r. na realizację usług opiekuńczych wydano 46.825,00 zł. Od początku roku na realizację usług opiekuńczych dla 59 osób wydano kwotę 93.650,00 zł, co stanowi 50,00 % planowanej dotacji na 2012r.

W okresie od 11.09.2012r. do 08.10.2012r. na realizację specjalistycznych usług opiekuńczych wydano kwotę 1.242,47 zł dla 10 osób, na rzecz których przepracowano 146 godzin. Narastająco od początku 2012r. wydano 6.373,19 zł.

Na podstawie rządowego programu wspierania osób pobierających świadczenie pielęgnacyjne wypłacono 5.900,00 zł, co stanowi 9,02 % planu na 2012 rok.

Narastająco od początku roku wydano na ten cel 46.700,00 zł, co stanowi 71,41 % planu wydatków na 2012r.

Wyplacono 3.125 świadczeń rodzinnych wraz z dodatkami dla 1.220 osób na kwotę 380.611,20 zł, która stanowi 9,27 % planu wydatków na br. (narastająco wyplacono od początku br. - 20.534 świadczenia rodzinne wraz z dodatkami i składkami na ubezpieczenia społeczne i zdrowotne na kwotę łączną 3.021.223,48 zł, która stanowi 73,59 % planu wydatków na 2012r.).

Wyplacono 430 świadczenia z funduszu alimentacyjnego na kwotę 175.651,09 zł, która stanowi 8,76 % planu wydatków na 2012r. Łączna ilość wnioskodawców w w/w okresie wyniosła 319 osób (od początku roku wyplacono 3.789 świadczeń z funduszu alimentacyjnego na kwotę 1.591.034,26 zł, która stanowi : 70,31 % rocznego planu).

W okresie sprawozdawczym z tytułu dodatków mieszkaniowych wyplacono 1.697 świadczeń na kwotę 226.902,52 zł dla 909 osób, tj. 9,45 % planu wydatków na 2012r. (od początku roku wyplacono 10.067 świadczeń z tytułu dodatków mieszkaniowych na kwotę 1.978.702,14 zł, tj. 82,45 % planu na 2012 rok).

W okresie od 11.09.2012r. – 08.10.2012r. wyplacono 20.992,40 zł dla 72 osób z tytułu wykonywania prac społeczno - użytecznych.

Na stypendia szkolne od początku 2012r. wydano 97.746,86 zł, a na zasiłki szkolne od początku 2012r. wydano 6.824,83 zł.

Na realizację odpłatności za pobyt 65 osób przebywających w DPS poza gminą Czeladź i w DPS „SENIOR” wydano kwotę 108.041,21zł, co stanowi 11,18 % planu na 2012r. (narastająco wydano na ten cel 848.552,11 zł to jest 87,75 % planu).

2.6. Miejska Biblioteka Publiczna.

Przychody od początku roku do 8.10.2012 r. wyniosły 1.215.129,55 zł, co stanowi 70,82 % planowanych przychodów na 2012 r., a koszty MBP do 8.10.2012 r. wyniosły 1.259.963,84 zł, co stanowi 73,44 % planowanych kosztów na 2012 r.

Do 08 października 2012 r. do zbiorów Biblioteki przybyło 2.356 książek o wartości 49.527,31 zł, w tym 912 wol. z darów od czytelników. Zbiory biblioteczne powiększyły się także o 75 egz. zbiorów specjalnych (audiobooki, film DVD, teczka

grafik, kartografia, płyty muzyczne) na kwotę 1.371,66 zł, w tym 44 dary na kwotę 869,00 zł.

Realizowano grant z Ministerstwa Kultury i Dziedzictwa Narodowego (MBP otrzymała 18.600,00 zł) na „Zakup nowości wydawniczych dla bibliotek”. Do 8 października zakupiono 607 wol. na kwotę 12.040,07 zł.

Wydatki związane z opłaceniem prenumeraty prasy do wszystkich agend udostępniania na trzy kwartały 2012 r. wyniosły 5.673,77 zł. Opłata za wznowienie serwisu INFORLEX.PL. Biblioteka- online na 14 miesięcy , wyniosła 2.461,01 zł.

2.7. Muzeum Miejskie „Saturn”.

Od początku roku Muzeum otrzymało 370.000,-zł dotacji (dotacja na 2012r. wynosi 621.042,-zł), a w okresie sprawozdawczym 50.000,-zł. Koszty ogółem od początku roku wyniosły 388.308, 42 zł, a w okresie od 11.09.br. do 08.10.br. koszty wyniosły 87.151, 21 zł.

2.8. Miejski Ośrodek Sportu i Rekreacji.

Wykonanie planu wydatków od 01.01.2012r. do 08.10.2012r. wyniosło 1.116.866,01zł, co stanowi 75,06% planu wydatków ogółem (1.487.976,zł), a wykonanie planu dochodów w w/w okresie zrealizowano na 104.612,27 zł, tj. 93,07% planu dochodu ogółem (112.400,-zł).

3. Realizacja uchwał Rady Miejskiej.

Uchwała nr XXXVI/491/2012 Rady Miejskiej w Czeladzi z dnia 27.09.2012 r. w sprawie ustanowienia odpłatnej służebności przesyłu na niezabudowanej działce nr 45/10 arkusz mapy 13 położonej w Czeladzi w okolicy ulicy Chmielnej w realizacji;

Uchwała nr XXXVI/492/2012 Rady Miejskiej w Czeladzi z dnia 27.09.2012 r. w sprawie sprzedaży części nieruchomości gruntowych oznaczonych numerami działek nr 11/1 i 12/1 arkusz mapy 13 położonych w Czeladzi przy ul. Wiejskiej – w realizacji;

Uchwała nr XXXVI/493/2012 Rady Miejskiej w Czeladzi z dnia 27.09.2012 r. w sprawie oddania w użytkowanie wieczyste działki oznaczonej numerem 24/2 arkusz mapy 62 o powierzchni 408 m² i działki oznaczonej numerem 36/1 arkusz mapy 62 o powierzchni 945 m² oraz części działki o powierzchni około 25 m²

oznaczonej numerem 25 arkusz mapy 62 położonych w Czeladzi w pobliżu ulicy Wiosennej – w realizacji;

Uchwała nr XXXVI/494/2012 Rady Miejskiej w Czeladzi z dnia 27.09.2012 r. w sprawie wyrażenia zgody na oddanie w dzierżawę, dotychczasowemu dzierżawcy nieruchomości stanowiącej część działki nr 2 arkusz mapy nr 38 o pow. 2500 m², położonej przy ul. Szyb Jana w Czeladzi, na podstawie kolejnej umowy zawieranej po umowie zawartej na czas oznaczony do 3 lat, której przedmiotem jest ta sama nieruchomość – w realizacji;

Uchwała nr XXXVI/495/2012 Rady Miejskiej w Czeladzi z dnia 27.09.2012 r. w sprawie wyrażenia zgody na oddanie w dzierżawę, dotychczasowemu dzierżawcy nieruchomości stanowiącej część działki nr 57/2 arkusz mapy nr 15 o pow. 738 m², położonej przy ul. Rolniczej w Czeladzi, na podstawie kolejnej umowy zawieranej po umowie zawartej na czas oznaczony do 3 lat, której przedmiotem jest ta sama nieruchomość – wykonana;

Uchwała nr XXXVI/496/2012 Rady Miejskiej w Czeladzi z dnia 27.09.2012 r. w sprawie wyrażenia zgody na oddanie w dzierżawę, dotychczasowemu dzierżawcy nieruchomości stanowiącej część działki nr 85 arkusz mapy nr 55 o pow. 30 m², położonej przy ul. Robotniczej w Czeladzi, na podstawie kolejnej umowy zawieranej po umowie zawartej na czas oznaczony do 3 lat, której przedmiotem jest ta sama nieruchomość – wykonana;

Uchwała nr XXXVI/497/2012 Rady Miejskiej w Czeladzi z dnia 27.09.2012 r. w sprawie wyrażenia zgody na oddanie w dzierżawę, dotychczasowemu dzierżawcy nieruchomości stanowiącej część działki nr 122/4 arkusz mapy nr 25 o pow. 2,64 m², położonej przy ul. Będzińskiej w Czeladzi, na podstawie kolejnej umowy zawieranej po umowie zawartej na czas oznaczony do 3 lat, której przedmiotem jest ta sama nieruchomość – wykonana;

Uchwała nr XXXVI/498/2012 Rady Miejskiej w Czeladzi z dnia 27.09.2012 r. w sprawie wyrażenia zgody na oddanie w dzierżawę, dotychczasowemu dzierżawcy nieruchomości stanowiącej część działki nr 198 arkusz mapy nr 13 o pow. 63 m², położonej przy ul. Przełajskiej w Czeladzi, na podstawie kolejnej umowy zawieranej po umowie zawartej na czas oznaczony do 3 lat, której przedmiotem jest ta sama nieruchomość – w realizacji;

Uchwała nr XXXVI/499/2012 Rady Miejskiej w Czeladzi z dnia 27.09.2012 r. w sprawie wyrażenia zgody na oddanie w dzierżawę, dotychczasowemu

dzierżawcy nieruchomości stanowiącej część działki nr 248/11 arkusz mapy nr 22 o pow. 22 m², położonej przy ul. Ciołkowskiego w Czeladzi, na podstawie kolejnej umowy zawieranej po umowie zawartej na czas oznaczony do 3 lat, której przedmiotem jest ta sama nieruchomość – wykonana;

Uchwała nr XXXVI/500/2012 Rady Miejskiej w Czeladzi z dnia 27.09.2012 r. w sprawie wyrażenia zgody na oddanie w dzierżawę, dotychczasowemu dzierżawcy nieruchomości stanowiącej działkę nr 67 arkusz mapy nr 30 o pow. 350 m², położonej przy ul. Nowopogońskiej - Strzeleckiej w Czeladzi, na podstawie kolejnej umowy zawieranej po umowie zawartej na czas oznaczony do 3 lat, której przedmiotem jest ta sama nieruchomość – w realizacji;

Uchwała nr XXXVI/501/2012 Rady Miejskiej w Czeladzi z dnia 27.09.2012 r. w sprawie wyrażenia zgody na oddanie w dzierżawę, dotychczasowemu dzierżawcy nieruchomości stanowiącej działkę nr 119 arkusz mapy nr 42 o pow. 65 m², położonej przy ul. Katowickiej - Szybikowej w Czeladzi, na podstawie kolejnej umowy zawieranej po umowie zawartej na czas oznaczony do 3 lat, której przedmiotem jest ta sama nieruchomość – wykonana;

Uchwała nr XXXVI/521/2012 Rady Miejskiej w Czeladzi z dnia 27.09.2012 r. w sprawie wyrażenia zgody na oddanie w dzierżawę, dotychczasowemu dzierżawcy nieruchomości stanowiącej działkę nr 164/2 arkusz mapy nr 4 o pow. 522 m², położonej przy ul. Wojkowickiej w Czeladzi, na podstawie kolejnej umowy zawieranej po umowie zawartej na czas oznaczony do 3 lat, której przedmiotem jest ta sama nieruchomość – wykonana;

Uchwała nr XXXVI/503/2012 Rady Miejskiej w Czeladzi z dnia 27.09.2012 r. w sprawie przyznania w ramach odszkodowania nieruchomości zamiennej działki nr 111 k.m. 5 o pow. 0,0483 ha, stanowiącej własność Gminy Czeladź (położonej w pobliżu ul. Grodzieckiej) w zamian za nabycie przez Gminę Czeladź z mocy prawa działki nr 37/5 k.m. 25 o pow. 0,0273 ha – w realizacji;

Uchwała nr XXXVI/504/2012 Rady Miejskiej w Czeladzi z dnia 27.09.2012 r. w sprawie sprzedaży części nieruchomości gruntowych oznaczonych numerami działek 11/2 i 12/2 oraz 75/6 arkusz mapy 53, położonych w Czeladzi przy ul. Wiejskiej – w realizacji;

Uchwała nr XXXVI/ 485/2012 Rady Miejskiej w Czeladzi z dnia 27 września 2012r. w sprawie: zatwierdzenia do realizacji projektu pt. „Przedszkole Moich Marzeń” w ramach Programu Operacyjnego Kapitał Ludzki – w trakcie realizacji;

Uchwała nr XXXVI/483/2012 Rady Miejskiej w Czeladzi z dnia 27 września 2012r. w sprawie zmian w budżecie miasta na 2012 rok – dokonano zmian w budżecie;
Uchwała nr XXXVI/484/2012 Rady Miejskiej w Czeladzi z dnia 27 września 2012r. w sprawie zmian w Wieloletniej Prognozie Finansowej Miasta Czeladź na lata 2012 – 2021 – dokonano zmian w WPF.

4. Sprawy bieżące.

4.3. Zamówienia publiczne.

Urząd Miasta.

Na podstawie art. 39 ustawy z dnia 29 stycznia 2004r. Prawo zamówień publicznych (tekst jednolity Dz. U. z 2010 r. nr 113, poz. 759 z póź. zm.) ogłoszono przetarg nieograniczony, którego przedmiotem było sporządzenie dwóch planów zagospodarowania przestrzennego gminy Czeladź – Nowe Piaski i Stare Piaski. Oferty złożyło 12 wykonawców. W wyniku dokonanego wyboru w przeprowadzonym postępowaniu w trybie przetargu nieograniczonego na:

Zadanie A: Sporządzenie miejscowego planu zagospodarowania przestrzennego miasta Czeladź - „Nowe Piaski”, 2 października 2012r. zawarta została umowa z URB - ARCH mgr inż. arch. Anną Kłoszewską - Wanik, 41-211 Sosnowiec ul. Jaskółek 35 na kwotę 39.729,- zł;

Zadanie B: Sporządzenie miejscowego planu zagospodarowania przestrzennego miasta Czeladź - „Stare Piaski” , 2 października 2012r. zawarta została umowa z Pracownią Urbanistyczną w Rybniku Sp. z o. o. z siedzibą w Rybniku przy ul. Sobieskiego 15 na kwotę 7.177,- zł.

W okresie sprawozdawczym w Urzędzie Miasta udzielono 75 zamówień o wartości poniżej 14 000 € każde, o łącznej wartości szacunkowej 95.769,20 zł netto.

Od początku br. zarejestrowano 840 zamówień poniżej progu ustawowego o wartości 1.623.454,25 zł.

Miejska Biblioteka Publiczna.

Poniżej 14.000 euro

Od początku 2012 roku do dnia 8.10.2012 r. udzielono 283 zamówienia na kwotę 123.582,18 zł netto w tym: 220 dostaw na kwotę 85.993,51 zł netto oraz 62 usługi na kwotę 37.858,67 zł netto. W okresie międzysesyjnym udzielono 30

zamówień na kwotę 14.259,00 zł netto, w tym: 26 dostaw na kwotę 13.684,00 zł netto oraz 4 usługi na kwotę 575,00 zł netto.

Muzeum Miejskie „Saturn”.

Od 01.01.2012 r. w Muzeum Saturn w Czeladzi zarejestrowano 111 dostaw na kwotę 18.033, 60 zł netto, 20 475,69 zł brutto oraz 87 usług na kwotę 130.540,07 zł netto, 143.892,44 zł brutto.

Zakład Budynków Komunalnych.

Prace nadzorowane przez inspektorów nadzoru w Dziale Technicznym:

- bieżące usuwanie awarii zgłaszanych przez lokatorów,
- bieżące usuwanie usterek kominiarskich,
- wizje lokalne,
- dokonywanie odbioru robót zleconych firmą zewnętrzną (remont kominów na ul. 17 Lipca 4-6),
- ocena jakości wykonanych robót (postawienie pieców kaflowych),
- dokonywanie oceny stanu technicznego obiektów i instalacji opartych pisemną opinią techniczną,
- udzielanie odpowiedzi na pisma lokatorów,
- sprawdzanie kosztorysów.

Prace wykonane przez pracowników Warsztatu:

- wykonane zlecenia elektryczne (awarie) – 11 szt.
- wykonane zlecenia wod.-kan. (awarie) – 26 szt.
- wykonane zlecenia inne(awarie) – 24 szt.
- wymieniono 26 szt. wodomierzy,
- wykonano remonty instalacji elektrycznej (ul. Tuwima 19/12, ul. Spółdzielcza 5/8, ul. Waryńskiego 10/3),
- wykonano remont mieszkania wolnostojącego (ul. Katowicka 99c/6)
- koszenie trawy na osiedlu oraz na terenie miasta,
- wymiana przęseł na KWK „Saturn”.

Miejski Zarząd Gospodarki Komunalnej.

W okresie sprawozdawczym wykonano: demontaż betonowych płyt drogowych w drodze gruntowej ulicy Szyb Jana, przewóz i układanie betonowych płyt drogowych w drodze gruntowej ulicy Staropogońskiej. Malowanie i odnawianie oznakowania poziomego przy ul. :Handlowej, Kombatantów, 27-Stycznia, Krótkiej, Wiejskiej, Wiosennej, Bytomskiej, Kilińskiego oraz Piaskowej. Pomalowano barierki drogowe przy ul. : Nowopogońskiej, Katowickiej, Reymonta, 1-Maja, Bytomskiej, Szpitalnej, Kombatantów i Staszica. Odspoinowywano krawężniki przy ul. : Wąskiej, Robotniczej, Wiejskiej, Poniatowskiego oraz na Rynku. Oczyszczono kratki kanalizacji deszczowej w ul. : Prostej, Zwycięstwa, Piaskowej, Dalekiej, Robotniczej, Słowińskiej, Żytniej, Mieczyków, Ciołkowskiego, Kosmonautów, Narutowicza, Żwirki i Wigury, Kilińskiego, Bytomskiej, Przełajskiej, Ogrodowej. Wymieniono piasek w piaskownicy na terenie Przedszkola przy ul. Kombatantów. Przebudowano schody przy ul. Kombatantów oraz naprawiono uszkodzone schody przy ul. Armii Krajowej.

Uzupełniono brakujące kratki kanalizacyjne w ul. : Kilińskiego, Robotniczej, Granicznej, Saturnowskiej, Spacerowej i Promyka.

Zamiatano liście na ul. : Kościuszki, na Rynku oraz 1-Maja.

Przełożono 20 m² zapadniętej kostki brukowej w chodniku przy ulicy 21-Listopada. Dokonano częściowej naprawy nawierzchni ul. : 27-Stycznia, ks. Skorupki, Saturnowska, Żytnia, Graniczna, Betonowa. Wymieniono uszkodzony słup oświetleniowy przy ul. Granicznej.

Zakład Inżynierii Komunalnej Sp. z o.o.

We wrześniu 2012r. wprowadzono do obiegu ze źródeł własnych tj. studni: Przełajka – Grodziecka – Szpitalna – 76.637 m³ wody, od GPW zakupiono 42.220 m³ wody. W okresie sprawozdawczym usunięto 17 awarii wodociągowych oraz udrożniono 5 kanałów na dł. 200 m.

4.2. Zarządzenia Burmistrza Miasta.

W okresie sprawozdawczym Burmistrz Miasta Czeladź wydała 19 zarządzeń.

4.4. Decyzje administracyjne (pozwolenia, zezwolenia, koncesje).

Od 11.09.br. do 08.10.br. wydano 1.942 decyzje, w tym:

- ws. przyznania świadczeń społecznych – 1.095,

- ws. przyznania świadczeń rodzinnych – 297,
- ws. funduszu alimentacyjnego – 266,
- ws. przyznania dodatków mieszkaniowych – 165,
- ws. odmowy przyznania świadczeń społecznych – 10,
- ws. odmowy przyznania świadczeń rodzinnych – 21,
- ws. odmowy przyznania funduszu alimentacyjnego – 8,
- ws. odmowy przyznania dodatków mieszkaniowych – 5,
- ws. skierowania do DPS poza Czeladzią – 3,
- ws. ustalenia odpłatności za pobyt w DPS poza Czeladzią – 1,
- ws. skierowania do DPS w Czeladzi – 2,
- ws. umieszczenia w DPS w Czeladzi – 1,
- ws. ustalenia odpłatności za pobyt w DPS w Czeladzi – 1,
- o warunkach zabudowy i zagospodarowania terenu – 2,
- zezwalających na usunięcie łącznie 11 drzew – 5,
- ws. lokalizacji urządzenia infrastruktury technicznej – 4,
- ws. sprawie zajęcia pasa drogowego – 6,
- ws. ewidencji ludności -5,
- ws. podatku od nieruchomości - 45

W okresie sprawozdawczym wpłynęły 4 wnioski od przedsiębiorców ubiegających się o zezwolenia na sprzedaż napojów alkoholowych. Gminna Komisja Rozwiązywania Problemów Alkoholowych zaopiniowała wnioski pozytywnie. Przygotowano i wydano zezwolenia stałe dla 2 przedsiębiorców, oraz 2 zezwolenia na jednorazową sprzedaż napojów alkoholowych (piwa, wina) podczas „Jarmarku Tradycyjnego” w dniach 14 - 16 wrzesień 2012 r.

Przygotowano i wydano 2 decyzje administracyjne ws. rezygnacji ze sprzedaży napojów alkoholowych.

Ponadto dokonano 1 wpisu do Rejestru Działalności Regulowanej w zakresie odbierania odpadów komunalnych od właścicieli nieruchomości na terenie gminy Czeladź.

4.4.Ochrona zdrowia i pomoc społeczna.

We wrześniu 2012 r. pracownicy Telefonu Zaufania udzielili 44 porady i wsparcie osobom uzależnionym, ich rodzinom oraz innym osobom znajdującym się w trudnej sytuacji życiowej.

W Zespole Konsultacyjnym udzielane są porady prawne, prowadzona jest terapia grupowa dla osób uzależnionych od alkoholu, działa grupa terapeutyczna dla osób dotkniętych problemem alkoholowym, odbywają się zajęcia edukacyjno-korekcyjne ze sprawcami przemocy domowej, udzielane są konsultacje dla rodzin z problemem uzależnienia, w sprawach przemocy w rodzinie, dla osób uzależnionych od narkotyków oraz osób z problemem HIV/AIDS. We wrześniu udzielono 50 konsultacji.

Zakupiono koszulki dla uczniów biorących udział w IX Powiatowej Olimpiadzie Osób Niepełnosprawnych, która odbyła się 28 września 2012 r. w Będzinie – Łagiszy.

Zapewniono przeprowadzenie przez Powiatowy Zespół Zakładów Opieki Zdrowotnej w Będzinie – Szpital w Czeladzi badań profilaktycznych wad postawy wśród uczniów klas pierwszych z szkół podstawowych z czeladzkich placówek oświatowych. Badania przeprowadzane są w terminie od 24 września do 31 października 2012 r.

Zapewniono przeprowadzenie przez Fundację „Pro - Salute” wykładów z zakresu profilaktyki zdrowotnej dla rodziców uczniów klas pierwszych szkół podstawowych pt. Profilaktyka wad postawy. Wykłady odbywały się w terminie:

- 2 październik 2012 r. – Szkoła Podstawowa Nr 1 w Czeladzi
- 3 październik 2012 r. – Szkoła Podstawowa Nr 2 w Czeladzi
- 9 październik 2012 r. – Szkoła Podstawowa Nr 3 w Czeladzi
- 10 październik 2012 r. – Szkoła Podstawowa Nr 7 w Czeladzi

Od 17 września do 21 grudnia 2012 r. w Szkole Podstawowej Nr 1 w Czeladzi realizowane są zajęcia pozalekcyjne artystyczne oraz zajęcia z psychologiem.

Od 1 października do 8 grudnia 2012 r. realizowane są zajęcia opiekuńczo-wychowawcze w świetlicy „Skrzat” przy Szkole Podstawowej Nr 3 w Czeladzi, w świetlicy „Szerszenie” przy Szkole Podstawowej Nr 7 w Czeladzi oraz w świetlicy Zespołu Szkół Specjalnych oraz zajęcia taneczno - ruchowe dla Zespołu „Misz-Masz”.

Gminna Komisja Rozwiązywania Problemów Alkoholowych.

Wpłynęło 6 wniosków o wszczęcie postępowania dot. zastosowania obowiązku leczenia odwykowego, przeprowadzono 94 rozmowy motywacyjno – interwencyjne z osobami uzależnionymi oraz członkami ich rodzin, skierowano 4 osoby na badania do biegłych w celu wydania pisemnej opinii o stopniu uzależnienia od alkoholu ze wskazaniem rodzaju zakładu odwykowego.

Wysłano 6 odpowiedzi o leczeniu osoby uzależnionej do Prokuratury Rejonowej w Będzinie. 6 osób wezwano na posiedzenia GKRPA oraz wystosowano 25 indywidualnych wezwań na rozmowy profilaktyczne.

Zespół Interdyscyplinarny ds. Przeciwdziałania Przemocy w Rodzinie.

W okresie międzysesyjnym sporządzono 1 Niebieską Kartę, powołano 1 grupę roboczą w celu przeprowadzenia procedury wynikającej z Rozporządzenia Rady Ministrów z dnia 13 września 2011 roku w sprawie procedury „Niebieskiej Karty” oraz wzorów formularzy „ Niebieska Karta”.

W dniu 20.09.2012 roku odbyło się posiedzenie Zespołu Interdyscyplinarnego na którym omówiono 10 przypadków Niebieskich Kart i podjęto decyzję o zakończeniu procedury w 7 środowiskach.

Świetlica Środowiskowa

W okresie sprawozdawczym w zajęciach organizowanych przez Świetlicę brało udział 25 dzieci w wieku od 6 do 15 roku życia. Placówka czynna była w godzinach od 13.00 do 18.00. Kadra Świetlicy zapewniła dzieciom pomoc w odrabianiu prac domowych i nauce oraz konstruktywne spędzanie czasu wolnego poprzez zajęcia manualne, plastyczne, kulinarne oraz profilaktyczne, mające na celu wspieranie rozwoju dzieci i młodzieży oraz korygowanie zaburzeń zachowania. Dzięki

współpracy z Powiatowym Młodzieżowym Domem Kultury w Będzinie cyklicznie odbywały się następujące zajęcia:

- poniedziałki i piątki – wychowanie przez sztukę
- wtorki i czwartki – zajęcia sportowe

W bieżącym okresie Świetlica Środowiskowa kontynuowała współpracę z Akademią Piłki Nożnej w Czeladzi w ramach realizacji programu „ Organizacja prozdrowotnych i sportowych zajęć pozalekcyjnych dla dzieci i młodzieży na terenie miasta Czeladź jako alternatywne formy spędzania czasu wolnego, przeciwdziałające uzależnieniom i patologiom społecznym”.

W ramach programu w każdą środę na terenie boiska Świetlicy odbywały się zajęcia sportowe z trenerem piłki nożnej.

Środowiskowy Klub Samopomocy

W okresie sprawozdawczym Klub oferował szereg zajęć min.: " Kącik Komputerowy" - nabywanie umiejętności obsługi komputera, nauka korzystania z Internetu, zajęcia ruchowe - nording walking, zajęcia kulinarne - " Kolorowe kanapki", zajęcia plastyczne - zbieranie darów jesieni - nauka układania bukietów, zajęcia manualne - origami sztuka składania papieru (kwiaty, zwierzątka), zajęcia muzyczne, karaoke, zajęcia relaksacyjne przy muzyce, treningi pamięci (gry planszowe, komputerowe, rebusy, krzyżówki) spacer, wspólne śpiewanie.

Ponadto odbyły się wykłady i warsztaty psychologiczne pt. " Stres – sposoby radzenia sobie ze stresem". Całodzienna wycieczka do Krakowa - zwiedzanie zabytków miasta.

4.5. Bezpieczeństwo publiczne.

Przeprowadzono 157 interwencji. Nałożono 38 mandatów karnych na kwotę 3.050 zł, w tym: z art.145 Zaśmiecanie miejsca publicznego - 14 na kwotę 700 zł, z art.43¹ ust.1 Ustawy o Wychowaniu w Trzeźwości i Przeciwdziałaniu Alkoholizmowi - 18 na kwotę 1.800 zł, z art.97 KW, naruszenie przepisów Prawo o Ruchu Drogowym - 2 na kwotę 100 zł, z art.77 KW, brak dozoru nad psem - 1 na kwotę 50zł, z art.63a §1KW, umieszczanie ogłoszeń w miejscu publicznym do tego nie przeznaczonym - 2 na kwotę 300zł oraz z art. 71 Ustawy o odpadach, termiczne przekształcanie odpadów poza spalarnią odpadów - 1 na kwotę 100 zł.

Pouczono 56 osób. Wylegitymowano 94 osoby. Skontrolowano 323 razy miejsca zagrożone występowaniem wykroczeń i przestępstw. Doprowadzono: do Izby Wyrzeźwień 10 osób, do miejsca zamieszkania 6 osób oraz przekazano do Pogotowia Ratunkowego 2 osoby.

Wykonano 17 konwojów dokumentów i wartości pieniężnych. Udzielono 38 razy pomocy Wydz. UMC.

4.6. Oświata i edukacja.

„Przedszkole Moich Marzeń”

W ramach Priorytetu IX, Poddziałania 9.1.1 Zmniejszanie nierówności w stopniu upowszechniania edukacji przedszkolnej Programu Operacyjnego Kapitał Ludzki projekt pt: „Przedszkole Moich Marzeń” w wyniku przeprowadzonych negocjacji otrzymał kwotę dofinansowania w wysokości 318 529,16 zł. Całkowita wartość projektu wynosi 374 740,19 zł, w tym wkład własny niepieniężny 56 211,03 zł.

W przygotowaniu jest, przez Urząd Marszałkowski, umowa o dofinansowanie ww. projektu.

„Indywidualizacja procesu nauczania uczniów w klasach I - III szkół podstawowych zlokalizowanych na terenie Gminy Czeladź” (Priorytet IX Rozwój wykształcenia i kompetencji w regionach, Poddziałania 9.1.2 Wyrównywanie szans edukacyjnych uczniów z grup o utrudnionym dostępie do edukacji oraz zmniejszanie różnic w jakości usług edukacyjnych). W ramach projektu przeprowadzono w Szkole Podstawowej Nr 1, Nr 2, Nr 3 i Nr 7 proces rekrutacji uczniów biorących udział w projekcie na rok szkolny 2012/2013. Z dniem 1.10.2012r. rozpoczęto realizację zajęć pozalekcyjnych, które odbywać się będą zgodnie z kwartalnym harmonogramem form wsparcia (plan zajęć).

„Czeladzka Liga Naukowa”

Projekt „Czeladzka Liga Naukowa” (Priorytet IX Rozwój wykształcenia i kompetencji w regionach, Poddziałania 9.1.2 Wyrównywanie szans edukacyjnych uczniów z grup o utrudnionym dostępie do edukacji oraz zmniejszanie różnic w jakości usług edukacyjnych) - w przygotowaniu jest, przez Urząd Marszałkowski, umowa o dofinansowanie ww. projektu.

W okresie międzysesyjnym:

- sporządzono zbiorcze sprawozdanie na dzień 10 września 2012r. z Systemu Informacji Oświatowej;
- 26 września 2012 r. odbyła się narada z dyrektorami placówek oświatowych.

Żłobek Miejski w Czeladzi

Do żłobka uczęszcza 48 dzieci. Na bieżąco wydawane są karty zapisu dzieci do żłobka na rok szkolny 2012/2013.

Na terenie placówki 4 osoby wykonują prace społecznie - użyteczne (3 mężczyzn przenosi posiłki oraz wykonuje prace porządkowe; 1 kobieta pomaga przy sprzątanii).

Przedszkole Publiczne nr 1

W przedszkolu pracują 3 osoby w ramach prac społecznie użytecznych (2 kobiety pomagają w zmywaniu i sprzątanii oraz 1 mężczyzna pomaga konserwatorowi).

We wrześniu 2012 r. dzieci z przedszkola brały udział w akcji „Sprzątanie Świata”.

Dzieci z grupy 4 i 6-latków (grupa „A”) obejrzały spektakl teatralny pt. „Królewna Śnieżka” w Teatrze Zagłębia w Sosnowcu.

Przedszkole zorganizowało wycieczkę do Leśnego Parku Niespodzianek w Ustroniu.

Przedszkole Publiczne nr 4

W ramach współpracy z Powiatowym Urzędem Pracy w Będzinie, przedszkole zatrudnia jedną osobę w charakterze pomocy dla nauczycielki.

14 września 2012 r. 5 i 6 – latki uczestniczyły w akcji „Sprzątanie Świata – Polska 2012” pod hasłem „Kocham, lubię, szanuję...nie śmieję”.

Po przerwie wakacyjnej rozpoczęto prowadzenie zajęć sportowych realizowanych przez Akademię Piłki Nożnej Czeladź, współfinansowanych przez gminę Czeladź. Zajęcia prowadzone są dwa razy w tygodniu dla dzieci 5 i 6 – letnich.

27 września 2012 r. w przedszkolu zorganizowano Dzień Ziemiaka.

4 października 2012 r. w przedszkolu obchodzono Światowy Dzień Zwierząt, dla dzieci z grupy 6 – latków zorganizowano wycieczkę do sklepu zoologicznego „Fantom” w Czeladzi, a dla dzieci z grupy 4 i 5 – latków, zorganizowano wycieczkę do Przychodni Weterynaryjnej „Bafir” w Czeladzi.

5 października 2012 r. dzieci z grupy 4, 5 i 6 – latków, pojechały na wycieczkę do Sali Zabaw „Nibylandia” w Katowicach.

Przedszkole Publiczne nr 5

Przedszkole zatrudnia 5 osób do prac społecznie użytecznych (3 kobiety pomagają w kuchni, 1 kobieta wykonuje prace porządkowe oraz pomaga przy wydawaniu posiłków; 1 mężczyzna pomaga konserwatorowi).

14 września 2012 r. wszystkie przedszkolaki wraz z nauczycielami brały aktywny udział w corocznej akcji „Sprzątanie świata”.

1 października 2012 r. zgodnie z umową – WAB Pracownia Projektowa Sp. z o.o. w Dąbrowie Górniczej, dostarczyła dokumentację związaną z „Odrowadzeniem wód deszczowych oraz ścieków sanitarnych z posesji i budynku, wymianę przyłącza elektroenergetycznego oraz opracowanie dokumentacji na wymianę wewnętrznej instalacji elektrycznej w kuchni”.

3 października 2012 r. przeprowadzono badanie wad postawy u dzieci.

Przedszkole kontynuuje:

- współpracę z Miejską Biblioteką Publiczną na Piaskach (cykliczne spotkania pracowników Biblioteki z dziećmi z Przedszkola);
- akcję „Drugie życie nakrętek”;
- akcję zbierania surowców wtórnych – makulatury (współpraca z firmą „WTÓRMEX” STENA z Siemianowic Śląskich).

Przedszkole Publiczne nr 7

Przedszkole zatrudnia 2 osoby w ramach prac społecznie użytecznych (2 kobiety wykonują prace porządkowe). 3 osoby zostały skierowane do pracy na terenie przedszkola przez kuratora Sądu w Będzinie (1 mężczyzna wykonuje drobne prace remontowo-budowlane; 2 kobiety sprzątają w ogrodzie przy przedszkolu oraz na parkingu).

W okresie międzysesyjnym:

- odbyły się zajęcia w Bibliotece Miejskiej w Czeladzi filia nr I adresowane do 5 i 6- latków,
- dzieci obejrzały spektakl teatralny pt. „Dokąd poszło zdrowie?”.

Przedszkole Publiczne nr 9

W przedszkolu zatrudnione są 2 stażystki z Powiatowego Urzędu Pracy w Będzinie (od 31.09.2011 r. do 30.11.2012 r.).

W ramach prac społecznie użytecznych w Przedszkolu znalazło zatrudnienie 5 osób (4 osoby do przenoszenia posiłków do sąsiedniego budynku żłobka, prac porządkowych oraz 1 osoba jako pomoc kuchenna).

W ramach prac interwencyjnych zatrudnienie znalazły 2 osoby (pomoc kuchenna i woźna).

Akcje, kampanie, uroczystości, spotkania i konkursy:

- „Kocham, lubię, szanuję...nie śmieję” - pod takim hasłem odbyła się akcja sprzątnięcia świata, w której przedszkolaki brały czynny udział.
- Przystąpienie do trzeciej edycji Akademii Zdrowego Przedszkolaka pod hasłem „Jemy owoce i warzywa sezonowe”.

Przedszkole kontynuuje udział w:

- ogólnopolskim programie „Optymistyczne Przedszkole”
- Kampanii Społecznej „Pola nadziei” organizowanej przez Stowarzyszenie św. Tomasza Apostoła w Sosnowcu – założenie żonkilowego ogródka na terenie ogrodu przedszkolnego (sadzenie cebulek żonkili)
- zbiórce makulatury, tonerów, zużytych baterii, plastikowych nakrętek.

17 września 2012 r. w przedszkolu zakończył się remont 2 sanitariatów. Dzieci z grupy 5-latków powróciły do siedziby Przedszkola.

Przedszkole Publiczne nr 10

W ramach prac społecznie użytecznych pracują 3 osoby (2 kobiety pomagają w kuchni i przy pracach porządkowych; 1 mężczyzna pracuje przy porządkowaniu terenu na terenie placówki).

Od września w przedszkolu odbywają się zajęcia sportowo - rekreacyjne realizowane przez Akademię Piłki Nożnej Czeladź, współfinansowane przez gminę Czeladź, w których biorą udział dzieci 5 i 6-letnie.

14 września 2012 r. przedszkolaki wzięły udział w akcji „Sprzątnięcie świata - Polska”.

16 września 2012 r. podczas odpustu parafialnego ku czci Matki Bożej Bolesnej na scenie uczestniczyli wychowankowie przedszkola.

29 września 2012 r. w ogrodzie przedszkolnym odbył się Piknik Rodzinny pod hasłem „Warzywny Dzień”.

1 października 2012 r. dzieci obejrzały przedstawienie pt. „Dokąd poszło zdrowie?” w wykonaniu aktorów Teatru „Skrzat” z Krakowa.

4 października 2012 r. obchodzono w przedszkolu Światowy Dzień Ochrony Zwierząt. W tym dniu wszystkie dzieci wzięły udział w grach, zabawach i konkursach o zwierzętach.

Przedszkole przystąpiło do 3 edycji Piramidy Żywienia Przedszkolaka, jesień 2012 pod hasłem: „Jemy warzywa i owoce sezonowe!”.

W przedszkolu kontynuowane są następujące akcje:

- plastikowych nakrętek,
- makulatury,
- tonerów.

Przedszkole Publiczne nr 11

Na terenie przedszkola 2 osoby wykonują prace społeczno – użyteczne (od 1.09.2012 r. - 2 mężczyzn pomaga konserwatorowi).

W okresie międzysesyjnym zorganizowano:

- „Sprzątanie Świata” pod hasłem „Kocham, lubię, szanuję....nie śmieczę” - udział dzieci w akcji ekologicznej;
- „Jemy warzywa i owoce sezonowe” przystąpienie do III edycji Piramidy Żywienia Przedszkolaka;
- „Dokąd poszło zdrowie” – teatryk dla dzieci w wykonaniu aktorów Teatru „Skrzat” z Krakowa.

Kontynuacja akcji:

- „Kasperek” – akcja zbiórki zakrętek, na rehabilitację dla poszkodowanych w wypadkach komunikacyjnych;
- „Baterie” – akcja zbiórki zużytych baterii, współpraca z firmą REBA;
- „Cała Polska czyta dzieciom” – współpraca z Filią Miejskiej Biblioteki Publicznej;
- „Pasowanie na Czytelnika” – zakończenie lekcji bibliotecznych w Miejskiej Bibliotece Publicznej.

Szkoła Podstawowa nr 1

Na terenie placówki 4 osoby odbywają prace interwencyjne (2 kobiety pomagają woźnej oraz przy sprzątaniu; 2 mężczyzn pomaga konserwatorowi).

Imprezy szkolne, miejskie:

- Udział pocztu sztandarowego w mszy św. w intencji miasta, w parafii św. Mateusza;
- Udział klas VI w akcji „Sprzątanie świata” - sprzątanie wzgórza Borzecha

Konkursy:

Dyplom w randze „medalu dużego pozłacanego” dla Młodzieżowego Koła Filatelistycznego Polskiego Związku Filatelistów przy Szkole Podstawowej nr 1 za eksponat pod tytułem „Katalog 25 lat MKF im. Czesława Słani przy Szkole Podstawowej nr 1 w Czeladzi”.

Zawody:

- II miejsce w Miejskich Sztafetowych Biegach Przełajowych Dziewcząt;
- III miejsce w Powiatowych Sztafetowych Biegach Przełajowych Dziewcząt;
- I miejsce w mieście grupa młodszą w III Turnieju Orlika o Puchar Premiera Donalda Tuska - piłka nożna;
- I miejsce w mieście grupa starsza w III Turnieju Orlika o Puchar Premiera Donalda Tuska - piłka nożna;
- eliminacje w Blachowni Śląskiej III Turnieju Orlika o Puchar Premiera Donalda Tuska - grupa młodszą i starszą;
- I miejsce w XIV Memoriale Lekkoatletycznym im. J. Pawełczyka - zespołowo;
- II miejsce indywidualnie w Biegach Przełajowych o Puchar Prezydenta miasta Katowice (41 Masowe biegi Przełajowe o Paterę „Polska-Dziennik Zachodni” Śląskiego TKKF”;
- III miejsce indywidualnie w Katowickich Biegach Przełajowych o Puchar Prezydenta miasta Katowice (41 Masowe biegi Przełajowe o Paterę „Polska-Dziennik Zachodni” Śląskiego TKKF”.

Rozpoczęto zajęcia sportowe w ramach SKS.

Kontynuowane są akcje:

- „Pij mleko-będziesz wielki”;
- „Warzywa i owoce w szkole”
- „Zbieramy baterie i tonery”.

Szkoła Podstawowa nr 3

Szkoła pozyskała pracowników do prac społecznie użytecznych (aktualnie 6 osób – 2 osoby skazane z Sądu Rejonowego w Będzinie, 4 osoby oddelegowane przez MOPS).

Osiągnięcia szkoły:

- II miejsce w XV Memoriale Lekkoatletycznym im. Józefa Pawełczyka;
- II miejsce w klasyfikacji indywidualnej w ramach 41 Masowych Biegów Przełajowych o Paterę „Polska - Dziennik Zachodni” i Śląskiego TKKF Katowice.

Innowacje i eksperymenty:

kl. II b – Teatr małych aktorów (okres realizacji 3 lata) – innowacja.

Kontynuowane są ogólnopolskie akcje „Szkłanka mleka” oraz „Owoce w szkole”.

Szkoła Podstawowa nr 7

Szkoła zatrudnia 4 osoby do prac społecznie użytecznych (4 kobiety pomagają przy sprzątanii).

Szkoła uczestniczyła w organizacji pikniku rodzinnego przy Kościele Matki Boskiej Bolesnej w Czeladzi – Piaski przygotowując występy artystyczne.

Sukcesy uczniów szkoły:

- I miejsce w miejskich biegach sztafetowych dziewcząt;
- II miejsce w powiatowych biegach sztafetowych dziewcząt;
- I miejsce w miejskich biegach sztafetowych chłopcy;
- I miejsce w miejskich biegach sztafetowych chłopcy;
- III miejsce (drużynowo) w Lekkoatletycznym Memoriale Pawełczyka.

W szkole rozpoczęły się zajęcia z programu:

- Kapitał ludzki - „Indywidualizacja procesu nauczania uczniów klas I-III”.
- Kapitał ludzki - „ Język angielski dla zdolnych uczniów klas V”- organizator firma ANGMEN

W szkole prowadzone są zajęcia sportowe organizowane przez: Miejski Szkolny Związek Sportowy - 8h/tyg.; Akademia Piłki Nożnej - 3h/tyg.; Klub Sportowy Górnik Piaski - 4 h/tyg.

W szkole odbyły się kontrole: inspekcji sanitarnej i ZUS - nie wydano zaleceń.

Miejski Zespół Szkół

1 osoba odpracowuje zadłużenie w czynszu, a 3 osoby oddelegowane z MOPS-u do prac społeczno – użytecznych.

OSIĄGNIĘCIA ARTYSTYCZNE:

- III Diecezjalny Festiwal Pieśni Liturgicznej w Sosnowcu – III miejsce zespół „Mini Babki” MZS – SP 2.

WYDARZENIA:

- Szkoła uczestniczy w Projekcie realizowanym przez Firmę Edukacyjną „ANGMEN” - „Język angielski oknem na świat” - Projekt realizowany jest z środków Europejskiego Funduszu Społecznego.
- Udział uczniów MZS w Ogólnopolskich Targach „Cyfrowa Szkoła”.
- Udział uczniów klas I MZS – SP2 w akcji „Specjaliści czytają dzieciom”, organizowanej przez MBP.
- Udział uczniów MZS – G1 w warsztatach teatralnych w ramach Spotkań Młodych Diecezji Sosnowieckiej.
- Udział uczniów MZS – G1 w zajęciach na Uniwersytecie Śląskim – Osobliwości świata fizyki.

ORGANIZACJA:

- Udział uczniów MZS w akcji – „Sprzątanie Świata”.
- Kiermasz używanych podręczników.
- Europejski Dzień Języków Obcych – uroczysty apel, konkursy z nagrodami.

OSIĄGNIĘCIA SPORTOWE:

MZS - SP 2

- Miejskie igrzyska młodzieży szkolnej w sztafetowych biegach przełajowych – II miejsce chłopcy;
- Powiatowe igrzyska młodzieży szkolnej w sztafetowych biegach przełajowych – III miejsce chłopcy;
- Lekkoatletyczny Memoriał im. J. Pawełczyka – II miejsce.

MZS – G1

- Miejska gimnazjada młodzieży szkolnej w sztafetowych biegach przełajowych – I miejsce dziewczęta;

- Powiatowa gimnazjada młodzieży szkolnej w sztafetowych biegach przełajowych – III miejsce dziewczęta;
- Miejska gimnazjada młodzieży szkolnej w sztafetowych biegach przełajowych – I miejsce chłopcy;
- Powiatowa gimnazjada młodzieży szkolnej w sztafetowych biegach przełajowych – III miejsce chłopcy;
- Lekkoatletyczny Memoriał im. J. Pawełczyka – I miejsce.

Gimnazjum nr 2

Szkoła zatrudnia 2 osoby do prac społecznie użytecznych (1 kobieta wykonuje prace porządkowe wewnątrz placówki; 1 mężczyzna – prace porządkowe na zewnątrz placówki oświatowej).

Przeprowadzono diagnozy na rozpoczęcie nauki we wszystkich klasach:

- z matematyki („Sesja z plusem”) we współpracy z Gdańskim Wydawnictwem Oświatowym,
- z języka polskiego („Pomagamy uczyć”) we współpracy z Wydawnictwami Szkolnymi i Pedagogicznymi.

Udział uczniów w:

- miejskich zawodach sportowych – Memoriał im. J. Pawełczyka (III miejsce);
- warsztatach filmowych;
- Marszu dla Życia i Rodziny w ramach Spotkań Młodych Diecezji Sosnowieckiej;
- warsztatach psychologicznych na temat mechanizmów uzależnień, które odbywały się w Miejskiej Bibliotece Publicznej;
- „Sprzątaniu świata 2012”.

W szkole trwają akcje:

- zbiórki nakrętek w ramach pomocy dla chorego dziecka,
- gromadzenia darów dla schroniska dla zwierząt,
- zbiórka makulatury.

Gimnazjum nr 3

6 osób wykonuje na terenie placówki prace społeczno - użyteczne. 2 osoby skierowane z Sądu Rejonowego w Będzinie wykonują nieodpłatną kontrolowaną

pracę na cele społeczne. 1 osoba odbywa staż w ramach współpracy z Powiatowym Urzędem Pracy w Będzinie – prace administracyjno – biurowe.

2 października 2012 r. odbyła się kontrola z Delegatury Śląskiego Kuratorium Oświaty w Sosnowcu. Zakres kontroli:

- Organizacja roku szkolnego 2012/13,
- Zatrudnienie nauczycieli zgodnie z kwalifikacjami,
- Organizacja zajęć rewalidacyjnych zgodnie z potrzebami uczniów.

Państwowa Inspekcja Sanitarna przeprowadziła kontrolę realizacji wymagań w sprawie remontu pionu sanitariatu w segmencie A. Zalecany remont jest realizowany i zostanie zakończony do 19 października 2012r. w wyniku kontroli zalecono pomalowanie ścian w szatniach przy sali gimnastycznej i udostępnienie toalety dla uczniów przy tym obiekcie.

Społeczne – konkursy, turnieje, zawody:

- XV Memoriał Lekkoatletyczny im. Józefa Pawełczyka – II miejsce.

Ważne wydarzenia:

- Powołano Stowarzyszenie Rodziców Uczniów Gimnazjum nr 3 z siedzibą w Czeladzi – trwa procedura rejestracji stowarzyszenia.
- Podjęto współpracę ze Stowarzyszeniem „Przyjazna szkoła” w Mysłowicach w celu umożliwienia pozyskiwania przez szkołę 1% odpisu z podatku PIT.

4.7. Kultura i sport.

Urząd Miasta.

W okresie sprawozdawczym przygotowano wyjazd oficjalnej delegacji miasta Czeladź (władze miasta, radni RM, przedstawiciele stowarzyszeń i organizacji pozarządowych) do Aubry we Francji w dniach 30.09.2012r. - 09.10.2012 r.

W niedziele: 16.09.2012 r., 23.09.2012r. i 30.09.2012 z inicjatywy Burmistrza Miasta odbyły się w czeladzkich kościołach kolejne msze św. w intencji miasta i mieszkańców z okazji jubileuszu 750-lecia lokacji Miasta Czeladź. W uroczystych nabożeństwach uczestniczyły poczty sztandarowe Miasta Czeladź, placówek oświatowych, Polskiego Związku Działkowców Delegatura Rejonowa w Sosnowcu, Harcerskiego Kręgu Seniora, Ochotniczej Straży Pożarnej. Podczas mszy św. Burmistrz Miasta Teresa Kosmala przekazała proboszczom parafii symboliczny dar - „Historię Czeladzi”.

16.09.2012r. – odbyła się uroczysta mszy św. „Solidarnościowa” w kościele św. Archaniołów. Współorganizowano wraz z parafią MBB w Czeladzi – Piaski festyn rodzinny z okazji odpustu parafialnego.

24.09.2012r. - obsługa organizacyjna i medialna uczestnictwa Burmistrz Miasta Teresy Kosmali w otwarciu placówki dyplomatycznej – Konsulatu Honorowego Serbii w Czeladzi i udziału w uroczystościach w Śląskim Urzędzie Wojewódzkim.

25.09.2012r. – obsługa medialna i fotograficzna jubileuszu 100-lecia urodzin p. Sabiny Pargulskiej.

27.09.2012r. - organizacja uroczystości pod pomnikiem Związku Orła Białego z okazji 73 rocznicy Podziemnego Państwa Polskiego i Szarych Szeregów.

01.10.2012r. – obsługa medialna jubileuszu 100-rocznicy urodzin pani Pelagii Świeczki.

Trwa przygotowanie cyklu spotkań Burmistrza z mieszkańcami w dniach 16 i 23.10.2012 r. - Temat wiodący: stan budżetu w 2012 r. i plan na 2013 r.

Trwają przygotowania do obsługi fotograficznej i medialnej miejskiej uroczystości „Dzień Edukacji Narodowej” oraz obsługi medialnej i fotograficznej Zakończenia Roku Pasiecznego.

Przygotowano w okresie międzysesyjnym w Urzędzie Miasta wystawę z okazji 750-lecia lokacji Miasta Czeladź wraz z wyłożeniem Księgi pamiątkowej.

Przez cały wrzesień trwała dystrybucja specjalnego wrześnieowego wydania „Echo Czeladzi” (w zwiększonym nakładzie do 7 tysięcy egzemplarzy i objętością 28 stron) z wybitą z okazji jubileuszu 750-lecia lokacji Miasta Czeladź monetą - „1 dukatem”. Wydanie cieszyło się ogromnym zainteresowaniem ze strony mieszkańców.

Miejska Biblioteka Publiczna.

A. Spotkania

- *Zawodowcy czytają dzieciom:* spotkanie z policjantem w ramach akcji *Cała Polska czyta dzieciom*; spotkanie odbyło się w Czytelni Naukowej,
- *Wszystko o kobietach* Miro GAVRAN: przedstawienie teatralne w wykonaniu Teatru REUMA działającego przy Miejskim Domu Kultury Ligota w Katowicach; Czytelnia Naukowa,

- Spotkanie autorskie z Hanną Cygler autorką powieści obyczajowych; Wypożyczalnia dla Dorosłych i Czytelnia Naukowa; w ramach realizacji projektu Dyskusyjnych Klubów Książki,
- *Jak wikingowie na wiking chadzali?:* spotkanie z Danielem Dawidowiczem w ramach 11 Festiwalu NORDALIA 2012; Czytelnia Naukowa,
- *Jak chronić dziecko przed uzależnieniem?:* spotkanie z psychologiem, Wiesławą Bahr w ramach cyklu *Z Biblioteką po zdrowie*; Czytelnia Naukowa; przy współpracy z Wydziałem Polityki Społecznej i Edukacji Urzędu Miasta Czeladź,
- *Zawodowcy czytają dzieciom:* spotkanie z funkcjonariuszami Straży Granicznej w ramach akcji *Cała Polska czyta dzieciom*; Czytelnia Naukowa,
- Dyskusyjny Klub Książki: *Akty wiary* Erich'a Segal'a; Wypożyczalnia dla Dorosłych ,
- Dyskusyjny Klub Książki dla Dzieci i Młodzieży: *Powietrze na śniadanie* Jany Frey; Oddział dla Dzieci.

B. Wystawy

- *Nasza klasa: szkoła i uczniowie w dawnej fotografii*; (4 – 09.10.2012 r.) ; przy współpracy ze Stowarzyszeniem Miłośników Czeladzi,
- *Romański kościół drewniany w Lomen (Norwegia) i Katedra w Trondheim- największa średniowieczna budowla norweska*: fotografia Julii Rott w ramach 11 Festiwalu NORDALIA 2012; Czytelnia Naukowa (10-31.10.2012 r.)

C. Wystawki

- *Lubimy jesień*: prace dzieci ze Szkoły Podstawowej Nr 1; Filia 5
- *100. rocznica śmierci Bolesława Prusa*; Oddział dla Dzieci (do 15.10.2012 r.)

D. Lekcje biblioteczne

- *Jedzie pociąg z daleka – Dzień Kolejarza*: zajęcia literacko- plastyczne; Filia 1- Przedszkole Nr 7
- *Wakacyjne wspomnienia*: głośne czytanie książek w ramach akcji *Cała Polska czyta dzieciom* ; Filia 2 – Przedszkole Nr 5 (5 grup)
- *W królestwie Maciusia Pierwszego*: zajęcia literacko- plastyczne; Filia 1- podopieczni Ośrodka Wsparcia Dziecka i Rodziny

- *Poszukiwacze przygód w bibliotece*: przysposobienie czytelnicze; Filia 1-Przedszkole Nr 7
- *Lubimy jesień*: zajęcia literacko - plastyczne z wykorzystaniem twórczości Ewy Szelburg – Zarembiny; Filia 5 – Szkoła Podstawowa Nr 1
- *Żyrafa u fotografa*: zajęcia edukacyjne z wykorzystaniem literatury dotyczącej zwierząt afrykańskich; Oddział dla Dzieci

E. Uniwersytet Trzeciego Wieku

17 października odbyła się inauguracja kolejnego roku akademickiego Uniwersytetu Trzeciego Wieku. Wykład inauguracyjny pt. „Już tu są, czyli o inwazji obcych gatunków roślin i zwierząt” wygłosiła dr Edyta Sierka.

F. Inne

- Tydzień Zakazanych Książek: Ogólnopolska Akcja, której celem jest propagowanie wolności słowa i ukazywanie zagrożeń związanych z cenzurą (30.09 -6.10.2012 r.)
- Spotkanie Stowarzyszenia Miłośników Czeladzi i pasjonatów historii Czeladzi poświęcone wystawie *Nasza klasa: szkoła i uczniowie w dawnej fotografii*
- Zebranie Zarządu Stowarzyszenia Miłośników Czeladzi – 2 spotkania
- Zebranie Komisji Historycznej Kregu Seniorów Harcerstwa

G. Od początku roku do 30.09.2012 r. wszystkie placówki czeladzkiej biblioteki zarejestrowały 6.601 czytelników, z czego 1.718 to dzieci i młodzież do lat 15. Czytelnicy odwiedzili bibliotekę 78.275 razy, wypożyczyli 132.663 książek, udzielono im 2.913 informacji i udostępniono 16.687 egzemplarzy czasopism. Czytelnikom wypożyczono również 6.800 płyt CD i 5.971 egz. „książki mówionej”. Od początku roku z Internetu skorzystało 7.454 osoby.

Do 08.10.2012 r. do komputerowego systemu bibliotecznego PROLIB wprowadzono 75.008 opisów bibliograficznych (od stycznia wprowadzono 6.740 opisów, od 10.09.12 r. – 704 opisy).

Muzeum Miejskie „Saturn”.

A. Wystawy:

- „Czeladzka Mater Dolorosa”(wystawa poświęcona kościołowi Matki Bożej Bolesnej na Piaskach) – od 07.09 do 31.10.br. Do wystawy zorganizowano 05.10.br. lekcję biblioteczną, w której udział wzięła klasa III Zespołu Szkół nr 1 w Czeladzi.

B. Inne wydarzenia kulturalne :

1. Spektakl Wrocławskiego Teatru Piosenki „Tylko we Lwowie”(w ramach cyklu „Muzyczne Piątki”) - 28.09.br.

2. Spotkanie z autorami monografii „Historia Czeladzi” – 17.10. br.

3. Promocja placówki:

- zamieszczanie informacji o wydarzeniach muzealnych na łamach „Echa Czeladzi”, „Ziemi Będzińskiej”;
- aktualizacja strony internetowej;
- wystawienie straganu kiermaszowego z wydawnictwami poświęconymi historii Czeladzi na Rynku podczas obchodów uroczystości 750-lecia miasta (08.09).

4. Działalność wydawnicza:

- opracowanie i wydanie III numeru „Oficyny Saturnowskiej”;
- współwydanie z parafią Matki Bożej Bolesnej w Czeladzi przewodnika pt. „Czeladzka Mater Dolorosa”.

Muzeum bierze udział w projektach mających na celu promowanie historii oraz zabytków Czeladzi: w społecznej kampanii „Polak Wszech Czasów”. Historie naszych bohaterów - promowanie postaci rodem z Czeladzi poprzez zamieszczanie biogramu postaci na specjalnie stworzonym portalu internetowym; Projekt „Piękno odnalezione” we współpracy z Fundacją „Positive Image” od 25.01.2012 r. do nadal oraz ”Opowieści nieobecnych” we współpracy z Bramą Cukermana od 16.01.2012 r. do nadal.

W okresie sprawozdawczym Muzeum odwiedziło 407 osób.

Miejski Ośrodek Sportu i Rekreacji.

W okresie międzysesyjnym MOSiR Czeladź zorganizował bądź był współorganizatorem następujących imprez:

10.09.2012r – 01.10.2012r. . Wystawa fotograficzna prezentująca miasto Auby – galeria MOSiR Czeladź – organizator Towarzystwo Przyjaźni Polsko Francuskiej oddział w Czeladzi.

14.09.2012 – 16.09.2012 – treningi mecze Kadry Śląska w piłce nożnej kobiet do lat 13 i do lat 16 – organizator Śląski Związek Piłki Nożnej

22.09.2012 – Turniej Piłki Nożnej – boisko o sztucznej nawierzchni – organizator APN

28.09.2012 – XV Memoriał im. J. Pawełczyka – stadion MOSiR – organizator MSZS

29 i 30.09.2012 – szkolenie członków Polskiej Federacji Ornitologicznej na ekspertów od śpiewu kanarka kształtnego – kawiarnia MOSiR – organizator PFO oddział Czeladź

07.10.2012 – zebranie Zagłębiowskiego Koła Pszczelarzy – kawiarenka MOSiR

Zawodnicy **sekcji biegi rekreacyjne MOSiR Czeladź** wzięli udział w następujących imprezach sportowych na wyjeździe:

08 i 09 .09.2012 – I Górskie Mistrzostwa w Nordic Walking – Krynica Zdrój

22.09.2012 – Ogólnopolskie Biegi Przełajowe – Krakowskie Błonia 2012

23.09.2012 – II Jurajski Puchar w Nordic Walking – Mstów 2012

23.09.2012 – Ogólnopolski Bieg Uliczny ‘ Półmaraton Bytomski 2012”

29.09.2012 – Ogólnopolski Bieg Uliczny – Mikołów 2012

29.09.2012 – Ogólnopolski Bieg Abstynenta – Parzymiechy 2012

30.09.2012 - Ogólnopolskie Masowe Biegi Przełajowe o Paterę Polska Dziennik Zachodni i Śl. TKKF – Cieszyn 2012 – I miejsce zespołowo MOSiR TKKF Czeladź

30.09.2012 – Mistrzostwa Polski Górników – Knurów 2012

Mecze ligowe rozgrywane przez drużyny **Miejskiego Czeladzkiego Klubu Sportowego**

10.09.2012 – Mecz trampkarzy młodszych MCKS – LKS Przemsza Siewierz 5:1

11.09.2012 – Mecz kadetów I MCKS- UKS MOSM Opole 63:78

15.09.2012 – Mecz A klasa Ostoja Żeliszawice- MCKS 3:0

17.09.2012 – Mecz trampkarzy starszych MCKS – Górnik Jaworzno 1:4

19.09.2012 – Mecz A klasy Błyskawica Preczów – MCKS 2:0

20.09.2012 – Mecz junierek KS Częstochowianka – MCKS 3:0
20.09.2012 – Mecz kadetów I MCKS – MKKS Rybnik 63:97
21.09.2012 – Mecz trampkarzy młodszych MCKS – KS Unia Dąbrowa Górnicza 3:0
22.09.2012 – Turniej młodziczek I MCKS – Płomień Sosnowiec 2:0
22.09.2012 – Mecz A klasy MCKS – KP Sarnów 3:4
22.09.2012 – Mecz orlików Górnik Piaski – MCKS 2:1
22.09.2012 – Mecz III ligi siatkówki MCKS – UKS Gwiazda Tarnowskie Góry 1:3
24.09.2012 – Mecz trampkarzy młodszych Zew Kazimierz – MCKS 1:2
25.09.2012 – Mecz trampkarzy starszych Unia Ząbkowice – MCKS 0 :3
25.09.2012 – Turniej młodziczek II Źródło Katowice – MCKS 0 :2
25.09.2012 – Mecz Junierek MCKS – Płomień Sosnowiec 0:3
25.09.2012 – Mecz kadetów II Smyk Prudnik – MCKS 104:70
26.09.2012 - Warta Zawiercie – MCKS 11:3
27.09.2012 – Mecz kadetów II MCKS – Dycha Czechowice 78:38
29.09.2012 – Turniej Młodziczek I Płomień Sosnowiec – MCKS 0 :2
MOSM Tychy – MCKS 0:2
29.09.2012 – Turniej młodziczek II MKS Dąbrowa Górnicza – MCKS 0 :2
Źródło Katowice – MCKS 0 :2
29.09.2012 – Mecz III ligi siatkówki Silesia Volley Mysłowice - MCKS 3:0
29.09.2012 – Mecz A klasy Jedność Strzyżowice – MCKS 0:1
30.09.2012 – Mecz orlików MCKS – Czarni Sosnowiec 2:4
01.10.2012 – Mecz trampkarzy starszych MCKS – Górnik Piaski 3:2
02.10.2012 – Mecz kadetów I MCKS – MOSM Tychy 51:103
04.10.2012 – Mecz junierek Silesia Volley Mysłowice – MCKS 3:0
04.10.2012 – Mecz IV Ligi tenisa KS Unia Kalety – MCKS 5:5

Mecze IV Ligi seniorów rozgrywane przez drużynę **KS Górnika Piaski:**

Górnik Piaski-Gwarek 1-1
Górnik Piaski-Ciochowice 1-1
Górnik Piaski - Zagłębiak 2-0
Górnik Piaski- Sarmacja 0-1
Górnik Piaski-Grunwald 2-0

Trampkarze młodszy (Górniki Piaski)

Górniki Piaski- Siewierz 3-0

Górniki Piaski- MUKP Dąbrowa 0-11

Górniki Piaski- Unia Dąbrowa 0-1

Orliki (Górniki Piaski)

Górniki Piaski-Warta Zawiercie 1-10

Górniki Piaski – MCKS Czeladź 2-1

Górniki Piaski - Czarni Sosnowiec 1-1

Górniki Piaski- Piłkarz Sosnowiec 6-0

Rozgrywki B klasy – Czeladzki Klub Sportowy

16.09.2012 - KS KORONA ROKITNO SZLACH. - CKS CZELADŹ 0 : 2

23.09.2012 - KS GÓRA SIEWIERSKA - CKS CZELADŹ 0 : 4

07.10.2012 - CKS CZELADŹ - PROMIEŃ STRZEMIESZYCE M. 1 : 0

4.8. Ład przestrzenny i gospodarka nieruchomościami.

- podano do publicznej wiadomości 4 wykazy nieruchomości dotyczące przeznaczenia do dzierżawy nieruchomości (części działki nr 210/6, arkusz mapy 12, o pow. 9m² przy ul. Miasta Auby, działki nr 84/2, arkusz mapy 15, o pow. 17054m², przy ul. Przeląjskiej, części działki nr 61, arkusz mapy 21, o pow. 130m² przy ul. Podwalnej - części działek nr: 142/12 i 142/5, arkusz mapy 12, o łącznej pow. 228m², przy ul. Kombatantów);
- przygotowano Zarządzenie Nr 208/2012 Burmistrza Miasta Czeladź z dnia 02.10.2012r. w sprawie zmiany Zarządzenia Nr 189/2007 Burmistrza Miasta Czeladź z dnia 01.10.2007r;
- przygotowano Zarządzenie Nr 218/2012 Burmistrza Miasta Czeladź z dnia 10.10.2012r. w sprawie wydzierżawienia części działki nr 157, arkusz mapy 3, przy ul. Wojkowickiej w Czeladzi tj. siedmiu boksów wydzielonych na cele handlowe w dniach od 31.10.2012r. Do 04.11.2012r. na handel zniczami i kwiatami oraz powołania komisji przetargowej;

- sporządzono porozumienie w sprawie rozwiązania umowy na posadowienie jednostronnej tablicy na działce nr 174/5, arkusz mapy 13, przy ul. Szpitalnej
- sporządzono 2 umowy dzierżawy na okres 3-ch miesięcy tj.:
 - dzierżawa terenu o pow. 50 ha w pobliżu ul. Szyb Jana i ul. Węglowej (EDO-BOX)
 - dzierżawa terenu o pow. 2188m² przy ul. Francuskiej (PEG S.A.)
- sporządzono 10 umów dzierżawy (przedłużenia) na podstawie uchwał Rady Miejskiej w Czeladzi z dnia 27 września 2012r.
- sporządzono umowę dzierżawy dot. części działki nr 140/14, arkusz mapy 20, o pow. 125m², przy ul. Staszica, na okres 3-ch lat (z wykazu nieruchomości nr 65/2012 z dnia 17.08.2012r.)
- sporządzono 2 aneksy do umów dzierżawy tj. cesja 2-ch umów dzierżawy terenu o pow. 14m² na targowisku przy ul. Grodzieckiej, z powodu sprzedaży kiosku handlowego (w obu przypadkach)
- przygotowano projekty uchwał dot. przedłużenia umów dzierżawy na sesję w dniu 25.10.2012r. dot.:
 - części dz. nr 103/3 arkusz mapy 55, pow. 330m², przy ul. Dalekiej
 - działki nr 31/14, arkusz mapy 31, pow. 72m², przy ul. Legionów
 - części działki nr 241, arkusz mapy 30, pow. 157m², przy ul. Katowickiej
- dokonano aktualizacji opłat czynszu dzierżawnego w programie finansowym dot. umów przedłużanych oraz wprowadzanie nowych stawek czynszu (dot. nowo zawieranych umów);
- złożono sprawozdanie do Śląskiego Urzędu Wojewódzkiego dotyczące ujawniania
 - prawa własności w księgach wieczystych przez jednostki samorządu terytorialnego;
- nadano 2 numery porządkowe dla nieruchomości położonych przy ul. Łączkowej i ul. Staropogońskiej;
- wystąpiono o ujawnienie w księgach wieczystych decyzji komunalizacyjnej Wojewody Śląskiego nr NWXV.7532.1.440.2012 z dnia 28.05.2012
- wydano trzy zgody na wycinkę drzew położonych przy:
 - ulicy Szkolnej 6, dz. 69 oraz 70/6, arkusz mapy 6,
 - ulicy Nowopogońskiej, dz. 26/3, arkusz mapy 47,

- ulicy Cmentarnej, dz. 194, arkusz mapy 21

- wydano zgodę na wejście w teren:

- pod inwestycję i lokalizację urządzeń w działkach będących własnością Gminy Czeladź- przebudowa linii kablowej SN w związku z realizacją zadań pn. „ Wymiana linii kablowej SN relacji: stacja transformatorowa nr 93 Reymonta- stacja transformatorowa nr 1271 Wymienniki Ciepła w Czeladzi”; Wymiana linii kablowej SN relacji: stacja transformatorowa nr 1028 Studnie Głębinowe 1 w Będzinie- odłącznik nr 58 w Czeladzi”; „ Wymiana linii kablowej SN relacji: stacja transformatorowa nr 768 Ośrodek Rehabilitacyjny- stacja transformatorowa nr 1192 KPGM w Czeladzi”;

- na działkę nr 12, arkusz mapy 47 dla zadania inwestycyjnego pn.: „Budowa przyłącza gazu n/c Dz63PE100 RC SDR11 do budynku wielorodzinnego zlokalizowanego w Czeladzi przy ul. Warszawskiej 10”;

- na działkę nr 2/2, arkusz mapy 21 w związku ze zmianą trasy budowy studni kablowej UPC wraz z przyłączem do studni TP przy ul. 1-go Maja w Czeladzi;

- na działkę nr 166/2 oraz 273/13, arkusz mapy 13 położonych przy ul. Ogrodowej w Czeladzi w celu usunięcia awarii Zewnętrznej Instalacji Odbiorczej z GWC Ogrodowa w Czeladzi;

- wezwano do uzupełnienia trzech wniosków Pracownię Projektową Omega-Projekt A. Cywiński, K. Baron spółka jawna dotyczących przebudowy linii kablowej SB;
- wezwano do uzupełnienia wniosku firmy WYG International w sprawie wyrażenia zgody na czasowe zajęcie nieruchomości;
- wydano 1 decyzję o przekształceniu prawa użytkowania wieczystego w prawo własności (ul. Trznadla- grunt pod garażem) na kwotę 869,- zł.;
- wszczęto postępowanie administracyjne w sprawie wydania decyzji o przekształceniu prawa użytkowania wieczystego nieruchomości gruntowej ozn. nr działki 163/279 arkusz mapy 24 o pow. 202 m², położonej przy ul. Tulipanów w Czeladzi;
- zaktualizowano opłaty roczne za użytkowanie wieczyste gruntu zabudowanego garażami przy ul. Siemianowickiej w Czeladzi dla 22 użytkowników wieczystych poprzez dokonanie wypowiedzenia stawki

- procentowej opłaty rocznej z 1% na 5% (zmiana sposobu korzystania z nieruchomości gruntowej oddanej na cele mieszkaniowe na nieruchomości gruntowe zabudowane garażami);
- dokonano aktualizacji opłat rocznych za użytkowanie wieczyste gruntu zabudowanego garażami przy ul. Sportowej w Czeladzi 46 użytkownikom wieczystym (wartość nieruchomości uległa zmianie);
 - naliczono 32 użytkownikom wieczystym opłaty roczne za użytkowanie wieczyste gruntu nabytego na rynku wtórnym;
 - ▲ wydano 6 decyzji w sprawie podziałów dla działek nr:
69, arkusz mapy 18
34/2, arkusz mapy 18
33/2, arkusz mapy 18
65/10, arkusz mapy 59
299, arkusz mapy 22
97, arkusz mapy 19
 - ▲ wydano 4 postanowienia w sprawie zaopiniowania wstępnych projektów podziału dla działek nr :
6/34, karta mapy 46
45, arkusz mapy 8
39, arkusz mapy 17
70/32, arkusz mapy 57;
 - sprzedano dotychczasowym najemcom 5 lokali mieszkalnych wraz z oddaniem gruntu w użytkowanie wieczyste przy ulicy:
1) Armii Krajowej 20/9,
2) 17 Lipca 7/1,
3) Waryńskiego 11/6,
4) Waryńskiego 4/4,
5) Dehnelów 28/12),
za łączną kwotę: 262.498,96 zł (w tym 255.351, 60 zł za lokale mieszkalne i 7.147,36 zł brutto za I opłatę za użytkowanie wieczyste)
 - podano do publicznej wiadomości wykazy nieruchomości dotyczące sprzedaży wraz z oddaniem gruntu w użytkowanie wieczyste następujących lokali mieszkalnych przy ulicy:
1) Spółdzielczej 3/2,

- 2) Spółdzielczej 9/4,
 - 3) Waryńskiego 4/8,
 - 4) Armii Krajowej 28/1,
 - 5) Armii Krajowej 13/1,
 - 6) Armii Krajowej 28/8,
 - 7) Armii Krajowej 30/6,
 - 8) Dehnelów 32/4,
 - 9) Czystej 8/3,
 - 10) Grodzieckiej 5b/4,
 - 11) Grodzieckiej 6a/4,
 - 12) 17 Lipca 11/10.
- po okresie wywieszenia wykazów podpisano 4 protokoły uzgodnień związane ze sprzedażą lokali mieszkaniowych przy ulicach:
 - 1) Waryńskiego 29/9,
 - 2) Szkolna 2/4,
 - 3) 17 Lipca 11/8,
 - 4) Szkolna 2/11
 oraz przygotowano projekty 5 kolejnych protokołów uzgodnień dla lokali mieszkalnych:
 - 1) Szkolna 2/18,
 - 2) Armii Krajowej 18/8,
 - 3) Grodziecka 5a/6,
 - 4) Waryńskiego 4/6,
 - 5) Spółdzielcza 5/3.
 - został wykonany projekt techniczny rozbiórki budynku położonego przy ul. Piaskowej 53 w Czeladzi;
 - Gmina zawarła umowę na dostawę energii elektrycznej do budynku położonego przy ul. 21 Listopada 23 w Czeladzi, ponieważ Powiat Będziński nie przedłużył umowy użyczenia na ww. obiekt;
 - rozliczono 151 rachunków dotyczących m.in. obciążenia Gminy z tytułu członkostwa we wspólnocie mieszkaniowej oraz za zarządzanie nieruchomościami Gminy;
 - przygotowano wnioski do Burmistrza z projektami zarządzeń w związku z przesunięciami środków finansowych w budżecie miasta na 2012 r.;
 - zawarto umowę na całodobową ochronę mienia oraz zabezpieczenie obiektów wraz z terenem przyległym, położonych przy ul. 21 Listopada 23 w Czeladzi (umowa do 5.10.2012 r.) - po tym terminie administrowanie przejmie Zakład Budynków Komunalnych w Czeladzi;
 - zlecono rzeczoznawcy wykonanie operatów szacunkowych wyceny wartości gruntu ustalającego opłatę adiacencką z tytułu podziałów dla 6 nieruchomości;
 - zlecono rzeczoznawcy wykonanie operatu szacunkowego do ustalenia opłaty za przekształcenie użytkowania wieczystego w prawo własności – dla nieruchomości przy ul. Tulipanów w Czeladzi;
 - zlecono rzeczoznawcy wykonanie operatów szacunkowych – wycena lokali mieszkalnych - ul Grodziecka 6a/4, 17 Lipca 11/10, Sportowa 22/1, Armii Krajowej 30/6 w Czeladzi oraz wyceny nieruchomości zabudowanych (ul 21 Listopada 23,

obiektu budowlanego na działce 2/4 arkusz mapy 37, budynku położonego przy ul. Bytomskiej 70);

W okresie od 6 sierpnia 2012r do 28 września 2012r trwało wyłożenie do publicznego wglądu projektu aktualizacji Studium uwarunkowań i kierunków zagospodarowania przestrzennego miasta Czeladź wraz z prognozą oddziaływania na środowisko sporządzoną do tego projektu. Dyskusja publiczna nad przyjętymi w projekcie aktualizacji Studium rozwiązaniami odbyła się 13 września b.r. Uwagi do projektu aktualizacji Studium można było składać na piśmie do Burmistrza Miasta Czeladź z podaniem imienia i nazwiska lub nazwy jednostki organizacyjnej i adresu, oznaczenia nieruchomości, której uwaga dotyczy w nieprzekraczalnym terminie do dnia 19 października 2012 r.

W okresie sprawozdawczym do ZBK wpłynęło 16 wniosków o najem lokali socjalnych oraz 7 wniosków o najem lokali komunalnych. Zawarto 4 umowy najmu lokali socjalnych oraz 4 umowy najmu lokali komunalnych.

Ogłoszono drugi przetarg na najem lokalu użytkowego przy ul. 11 Listopada 7 – termin składania ofert upływa 23.10.br. o godz. 15:00.

4.9. Ład i porządek (zielenie miejska).

We własnym zakresie z powierzchni 10.445 m² skoszono trawy , przycięto 639 m² żywopłotu , wypielęgowano 590 m² krzewów" przycięto: 37 sztuk drzew , 45 sztuk krzewów i 39 sztuk odrostów , posprzątano wszystkie parki na terenie miasta o łącznej powierzchni 252 ha.

Zakresem zleconym z zieleni miejskiej – skoszono trawy z powierzchni 96.000 m² , a z zieleni parkowej – skoszono trawy z powierzchni 131.588 m² .

5. Realizacja strategii rozwoju miasta.

5.1. Przedsiębiorczość.

Gospodarcza Brama Śląska - uzbrojenie terenów Wschodniej Strefy Ekonomicznej w Czeladzi

Trwa rozliczanie inwestycji z Wykonawcą oraz z Urzędem Marszałkowskim.

W dniu 25 września złożono wniosek o płatność pośrednią, rozliczający zaliczkę otrzymaną w dniu 11 września. Wniosek jest obecnie weryfikowany w Urzędzie Marszałkowskim.

W dniu 09 października złożono wniosek o płatność zaliczkową. Wnioskowana kwota to 637.507,15 zł. Zaliczka ma być wykorzystana na zapłatę odszkodowań za nieruchomości wyłączone na cele realizacji projektu.

5.2. Parkuj i jedź.

5.3. Stare miasto.

5.4. Saturn.

W dniu 9 października br. złożono wniosek o płatność zaliczkową w wysokości 2.218.868,33 zł na realizację zadania „Adaptacja i przebudowa Galerii Sztuki Współczesnej „Elektrownia” w Czeladzi”.

5.5. Infrastruktura.

Hydrofornia ul. Saturnowska.

Realizowana jest budowa hydroforni przy ul. Saturnowskiej. Umowny termin zakończenia robót do 31.10.2012 r.

ul. Dehnelów.

Zakończono budowę kanalizacji sanitarnej o łącznej długości 743m.

Zakres wykonanych robót:

- kanalizacja sanitarna PVC Ø 315mm – 210m
- kanalizacja sanitarna PVC Ø 250mm – 93m
- kanalizacja sanitarna PVC Ø 200mm – 378 m
- przyłącza kanalizacji sanitarnej PVC Ø 200mm – 62 m

Wymiana wodociągu w ul. Grodzieckiej. Zadanie zostało zakończone.

Zakres rzeczowy wykonanych robót przez ZIK Sp. z o.o:

- wodociąg PE Ø 160mm – 1053 m
- wodociąg PE Ø 90mm – 127 m
- przyłącza wody PE Ø 40mm – 199 m

Przebudowana została istniejąca kanalizacja w chodniku z uwagi na zbyt płytkie posadowienie oraz kolizje z nowobudowanym wodociągiem o dł. 151,8 m.

Budowa sieci wodociągowej wraz z przyłączami w ul. 3-ci Szyb – Pusta.

Przekazanie terenu pod realizację sieci wodociągowej nastąpiło w dniu 4.10.2012 r. Roboty będą wykonywane siłami własnymi Zakładu. Realizacja zadania planowana jest na lata 2012-2013.

Rozbudowa bazy ZIK Sp. z o.o przy ul. Będzińskiej

Wykonano monitoring obiektów w celu centralnego zarządzania z dyspozytorni. Zlecono opracowanie dokumentacji na modernizację i rozbudowę budynku biurowego. Termin opracowania –10 październik 2012 r.

Wykonywane są przyłącza wod-kan do obiektów z podłączeniem do nowowypudowanej sieci wod-kan w ulicy Gdańskiej.

Kanalizacja Dolna Węgroda zad.I – kanalizacja sanitarna i wodociąg w ul. Moniuszki.

Zaplanowano rozpoczęcie robót w IV kwartale br. siłami własnymi ZIK Sp. z o.o.. Inwestycja jest przygotowywana do rozpoczęcia. Brak potwierdzenia finansowania kanalizacji deszczowej przez MZGK.

Awaryjne remonty sieci

Wymiana sieci wodociągowej w ul. Staropogońskiej.

W związku z licznymi awariami istniejącej sieci wodociągowej z rur stalowych o średnicy 50-25 mm zachodzi pilna potrzeba wymiany skorodowanych odcinków na rury PE. Roboty będą rozpoczęte przez ZIK Sp. z o.o od października b.r.

5.6. Mieszkanie.

We wrześniu br. zakończono termomodernizację budynku Wspólnoty Mieszkaniowej przy ul. Waryńskiego 31 - 33 oraz przy ul. Grodzieckiej 57 - 59 . Obecnie nadal trwają prace termomodernizacyjne na pozostałych wspólnotach tj.: ul. Tuwima 26-28-30, ul. Reymonta 1ab, ul. Szkolna 5, ul. Szkolna 7.

Dnia 14.09.2012 r. nastąpił protokolarny odbiór prac dot. izolacji fundamentów wraz z dociepleniem stropów piwnicznych w budynku Wspólnoty Mieszkaniowej przy ul. Waryńskiego 7-9-11. W terminie od 01.10.12.r – 30.04.13.r. w zakresie podobnym jak na budynku opisanym powyżej zostaną przeprowadzone prace w budynku Wspólnoty Mieszkaniowej położonej przy ul. Tuwima 1, 3, 5.

Zakończono malowanie klatek schodowych w następujących Wspólnotach Mieszkaniowych:

Armii Krajowej 22, 24, 26, Grodziecka 45-47, Grodziecka 5 ab, 17-go lipca 15-25 (kl.23) w trakcie realizacji.

Wymieniono stolarkę okienną i drzwiową na poszczególnych wspólnotach mieszkaniowych:

Waryńskiego 22, 24 (okna - klatka schod., strych, piwnica), Tuwima 7, 9 (okna - piwnica, strych), 11-go listopada 1, 5 (okna-piwnice oraz drzwi wejściowe - kl. nr 1), Szpitalna 34 a, 34 b (okna-piwnice), Szkolna 9, 17-go lipca 24 (okna-piwnice).

Przeprowadzona została również wymiana pionów wodno kanalizacyjnych w budynkach Wspólnot Mieszkaniowych: Armii Krajowej 8 , 17-go lipca 29-31, Szkolna 11 (kl. 29, 31), Grodziecka 5 ab (kl. b), Tuwima 31 w trakcie realizacji, Tuwima 53 w trakcie realizacji.

Zlecony jest remont nawierzchni chodnikowej przy budynku Wspólnoty Mieszkaniowej przy ul. Spółdzielczej 2-4-6. Termin zakończenia prac 15.10.2012 r. Trwa remont kominów oraz dodatkowych prac na dachu w budynku Wspólnoty Mieszkaniowej tj.:

ul. Grodziecka 45-47. Równocześnie przeprowadzane są na bieżąco drobne naprawy i konserwacje na dachach, które wykazują nieszczelności i przecieki.

Obecnie dobudowywany jest nowy przewód wentylacyjny w budynku Wspólnoty Mieszkaniowej przy ul. Warszawskiej 6.

Podpisano umowy z wykonawcami na:

przemurowanie głowic kominowych na budynku Wspólnoty Mieszkaniowej przy ul. 17-go lipca 10, 12 wraz z dobudową i wyprowadzaniem ponad dach kominów wentylacyjnych. Termin wykonania prac 01.10. - 31.11.2012 r., remont w budynku Wspólnoty Mieszkaniowej przy ul. Warszawskiej 6 polegający na: wymianie okienek piwnicznych, remont wpustów piwnicznych, naprawa schodów wejściowych do dwóch klatek. Termin wykonania prac do 30.11. 2012 r., wykonywanie 5-letnich przeglądów elektrycznych oraz na wykonanie okresowej kontroli rocznych przeglądów budynków Wspólnot. Termin wykonania prac do 31.12.12.

Nadal przeprowadzane są remonty wejść do klatek schodowych. Obecnie prace trwają na następujących wspólnotach: ul Spółdzielcza 8, 10, ul. Tuwima 20, 22, 41-43-45 (kl. 41), ul. Waryńskiego 10-12. Ponadto został zakończony remont boksów śmietnikowych przy Wspólnocie Mieszkaniowej ul. Szkolna 13-15-17 i Waryńskiego 7-9-11, a w najbliższym czasie zostanie przeprowadzony remont

boksu śmietnikowego przy ul. Waryńskiego 1-3-5 i Tuwima 16-24, Szkolnej 1-3, Armii Krajowej 3.

Realizowana jest sprzedaż komunalnych lokali mieszkalnych. W realizacji 60 wniosków najemców lokali mieszkalnych.

Przygotowywano dokumenty do nabycia działek przyległych przez Wspólnoty Mieszkaniowe przy ulicy Waryńskiego 14-16 i Grodziecka 57-59.

5.7. Oświata i kultura.

5.8. Sport i rekreacja.

5.9. Przyjazne miasto.

5.10. Ładne miasto.

Umyto wiaty przystankowe na terenie miasta oraz wykonano drobne naprawy urządzeń na placach zabaw.

6. Inne informacje.

W dniu 01.10.2012 roku Gmina otrzymała do podpisania umowę o dofinansowanie dla projektu "**Zagospodarowanie terenu i budowa bazy okołoturystycznej zabytkowej kopalni SATURN w Czeladzi**". Zadanie jest wpisane w WPF na lata 2012-2013, z czego roboty budowlane w roku 2013. Roboty muszą zostać rozpoczęte w terminie do dnia 12 kwietnia 2013 roku.

W dniu 13 października w godzinach od 9.00 do 13.00 przeprowadzona zostanie **akcja zbierania odpadów niebezpiecznych oraz elektrycznych**. Miejsce zbiórki odpadów: ulica Miasta Auby, przy targowisku.

Planuje się ponadto przeprowadzenie całotygodniowej akcji zbierania odpadów elektrycznych w dniach 12 – 16 listopada. Miejsca zbiórki podane zostaną na plakatach i stronie internetowej miasta.

Zgodnie z Regulaminem utrzymania czystości i porządku w gminie Czeladź w dniach 1 – 15 października ogłoszona została powszechna **akcja deratyzacji** na terenie miasta. Akcja została ogłoszona poprzez Obwieszczenie Burmistrz Miasta przekazane do większych instytucji i zarządców nieruchomości oraz umieszczenie go na stronie internetowej.

Stan przedsiębiorców na dzień 30 września 2012r. wg CEIDG wynosił 2.228 podmiotów, ponieważ nie są opublikowane wpisy wymagające weryfikacji tj., te które nie figurują w rejestrach PESEL lub rejestrach Ministerstwa Finansów. Wyjaśniamy sprawę zmniejszenia liczby przedsiębiorców w bieżącym roku. Nastąpiło to z uwagi na fakt, że aktualizacja bazy ewidencji działalności gospodarczej spowodowała wiele wykreśleń wpisów, które jedynie były zarejestrowane a nie prowadzone (brak zgłoszenia obowiązku podatkowego w Urzędzie Skarbowym i obowiązku ubezpieczenia w ZUS) przez przedsiębiorców. Tutejszy Wydział Spraw Obywatelskich wysłał wezwania do przedsiębiorców zarejestrowanych od 1989 r. do 2007 r. aby zgłosili się i wyjaśnili sprawę zarejestrowanej działalności gospodarczej oraz dokonali stosownych zmian we wpisie np. wpisania PKD. Wielu przedsiębiorców zgłosiło się i złożyło wyjaśnienia, że nie podjęli prowadzenia zarejestrowanej w tut. Urzędzie działalności gospodarczej, dlatego zostali wykreśleni z urzędu z uwagi na niezgodność ze stanem faktycznym. We wrześniu 2012r. dokonano 19 wykreśleń wpisów z CEIDG. Zarejestrowano 36 nowych przedsiębiorców, oraz dokonano 83 zmian.

BURMISTRZ

mgr Teresa Kosmala

Czeladź, dnia 11.10.2012.

| | |
|-------------------------|-------------|
| BK-RM.0003/04.2012 | |
| RADA MIEJSKA W CZELADZI | |
| SE-PO.0002.17.2012 | |
| Wpł. | 18.10.2012 |
| L.dz. | 20.915.2012 |
| Podpis | |

**Przewodnicząca
Rady Miejskiej w Czeladzi**

Wykonanie inwestycji zaplanowanych do realizacji na rok 2012 oraz planowane inwestycje na rok 2013

Od 2011 roku Gmina nie sporządza Wieloletniego Planu Inwestycji. W jego miejsce ustawa o finansach publicznych wprowadziła Wieloletnią Prognozę Finansową. W 2012 roku, zgodnie z Wieloletnią Prognozą Finansową, do budżetu miasta przyjęto następujące zadania inwestycyjne:

- **Zagospodarowanie terenu i budowa bazy około turystycznej zabytkowej kopalni SATURN w Czeladzi**

Gmina uzyskała dofinansowanie na realizację zadania ze środków Europejskiego Funduszu Rozwoju Regionalnego decyzją Zarządu Województwa z dnia 12.04.2012 roku (od daty tej Gmina ma rok na rozpoczęcie prac). Całkowita wartość inwestycji wynosi 3.388.686,00 zł w tym dofinansowanie ze środków EFRR do kwoty 2.880.383,10 zł. W dniu 01.10.2012r. Urząd Marszałkowski przekazał do Gminy Czeladź do podpisania umowę na dofinansowanie realizacji projektu. Realizacja zadania zaplanowana została w całości na rok 2013.

W jej ramach przewiduje się budowę 2 parkingów, całkowitą przebudowę ulicy Biedermanna od ulicy Dehnelów do strefy zachodniego wejścia do Galerii ELEKTROWNIA, odwodnienie, ogrodzenie i oświetlenie kopalni Saturn, wykonanie infrastruktury na potrzeby imprez plenerowych oraz dla rowerzystów, a także plenerowej wystawy poświęconej industrializacji miasta.

- **Adaptacja i przebudowa Galerii Sztuki Współczesnej ELEKTROWNIA w Czeladzi**

W dniu 02.09.2012 roku wyłoniony został wykonawca inwestycji realizowanej w trybie „zaprojektuj i wybuduj” – lider konsorcjum firma Andrzej Krzysztof Konior, Katowice, ul. Mariacka 9. Realizacja inwestycji zaplanowana została do końca 2013 roku, na co wyraził zgodę Zarząd Województwa. Na zadanie Gmina w dniu 12.06.2012 podpisała umowę o dofinansowanie UDA-RPSL.06.02.02-00-065/10-00 ze środków Europejskiego Funduszu Rozwoju Regionalnego do kwoty 10.247.634,00 zł, co stanowi 85% kosztów kwalifikowanych inwestycji, szacowanej na 12.056.040,00 zł. Wartość kontraktu z wykonawcą opiewa na 10.999.443,76 zł, z czego 246.000 zł dokumentacja techniczna, a prace budowlane 10.753.443,76 zł.

Wniosek aplikacyjny zakłada adaptację budynku i powiększenie jego powierzchni użytkowej, adaptację piwnic i poddasza, dostosowanie do potrzeb osób niepełnosprawnych, a także zagospodarowanie placu wokół Galerii (w granicy obecnego ogrodzenia).

- **Rozwój Społeczeństwa Informacyjnego w Czeladzi – budowa sieci PIAP**

W dniu 02.07.2012r. podpisano umowę na dofinansowanie realizacji inwestycji ze środków Europejskiego Funduszu Rozwoju Regionalnego. W roku 2012 planowane są zakupy sprzętu komputerowego i wyposażenie dla telecentrum w filii biblioteki na Piaskach, w roku 2013 drugiego telecentrum, a w III kwartale roku 2013 wniosek aplikacyjny zakłada montaż anten bazowych celem rozsiania na terenie miasta drogą radiową sieci Internet do 18 punktów dostępu do Internetu (Public Internet Access Points – PIAP) – 9 infokiosków i 9 hot-spotów.

W bieżącym roku zlecona zostanie aktualizacja dokumentacji technicznej, wykonana ocena projektu, a następnie wyłoniony dostawca sprzętu i wyposażenia telecentrów. W końcu II kwartału roku 2013 przewiduje się wybór wykonawcy. Obecnie prowadzone jest postępowanie na wyłonienie doradcy technologicznego. Finansowe zakończenie realizacji zadania planowane jest do końca I kwartału 2014 roku.

Zakładany koszt zadania: 2.388.930,48 zł, 100% kosztów kwalifikowanych.

Dofinansowanie: 2.030.590,90 zł (85%), wkład własny gminy 358.339,58 zł.

Termin rozpoczęcia (umowa z pierwszym wykonawcą) zgodnie z kalendarium projektu: do dnia 13.12.2012 roku.

Łącznie na powyższe zadania inwestycyjne, realizowane z udziałem środków z Europejskiego Funduszu Rozwoju Regionalnego, wymagany jest wkład własny w 2013 roku w wysokości **1.939.638 zł**.

- **Gospodarcza Brama Śląska – uzbrojenie terenu Wschodniej Strefy Ekonomicznej – etap I (infrastruktura)**

Inwestycja jest zakończona. Ulica Gdańska została ostatecznie odebrana 20 sierpnia i zgłoszona do Wojewódzkiego Inspektoratu Nadzoru Budowlanego i Powiatowego Inspektoratu Nadzoru Budowlanego. Wykonano łącznie: 1.895 mb ulicy Gdańskiej, 447 mb chodników łączących ulicę Gdańską z ulicami Będzińską i Mysłowicką, 1.998 mb wodociągu (finansowanego przez ZIK Sp. z o.o.), kolektory sanitarne o długości 3.487 mb, 4.928 mb kanalizacji deszczowej wraz z naziemnym zbiornikiem retencyjnym i sześcioma zbiornikami retencyjnymi podziemnymi na końcu ulicy Gdańskiej, 1.686 mb kanalizacji teletechnicznej, sieć oświetlenia ulicznego. Obecnie Gmina realizuje procedury płatności za wywłaszczone pod budowę ulicy Gdańskiej nieruchomości. Termin zakończenia płatności do 29 stycznia 2013 roku.

- **Modernizacja Żłobka**

Podpisana została umowa na wykonanie dokumentacji projektowej dla termomodernizacji budynku Żłobka Miejskiego przy ul 35 Lecia PRL 6. Zgodnie z umową projekt został wykonany (termin do 15 października) i obecnie jest sprawdzany przez inspektora ZBK.

Wykonanie finansowe w/w zadań ujęto w tabeli poniżej:

| Zadania inwestycyjne WPF | Plan 2012 | Wykonanie na 30.09.2012 | % wykonania | Odpowiedzialny | UWAGI |
|--|----------------------|-------------------------|--------------|----------------|--|
| Zagospodarowanie terenu SATURN | 67 163,00 | 184,50 | 0,27 | MZGK, WRMiIM | zadanie w trakcie realizacji |
| Remont ul. Armii Krajowej | 117 000,00 | 0,00 | 0,00 | MZGK | zadanie nie rozpoczęte |
| Adaptacja i przebudowa Galerii Sztuki Współczesnej ELEKTROWNIA | 4 250 431,00 | 3 446,10 | 0,08 | ZBK | zadanie rozpoczęte, wyłoniony wykonawca |
| Rozwój Społeczeństwa Informacyjnego w Czeladzi - budowa sieci PIAP | 134 137,00 | 0,00 | 0,00 | WRMiIM | podpisana umowa o dofinansowanie |
| Modernizacja Żłobka | 50 000,00 | 0,00 | 0,00 | Żłobek | projekt techniczny wykonany, w trakcie sprawdzania |
| Gospodarcza Brama Śląska - uzbrojenie terenu WSE | 7 211 000,00 | 1 764 023,86 | 24,46 | MZGK, WGN | zadanie zakończone, trwają procedury rozliczeniowe |
| RAZEM | 11.829.731,00 | 1.764.208,36 | 14,94 | | |

Oprócz zadań wieloletnich w budżecie miasta, zaplanowane są ponadto zadania inwestycyjne roczne. Ich wykonanie przedstawiono w tabeli poniżej.

| Zadania inwestycyjne poza WPF | Plan 2012 | Wykonanie na 30.09.2012 | % wykonania | Odpowiedzialny | UWAGI |
|--|---------------------|-------------------------|--------------|----------------|---|
| Ulica Ogrodowa - wykonanie parkingów | 36 000,00 | 0,00 | 0,00 | MZGK | zadanie nie rozpoczęte |
| Przejście przy ul. Sułkowskiego i Wybickiego | 5 000,00 | 0,00 | 0,00 | MZGK | zadanie nie rozpoczęte |
| Remont mostu ul. Bytomska | 115 000,00 | 0,00 | 0,00 | MZGK | zadanie nie rozpoczęte |
| Rynek 26/28 | 50 000,00 | 0,00 | 0,00 | ZBK | zadanie nie rozpoczęte |
| Zamiana działek z PEG | 539 687,10 | 521 446,20 | 96,62 | WGN | zadanie zrealizowane |
| Przebudowa schodów przed budynkiem UM | 50 000,00 | 0,00 | 0,00 | WAG | zadanie nie rozpoczęte |
| Zakup sprzętu komputerowego | 124 400,00 | 124 316,10 | 99,93 | WAG | zadanie zrealizowane |
| Zakup samochodu bojowego dla OSP | 320 000,00 | 0,00 | 0,00 | SM-ZK | zadanie w trakcie realizacji |
| Modernizacja systemu wczesnego reagowania | 65 000,00 | 0,00 | 0,00 | SM-ZK | zadanie nie rozpoczęte |
| Sala gimnastyczna MZS SP2 | 25 000,00 | 0,00 | 0,00 | MZS SP2 | zadanie nie rozpoczęte |
| Szkoła 7 - boisko | 158 000,00 | 0,00 | 0,00 | SP7 | zadanie nie rozpoczęte |
| Szkoła 3 - schodolaz | 15 000,00 | 0,00 | 0,00 | SP3 | w trakcie rozeznania rynku |
| Przedszkole 5 - modernizacja kuchni | 106 000,00 | 0,00 | 0,00 | PP5 | zlecono aktualizację dokumentacji technicznej |
| Przedszkole 9 - łazienki | 120 000,00 | 17 527,50 | 14,61 | PP9 | zadanie zrealizowane |
| Plac zabaw Przedszkole 1 | 5 000,00 | 4 560,03 | 91,20 | PP1 | zadanie zrealizowane |
| Plac zabaw Przedszkole 4 | 16 000,00 | 13 390,16 | 83,69 | PP4 | zadanie zrealizowane |
| Plac zabaw Przedszkole 5 | 14 000,00 | 0,00 | 0,00 | PP5 | zadanie zrealizowane (9.232 zł) |
| Plac zabaw Przedszkole 7 | 9 000,00 | 0,00 | 0,00 | PP7 | zadanie zrealizowane (8.026 zł) |
| Plac zabaw Przedszkole 9 | 10 000,00 | 0,00 | | PP9 | zadanie zrealizowane |
| Plac zabaw Przedszkole 10 | 16 000,00 | 12 686,23 | 79,29 | PP10 | zadanie zrealizowane |
| Plac zabaw Przedszkole 11 | 10 000,00 | 8 554,53 | 85,55 | PP11 | zadanie zrealizowane |
| Sala gimnastyczna MZS G1 | 25 000,00 | 0,00 | 0,00 | MZS G1 | zadanie nie rozpoczęte |
| Stołówka SP3 - zakup zmywarki | 6 500,00 | 5 940,90 | 91,40 | SP3 | zadanie zrealizowane |
| MOPS - modernizacja sieci elektrycznej | 35 000,00 | 0,00 | 0,00 | MOPS | zadanie nie rozpoczęte |
| MOPS - zakupy inwestycyjne | 5 000,00 | 4 538,70 | 90,77 | MOPS | zadanie zrealizowane |
| Schody Miasta Auby | 8 000,00 | 0,00 | 0,00 | MZGK | zadanie nie rozpoczęte |
| RAZEM | 1.888.587,10 | 712.960,35 | 37,75 | | |

Część z zaplanowanych do realizacji zadań została już wykonana i zakończona, brak jest jeszcze ich wykonania finansowego. Natomiast, z uwagi na brak dochodów, realizacja części zadań nie została rozpoczęta (zadania nie rozpoczęte opiewają na kwotę 714.000 zł).

Z uwagi na ogromne potrzeby inwestycyjne i remontowe, głównie w zakresie infrastruktury technicznej, nie jest możliwym ich realizacja w okresie roku budżetowego.

W ramach roku budżetowego muszą zostać zaplanowane zarówno wydatki bieżące, służące wykonaniu zadań obowiązkowych, jak też wydatki służące realizacji przedsięwzięć inwestycyjnych. Zgodnie z art. 242 ustawy o finansach publicznych, organ stanowiący jednostki samorządu terytorialnego nie może uchwalić budżetu, w którym planowane wydatki bieżące są wyższe niż planowane dochody bieżące powiększone o nadwyżkę budżetową z lat ubiegłych i wolne środki, o których mowa w art. 217 ust. 2 pkt 6 ustawy.

Założeniem do projektu budżetu miasta jest, że wydatki bieżące muszą być zrównoważone dochodami bieżącymi. Wysokość dochodów bieżących jest ograniczona i nie zawsze pozwala zaspokoić wszystkie potrzeby bieżące. Wydatki majątkowe winny być realizowane z dochodów majątkowych bądź kredytów, które z uwagi na ostatnie uregulowania prawne dotyczące zadłużania nie mogą być zaciągane.

Dokonywanie racjonalnych wyborów przedsięwzięć inwestycyjnych jest szczególnie ważne, gdyż gmina dysponuje ograniczonymi środkami finansowymi i jakkolwiek gmina nie działa dla zysku ważne jest optymalne wykorzystanie posiadanych przez nią funduszy. Konieczne jest uwzględnienie skutków pieniężnych już podjętych decyzji, przygotowanych planów rozwojowych oraz konkretnych zamierzeń inwestycyjnych. Celem prawidłowego sporządzenia budżetu miasta jest dostosowanie struktury zadłużenia do wymogów zawartych w art. 243 ustawy o finansach publicznych. Artykuł ten określa sposób obliczania dopuszczalnego limitu zadłużenia, który wejdzie w życie od 2014 roku. Wskaźnik stosunku sumy spłat rat kredytów i pożyczek z odsetkami do planowanych dochodów ogółem nie będzie mógł przekroczyć średniej arytmetycznej z trzech ostatnich lat wskaźnika stosunku sumy dochodów bieżących i dochodów ze sprzedaży majątku, pomniejszonego o wydatki bieżące, do dochodów ogółem. Spełnienie tego wskaźnika od 2014 roku będzie warunkiem uchwalenia budżetu. Na lata 2011 – 2013 wskaźnik ma być wyliczony i przedstawiony w uchwale o WPF.

Planując realizację inwestycji na rok 2013 założono, że w pierwszej kolejności powinny zostać zrealizowane inwestycje już rozpoczęte oraz te na których realizację Gmina pozyskała bezzwrotne dotacje ze środków Unii Europejskiej. Są to: „Adaptacja i przebudowa budynku Galerii Sztuki Współczesnej Elektrownia w Czeladzi”, „Rozwój Społeczeństwa

Informacyjnego w Czeladzi – budowa sieci PIAP” oraz „Zagospodarowanie terenu i budowa bazy okołoturystycznej zabytkowej kopalni Saturn w Czeladzi”.

W dalszej kolejności, w miarę możliwości finansowych, realizowane będą pozostałe inwestycje, w tym te, których z uwagi na brak dochodów majątkowych, nie udało się zrealizować w roku bieżącym.

W Wieloletnim Planie Finansowym dla Miasta Czeladź na 2013 rok w zał. 2.1 zaproponowano następujące zadania inwestycyjne, dofinansowane z udziałem środków bezzwrotnych z UE:

| WYKAZ PROGRAMÓW, PROJEKTÓW I ZADAŃ ZWIĄZANYCH Z PROGRAMAMI REALIZOWANYMI Z UDZIAŁEM ŚRODKÓW O KTÓRYCH MOWA W ART. 5 ust. 1 pkt 2 i 3 ufp | | | | | | | |
|--|---|--------------------------|---------------------|-------------------------------|---|------------|---------|
| LP | Nazwa przedsięwzięcia i cel | Łączne nakłady finansowe | Źródła finansowania | Nakłady poniesione dotychczas | Limity wydatków w poszczególnych latach | | |
| | | | | | 2012 | 2013 | 2014 |
| 1 | Adaptacja i przebudowa Galerii Sztuki Współczesnej w Czeladzi | 2.267.029 | BUDŻET MIASTA | 458 622 | 637 565 | 1 170 842 | 0 |
| | | 10.247.633 | DOTACJE | 0 | 3 612 866 | 6 634 767 | 0 |
| | | 0 | KOSZTY FINANSOWE | 0 | 0 | 0 | 0 |
| 2 | Zagospodarowanie terenu i budowa bazy okołoturystycznej zabytkowej kopalni SATURN | 622.163 | BUDŻET MIASTA | 0 | 67 163 | 555 000 | 0 |
| | | 3.141.832 | DOTACJE | 0 | 0 | 3 141 832 | 0 |
| | | 0 | KOSZTY FINANSOWE | 0 | 0 | 0 | 0 |
| 3 | Rozwój Społeczeństwa Informacyjnego – budowa sieci PIAP | 493.395 | BUDŻET MIASTA | 146 033 | 20 121 | 213 796 | 113 445 |
| | | 1.968.373 | DOTACJE | 0 | 114 016 | 1 211 506 | 642 851 |
| | | 0 | KOSZTY FINANSOWE | 0 | 0 | 0 | 0 |
| OGÓŁEM: | | 3.382.587 | BUDŻET MIASTA | 604.655 | 724.849 | 1.939.638 | 113.445 |
| | | 15.357.838 | DOTACJE | 0 | 3.726.882 | 10.988.105 | 642.851 |
| | | 0 | KOSZTY FINANSOW. | 0 | 0 | 0 | 0 |

W zakresie zadań realizowanych ze środków własnych (zał. 2.2 do budżetu miasta) najpilniejsze do realizacji na najbliższe lata byłyby:

| WYKAZ PROGRAMÓW, PROJEKTÓW, LUB ZADAŃ REALIZOWANYCH ZE ŚRODKÓW BUDŻETU MIASTA ORAZ Z UDZIAŁEM ŚRODKÓW NIE POCHODZĄCYCH Z UE | | | | | | | |
|--|-------------------------------------|--------------------------|----------------------|-------------------------------|---|------------------|------------------|
| LP. | Nazwa przedsięwzięcia i cel | Łączne nakłady finansowe | Źródła finansowania | Nakłady poniesione dotychczas | Limity wydatków w poszczególnych latach | | |
| | | | | | 2012 | 2013 | 2014 |
| 1 | ul. Armii Krajowej | 894 960 | BUDŻET MIASTA | 21 960 | 117 000 | 873 000 | 0 |
| | | 0 | DOTACJE | 0 | 0 | 0 | 0 |
| | | 0 | KOSZTY FINANSOWE | 0 | 0 | 0 | 0 |
| 2 | Targowisko ul. Grodziecka | 2 541 480 | BUDŻET MIASTA | 41 480 | 0 | 1 500 000 | 1 000 000 |
| | | 0 | DOTACJE | 0 | 0 | 0 | 0 |
| | | 0 | KOSZTY FINANSOWE | 0 | 0 | 0 | 0 |
| 3 | ul. Równoległa | 1 801 970 | BUDŻET MIASTA | 46 970 | 0 | 1 755 000 | 0 |
| | | 0 | DOTACJE | 0 | 0 | 0 | 0 |
| | | 0 | KOSZTY FINANSOWE | 0 | 0 | 0 | 0 |
| 4 | Rynek 22 | 4 233 512 | BUDŻET MIASTA | 233 512 | 0 | 2 000 000 | 2 000 000 |
| | | 0 | DOTACJE | 0 | 0 | 0 | 0 |
| | | 0 | KOSZTY FINANSOWE | 0 | 0 | 0 | 0 |
| 5 | Żłobek | 1 501 720 | BUDŻET MIASTA | 0 | 50 000 | 1 451 720 | 0 |
| | | 0 | DOTACJE | 0 | 0 | 0 | 0 |
| | | 0 | KOSZTY FINANSOWE | 0 | 0 | 0 | 0 |
| 6 | Boisko przy Szkole Podstawowej nr 1 | 749 837 | BUDŻET MIASTA | 49 837 | 0 | 700 000 | 0 |
| | | 0 | DOTACJE | 0 | 0 | 0 | 0 |
| | | 0 | KOSZTY FINANSOWE | 0 | 0 | 0 | 0 |
| OGÓŁEM : | | 11 723 479 | BUDŻET MIASTA | 393 759 | 167 000 | 8 279 720 | 3 000 000 |
| | | 0 | DOTACJE | 0 | 0 | 0 | 0 |
| | | 0 | KOSZTY FINAN. | 0 | 0 | 0 | 0 |

Ulica Armii Krajowej

W 2009 roku wykonano projekt budowlano – wykonawczy remontu drogi. Koszt projektu: 21.960 zł. Remont zaplanowany został na rok 2012, jednak do chwili obecnej, z uwagi na brak dochodów, inwestycja nie została zrealizowana.

Targowisko ul. Grodziecka

W miejscu obecnego targowiska przy ul. Grodzieckiej zaplanowano budowę pawilonów handlowo – usługowych. Zadanie to posiada wykonany projekt budowlano – wykonawczy wraz z pozwoleniem na budowę (z dnia 11.01.2008 – ważne do 19.07.2013). Całkowity koszt inwestycji, według kosztorysu inwestorskiego, wynosi 8.317.772 zł. Zadanie zgłoszone było do dofinansowania w ramach konkursu z RPO WSL przez gminę wspólnie z CTBS Sp. z o.o i ZIK Sp. z o.o. Zadanie znajduje się na 28 pozycji listy rezerwowej.

Ulica Równoległa

W 2009 roku opracowano projekt budowlano-wykonawczy remontu drogi ul. Równoległej. Koszt projektu: 46.970 zł. Całkowity koszt inwestycji wynosi 1.755.000 zł.

Rynek 22

W 2009 roku wykonany został projekt budowlano-wykonawczy przebudowy i rozbudowy budynku Rynek 22 z przeznaczeniem na funkcję kulturalną, administracyjną i centrum organizacji społecznych. Koszt projektu: 79.605 zł. Uzyskano pozwolenie na budowę z 05.08.2010r. Łączny koszt inwestycji wynosi 4.000.000 zł.

Żłobek

W roku bieżącym wykonano projekt budowlano – wykonawczy modernizacji żłobka miejskiego.

Koszt realizacji inwestycji wyniósłby 1.451.720 zł.

Boisko przy Szkole Podstawowej nr 1

W 2007 roku wykonany został projekt budowy boisk przyszkolnych. Wartość kosztorysowa inwestycji, według poziomu cen z roku 2007, opiewa na kwotę 1.552.438,31 zł netto. W budżecie miasta nie były wówczas zabezpieczone środki finansowe na realizację boisk według wykonanego projektu, w związku z czym, Zakład Budynków Komunalnych (który zlecał wykonanie projektu), nie występował o wydanie pozwolenia na budowę.

Na dzień dzisiejszy projekt ten jest nieaktualny z uwagi na brak pozwolenia oraz nieaktualne uzgodnienia.

W Wieloletniej Prognozie Finansowej na rok 2013 zabezpieczono środki w wysokości 700.000 zł. Warunki terenowe oraz bliskość budynku Szkoły i innych zabudowań powodują iż kwota zabezpieczona w budżecie jest znacznie niedoszacowana, w związku z czym, przystępując do realizacji tego zadania, kwotę należałoby zweryfikować.

Powyższe zadania muszą być sfinansowane w całości dochodami własnymi, co dawałoby na rok 2013 kwotę **8 279 720 zł.**

Ogółem na realizację zadań inwestycyjnych, które mogłyby zostać zrealizowane w 2013 roku (zał. 2.1 i 2.2) w budżecie miasta należałoby zabezpieczyć środki własne w wysokości **10 219 358 zł.**

Poniżej przygotowany został ponadto materiał informacyjny o potrzebach inwestycyjnych w mieście, zebrany z gminnych jednostek organizacyjnych. Kolejno, są to następujące zadania:

MZGK

| L.p. | Nazwa zadania | Zakres | Koszt | Uwagi |
|------|---------------------------------------|---|-----------|--|
| 1. | Ulice Prosta, Piaskowa, Daleka | Wykonanie nawierzchni na fragmentach ulic Prosta, Piaskowa na których została wykonana kanalizacja (długość ok. 360m). | 880.000 | Projekt wykonany został w 2009 r. na kwotę 47.580 zł Pozwolenie na realizację inwestycji drogowej- ważne bezterminowo. Odszkodowania za wywłaszczenia nieruchomości pod drogi zostały niemal w całości uregulowane przez gminę (toczy się jedno postępowanie spadkowe dotyczące części jednej nieruchomości). |
| 2. | Józefów – budowa kanalizacji i dróg | Budowa kanalizacji deszczowej (ok. 520m), oświetlenia (0,072km) i dróg (powierzchnia ok. 3400m ²) w dzielnicy Józefów. | 2.186.000 | Inwestycja powinna być wykonana z ZIK Sp. zo.o; Projekt z 2010r na kwotę 54.900zł Brak pozwolenia na budowę z uwagi na brak środków finansowych przeznaczonych na wykupy |
| 3. | Obwodnica Osiedla Piłsudskiego | Wykonanie nowej drogi, docelowo połączonej z ul. Staszica (ok. 600m ²), , oświetlenie (ok. 900m). | 4.642.000 | Jest projekt i pozwolenie na budowę – ważne bezterminowo. Odszkodowania za wywłaszczenia nieruchomości pod drogi zostały w całości uregulowane przez gminę. |
| 4. | ul. Równoległa | Wykonanie remontu kapitalnego drogi dojazdowej do Osiedla z wymianą podbudowy i nawierzchnią asfaltobetonową (powierzchnia ok. 4343m ²) | 1.755.000 | Projekt z 2009r na kwotę 46 970,00 zł Zgłoszenie robót ważne do 14.06.2012r. |
| 5. | Ul. Matejki - Stawowa | Wykonanie drogi. | 850.000 | Brak projektu (koszt ok. 95.000 zł); wykonanie drogi zasadne w momencie zmian w Planie Zagospodarowania, obecnie ten teren to usług ,wykonanie drogi podniesie wartość działek po wyburzonych domkach fińskich |
| 6. | Ul. Asfaltowa (od ENIONU do Szpitala) | Dojazd do garaży, wykonanie nowej drogi będącej połączeniem z ul Szpitalną w rejonie Szkoły Podstawowej nr 6 (ok. 900 m ²) | 300.000 | Brak projektu – koszt ok. 30.000 zł |
| 7. | Ul. Ogrodowa | Wykonanie remontu drogi, nakładka asfaltowa (powierzchnia ok. 7000m ²) | 1.100.000 | Projekt nie jest wymagany roboty realizowane będą na zgłoszenie. |
| 8. | ul. Harcerska-Szybikowa | Wykonanie kanalizacji deszczowej (ok.900 m), odprowadzającej wodę z parkingu przy ogródkach działkowych i wykonanie nawierzchni (ok. 1620m ²) | 2.661.720 | Brak projektu – koszt ok.122.000 zł. |

| | | | | |
|-----|--------------------------------|---|------------|---|
| | | w ul. Harcerskiej, w tym odwodnienie parkingu Szybkowa | | |
| 9. | Ul. 17 Lipca | Wykonanie parkingów w miejscu zieleniców (powierzchnia ok. 540 m ²) | 910.000 | |
| 10. | Ul. Staropogońska | Wykonanie nowej drogi Do wykonania branża drogowa etap 1 – 6165m ² , etap 2 – 2423m ² jezdni, branża mostowa – budowa wiaduktu, branża elektryczna, branża ciepłownicza, - przekładka ok. 1700m, branża telekomunikacyjna | 12.000.000 | Jest projekt z 2010r. |
| 11. | Ul. Węglowa | Wykonanie remontu drogi (użytkownik wieczysty - SRK); (powierzchnia ok. 1710m ²) | 400.000 | Brak projektu – koszt ok. 30.000 zł |
| 12. | Ul. Żytnia | Wykonanie nakładki z asfaltobetonu (powierzchnia ok. 2600m ²) | 388.000 | Projekt nie jest wymagany roboty realizowane będą na zgłoszenie. |
| 13. | Ul. Letnia – II etap | Dokończenie ul. Letniej- chodniki i oświetlenie | 1.750.000 | Jest projekt z 2009r. Pozwolenie na realizację inwestycji drogowej- ważne bezterminowo. |
| 14. | Ul. Łączkowa | Wykonanie nowej drogi z nawierzchnią asfaltobetonową (powierzchnia ok. 900m ²) | 180.000 | Brak projektu – koszt ok. 30.000 zł |
| 15. | Ul. Scheiblera | Wykonanie drogi (powierzchnia ok. 2330m ²), kanalizacji deszczowej (ok. 560m), oświetlenia (13 szt. lamp, 441m kabla) | 2.473.000 | Jest projekt i pozwolenie na budowę – ważne bezterminowo. |
| 16. | Ul. Okrzei | Remont ulicy (powierzchnia ok. 383m ²) wraz z odwodnieniem | 240.000 | Projekt z 2010 – koszt 22.204 zł roboty na zgłoszenie |
| 17. | Ul. Graniczna | Dojazd do garaży (powierzchnia ok. 180m ²) | 220.000 | Brak projektu – koszt ok. 30.000 zł |
| 18. | Ul. Czysta | Nakładka asfaltobetonowa , remont chodników powierzchnia ok. 980m ²), | 70.000 | Projekt nie jest wymagany, roboty realizowane będą na zgłoszenie |
| 19. | Ul. Spółdzielcza | Likwidacja jednego chodnika, poszerzenie jezdni wraz z nakładką asfaltobetonową (powierzchnia ok. 805m ²) | 130.000 | Projekt nie jest wymagany, roboty realizowane będą na zgłoszenie |
| 20. | Ul. Armii Krajowej | Remont kapitalny drogi o nawierzchni asfaltowej z poszerzeniem jezdni | 873.000 | Projekt z 2009r., roboty realizowane będą na zgłoszenie |
| 21. | Ul. Boguckiego | Wykonanie nakładki asfaltobetonowej (powierzchnia ok. 2000m ²) | 380.000 | Projekt nie jest wymagany, roboty realizowane będą na zgłoszenie |
| 22. | Ul. Bytomska | Remont mostu | 115.000 | W przypadku nie zrealizowania w roku 2012 |
| 23. | Wiadukt Będzińska, Grodziecka | Wyburzenie | 300.000 | Brak projektu - koszt ok. 50 000 zł. |
| 24. | Ul. Konopnickiej | Wykonanie nakładki asfaltobetonowej wraz z przebudową chodników | 600.000 | Projekt nie jest wymagany, roboty realizowane będą na zgłoszenie |
| 25. | Boisko przy Skate Parku Grabek | Wykonanie nakładki na boisku asfaltowym powierzchnia ok. | 78.000 | Projekt nie jest wymagany, roboty |

| | | | | |
|-------------------|---|---|-------------------|---|
| | | 1830m ²) | | realizowane będą na zgłoszenie |
| 26. | Schody Waryńskiego – 17 Lipca | Remont schodów wewnątrzsiedlowych | 10.000 | |
| 27. | Schody 11 Listopada - Grodziecka | Remont schodów wewnątrzsiedlowych | 10.000 | |
| 28. | Przejście przez ul. Kombatantów i torowisko | Dojście z osiedla do Zapłocia na wysokości parkingu przy ul. Pieńkowskiego(długość ok. 30m) | 90.000 | |
| 29. | Chodnik ul. Miła | Remont chodnika (chodnik wewnątrzsiedlowy; powierzchnia ok. 170m ²) | 30.000 | |
| 30. | Kolumbarium | Budowa jednego segmentu | 80.000 | Jest pozwolenie na budowę - ważne do 27.09.2012; ponadto kończą się miejsca w już istniejącej ścianie |
| 31. | Aleja Główna na cmentarzu komunalnym | Wykonanie alei z kostki brukowej (powierzchnia ok. 210m ²) | 150.000 | Projekt nie jest wymagany, roboty realizowane będą na zgłoszenie |
| 32. | Skwer Piaski Centrum | Realizacja skweru przy ul. Francuskiej – Nowopogońskiej: kanalizacja i wodociąg, branża budowlana (wieża zegarowa, fontanna, scena, wiatka, plac zabaw, ogrodzenie), branża elektryczna | 1.700.000 | Jest projekt z 2009r. i pozwolenie na budowę - ważne do 31.12.2013r. |
| 33. | Wiosenna - Spacerowa | Wykonanie oświetlenia (54 słupy, ok. 2052m kabla) | 620.000 | Projekt z 2009r. Pozwolenie na budowę ważne do 01.07.2013 |
| 34. | Ul. Wiejska | Wymiana słupów wraz z oprawami (22 szt.) | 200.000 | |
| 35. | Ul. Handlowa | Projekt oświetlenia – odcinek na długości M1 (długość ok. 640m) | 15.000 | |
| 36. | Ul. Katowicka, Nowopogońska | Świąteczne oświetlenie miasta, zakup elementów oświetlenia | | |
| 37. | Naprawy, remonty placów zabaw | | 30.000 | |
| 38. | Metryki ulic | Wykonanie metryk ulic | 20.000 | Obowiązek wynika z Prawa Budowlanego i Ustawy o drogach |
| RAZEM MZGK | | | 38.436.720 | |

ZAKŁAD BUDYNKÓW KOMUNALNYCH

| L.p. | Nazwa zadania | Zakres | Koszt | Uwagi |
|------|---|--|-----------|--|
| 1. | Koncepcja i projekt remontu warsztatu mechanicznego (teren Kopalni Saturn) | Wykonanie dokumentacji | 150.000 | |
| 2. | Koncepcja i projekt remontu na terenie Kopalni Saturn | Wykonanie dokumentacji | 150.000 | |
| 3. | Koncepcja i projekt budynku maszynowni Szybu II na terenie Kopalni Saturn | Wykonanie dokumentacji | 150.000 | |
| 4. | Koncepcja i projekt Cechowni na terenie Kopalni Saturn | Wykonanie dokumentacji | 350.000 | |
| 5. | Projekt techniczny Domu Ludowego przy ul. 21 Listopada 10 | Wykonanie dokumentacji | 300.000 | Wykonana została koncepcja adaptacji budynku |
| 6. | Zagospodarowanie północnej pierzei Rynku 26 i 28 | Koncepcja, projekt i realizacja | 400.000 | Łączny koszt 5.000.000 |
| 7. | Projekt zabezpieczenia Ciasnej 4 oraz koncepcja z wizualizacją Kacza 8-14 | Wykonanie dokumentacji | 50.000 | |
| 8. | Przebudowa wraz ze zmianą sposobu użytkowania budynku warsztatu elektrycznego i transformatorów na terenie byłej KWK Saturn | Roboty konstrukcyjno – budowlane, instalacja elektryczna, instalacja wod-kan, instalacja c.o.i wentylacja mechaniczna. Zagospodarowanie terenu i oświetlenie zewnętrzne. | 4.004.000 | |
| 9. | Budynek -Staszica 17 | Wykonanie projektu, realizacja, wykonanie wentylacji | 50.000 | |
| 10. | Budynek - Bytomska 65 | Wykonanie projektu, realizacja, wykonanie wentylacji | 50.000 | |

| | | | | |
|------------------|--|---|------------------|---|
| 11. | Budynek - Spółdzielcza 14-16 | Wykonanie projektu technicznego, ocieplenie budynku mieszkalnego, wielorodzinnego wraz z remontem dachu | 150.000 | |
| 12. | Budowa mieszkań komunalnych - Bytomska 70 | Wykoanie koncepcji, projektu technicznego i realizacja | 300.000 | Szacowany całkowity koszt 5.000.0000 (ew. sprzedaż) |
| 13. | Remont budynków fińskich | Remont 26 budynków | 1.700.000 | Lub sprzedaż |
| 14. | Budynek Bytomska 21 | Remont dachu wraz z wymianą pokrycia na blachodachówkę | 60.000 | |
| 15. | Zabezpieczenie nadszybia Szybu II na terenie Kopalni SATURN | Zabezpieczenie nadszybia | 710.000 | |
| 16. | Zabezpieczenie dwóch kominów na terenie Kopalni SATURN | Zabezpieczenie kominów | 150.000 | |
| 17. | Remont budynków z mieszkaniami socjalnymi przy ul. Katowickiej 97 i 99 | Projekt techniczny, roboty budowlane i instalacyjne | 600.000 | |
| RAZEM ZBK | | | 9.324.000 | |

MIEJSKA BIBLIOTEKA PUBLICZNA

| L.p. | Nazwa zadania | Zakres | Koszt | Uwagi |
|------------------|---------------------------------|---|---------------|--|
| 1. | Biblioteka Główna ul. 1 Maja 27 | Objęcie komputeryzacją wszystkich placówek bibliotecznych | 30.000 | Kontynuacja komputeryzacji procesów bibliotecznych |
| 2. | Biblioteka Główna ul. 1 Maja 27 | Przeszklona ścianka aluminiowa: wydzielenie pracowni digitalizacji zbiorów bibliotecznych | 25.000 | |
| 3. | Biblioteka Główna ul. 1 Maja 27 | Remont dachu | 12.000 | Dach wymaga gruntownej naprawy (popękana, rozchodząca się i wybrzuszająca papa, nieszczelne kosze rynien spustowych) - powoduje zalewanie pomieszczeń Wypożyczalni i Czytelni na piętrze budynku: liczne i utrzymujące się zalania sufitów i ścian, wybrzuszania i odchodzenie elementów ścianek wykonanych z płyt gipsowo-kartonowych wokół okien, zalewanie pomieszczenia łazienek (woda przedostaje się z dachu, płynie po ścianach i dodatkowo zalewa ubikację na parterze). <i>Sprawdzana jest umowa i gwarancja wykonawcy realizującego w 2008 r. termomodernizację budynku Biblioteki.</i> |
| 4. | Filia 1 ul. 11 Listopada 8 | Wymiana oświetlenia | 5.500 | Lampy oświetleniowe wymagają pilnej wymiany, gdyż stare – montowane w 1997 r. są bardzo zniszczone, rozsypują się i nie można już ich naprawiać. Pojedynczo świecące się neonówki nie dają wystarczającego światła wymaganego przy pracy w pomieszczeniach bibliotecznych. Także zalecenia inspektora BHP podkreślają konieczność usunięcia zaistniałego problemu |
| 5. | Filia 2 ul. Nowopogońska 227 e | Projekt na: remont adaptacyjny lokalu pozyskanego na potrzeby biblioteki a przylegającego do Filii ; modernizację całego obiektu uwzględniającą: - ocieplenie oraz wykonanie elewacji - zapewnienie wentylacji - remont dachu - wiatrolap | 25.000 | Koszt projektu |
| RAZEM MBP | | | 97.500 | |

MOPS

| L.p. | Nazwa zadania | Zakres | Koszt | Uwagi |
|-------------------|---|--------|----------------|-------|
| 1. | Modernizacja sieci informatyczno - elektrycznej | | 300.000 | |
| 2. | Malowanie pomieszczeń | | 10.000 | |
| RAZEM MOPS | | | 310.000 | |

MOSiR

| L.p. | Nazwa zadania | Zakres | Koszt | Uwagi |
|--------------------|------------------------------------|---|----------------|---|
| 1. | Stadion przy ul. Mickiewicza | Wykonanie ogrodzenia stadionu sportowego od strony ogródków działkowych oraz sektora dla kibiców gości | 40.000 | Ogrodzenie i sektor są wymogiem PZPN by dopuścić stadion do rozgrywek ligowych – obecnie jest wydana tymczasowa zgoda na rozgrywanie tam meczy IV ligi. |
| 2. | Stadion przy ul. Mickiewicza | Wykonanie trybuny na widowni stadionu na 300 miejsc siedzących | 50.000 | Jest to wymogiem PZPN by dopuścić stadion do rozgrywek ligowych – obecnie jest wydana tymczasowa zgoda na rozgrywanie tam meczy IV ligi) |
| 3. | Stadion przy ul. Sportowej | Wykonanie inwentaryzacji technicznej oraz projektu technicznego budynku Trybuny Stadionu przy ul. Sportowej, obejmującego modernizację i rozbudowę obiektu oraz wykonanie przyłącza CO. | 150.000 | Koszt projektu |
| 4. | Hala MOSiR | Wykonanie projektu technicznego na modernizację centralnego ogrzewania Hali, obejmującego demontaż węzła CO oraz istniejącej instalacji CO, dostawę i montaż kompaktowego węzła cieplowniczego, wykonanie nowej instalacji CO oraz wykorzystanie istniejących aparatów grzewczo-wentylacyjnych. | 20.000 | Koszt projektu Szacowany koszt inwestycji: 520.000 zł |
| 5. | Kompleks basenów przy ul. Legionów | Remont dwóch dachów | 20.000 | |
| 6. | Hala MOSiR | Remont schodów ewakuacyjnych i wejściowych | 30.000 | |
| RAZEM MOSiR | | | 310.000 | |

Oprócz wymienionych wydatków na zadania inwestycyjnych konieczne są również wydatki na **zakupy inwestycyjne**, obejmujące:

- 2 komplety bramek do piłki nożnej na stadiony przy ul. Sportowej i ul. Mickiewicza - koszt: 20.000 zł
- urządzenia do pielęgnacji boiska o sztucznej nawierzchni - koszt: 100.000 zł
- 2 wiaty stadionowe dla zawodników rezerwowych – koszt: 13.000 zł.
- Ławko-wieszaki do szatni /Stadion ul. Sportowa i ul. Mickiewicza/ - koszt: 12.000 zł
- Kosa spalinowa– / Stadion ul. Mickiewicza / posiadamy 1 szt. kosi spalinowej w sytuacji gdy posiadamy dużo terenów zielonych - koszt: 2.000 zł
- Klimatyzatory szt.4 szt. / sala baletowa, sala zapasów, serwerownia, kawiarnia, galeria – koszt: 10.000 zł
- Mata zapaśnicza (stara mata jest w bardzo złym stanie) - koszt: 12.000 zł
- Bramka treningowa / Stadion ul. Mickiewicza (umożliwi to trening w różnych strefach boiska, co spowoduje mniejsze obciążenie murawy boiska w okolicach bramek zamontowanych na stałe) - koszt 3.000 zł
- Bramki treningowe- junior na boisko ze sztuczna nawierzchnią (doposażenie nowego boiska w niezbędne bramki, by móc rozgrywać mecze młodszych grup sportowych) - koszt: 5.000 zł

Razem potrzeby na zakupy inwestycyjne MOSiR: **187.000 zł**

URZĄD MIASTA

| L.p. | Nazwa zadania | Zakres | Koszt | Uwagi |
|---------------------------|---|---|------------------|--|
| 1. | Termomodernizacja budynku Urzędu Miasta | Ocieplenie budynku styropianem wraz z wykonaniem tynku strukturalnego, zmiana elewacji od strony zachodniej (ściana fasadowa z aluminium z szybami refleksyjnymi), pochylnia dla niepełnosprawnych, obłożenie schodów granitem (ostatni bieg obecnie z lastryka), wymiana okien wewnętrznych w salach konferencyjnych na I piętrze oraz w Sali sesyjnej. | 2.000.000 | Dokumentacja wykonana została w 2008r. Koszt realizacji wg tej dokumentacji wyniósłby 2.885.013 zł. Po odliczeniu kosztu elewacji z kamienia i zastąpieniu jej styropianem oraz zastosowaniu wskaźnika wzrostu cen1,45% otrzymano szacunkowy koszt inwestycji 1.948.452 zł. Przed przystąpieniem do realizacji konieczna będzie aktualizacja dokumentacji i weryfikacja kosztorysów. |
| 2. | Przebudowa schodów przed Urzędem Miasta Czeladź | Wykonanie ekspertyzy wraz z badaniami geotechnicznymi i opracowanie dokumentacji projektowej na przebudowę schodów wraz z realizacją zadania. | 300.000 | |
| 3. | Modernizacja wewnętrznej instalacji hydrantowej w budynku Urzędu Miasta | Wykonanie 3 nowych pionów instalacji hydrantowej | 40.000 | Konieczna weryfikacja dokumentacji technicznej (projekt wykonany w 2009r.) |
| RAZEM URZĄD MIASTA | | | 2.340.000 | |

OŚWIATA

POTRZEBY REMONTOWE I INWESTYCYJNE PLACÓWEK OŚWIATOWYCH

Miejski Zespół Szkół

- Wymiana starego parkietu na płytki – korytarz I piętro w budynku Gimnazjum Nr 1
- Wymiana parkietu oraz malowanie sali gimnastycznej G-1
- Malowanie przeziątki pomiędzy szkołą podstawową a gimnazjum
- Malowanie pomieszczeń księgowości, położenie paneli podłogowych.
- Malowanie pomieszczeń sekretariatu, cyklinowanie parkietu

Gimnazjum Nr 2

- Montaż obudów na grzejniki w ciągach komunikacyjnych (decyzja SANEPID)
- Usunięcie zawilgoceń oraz malowanie ścian w salce korekcyjnej, magazynku porządkowym, sanitariacie dla chłopców i w pomieszczeniach kuchennych (decyzja SANEPID)
- Naprawa piłkochwyłów na boisku szkolnym (Decyzja SANEPID)
- Wykonanie nowych schodów wejściowych do budynku
- Uzupelnienie dziur w asfalcie na drodze wjazdowej do szkoły
- Wyrównanie terenu (usunięcie zapadliska) przy studzience obok boiska szkolnego

Gimnazjum Nr 3

- Montaż szyn zjazdowych na schodach wejściowych do budynku (przewożenie posiłków z Gimnazjum nr 3 do Przedszkola nr 10) oraz naprawa murków przy wejściu do szkoły
- Zakup dwóch nowych wózków transportowych
- Montaż nowego daszku przy wejściu do szkoły
- Naprawa okien w sali gimnastycznej (okna nie otwierają się)
- Naprawa ogrodzenia szkoły (uzupełnienie brakujących furtek od ul. Krakowskiej i od ul. Lwowskiej oraz uzupełnienie kilkunastu przęseł i montaż bramy wjazdowej od strony sklepu Netto
- Wyrównanie powierzchni boisk trawiastych
- Naprawa (zasypanie) powstałej wyrwy obok boiska
- Wymiana oraz uzupełnienie płytek chodnikowych na dziedzińcu szkoły od ulicy Krakowskiej
- Wymiana drugiego pionu sanitariatów

Szkoła Podstawowa Nr 1

- Montaż krat zabezpieczających na klatce schodowej za salą gimnastyczną (od poręczy do sufitu)
- Usunięcie zawilgoceń oraz malowanie ścian w pomieszczeniu rachuby
- Naprawa ogrodzenia szkoły (uzupełnienie przęsła, bramki
- Malowanie pionu klatki schodowej za salą gimnastyczną
- Wymiana poszycia dachowego
- Kapitalny remont byłej pracowni technicznej, (odgrzybianie ścian, położenie nowych tynków, malowanie ścian, podłoga – wymiana wykładziny)
- Wykonanie bezpiecznej nawierzchni na boisku szkolnym

Szkoła Podstawowa Nr 3

- Położenie nowej wykładziny w bibliotece szkolnej
- Montaż nowej instalacji wodnej w pomieszczeniach piwnicznych obok już istniejącej, wyłączenie starej nieszczelnej instalacji

Szkoła Podstawowa Nr 7

- Wymiana rury głównej doprowadzającej wodę (chwilowo zabezpieczona obejmami)
- Wykucie otworu na drugie okienko podawcze w kuchni
- Wykonanie remontu dachu w małym budynku szkolnym (pokrycie papą)
- Wykonanie niezbędnych prac, które umożliwią oddanie boiska wielofunkcyjnego (należy przygotować dokumentację techniczną określającą zakres prac remontowo - inwestycyjnych oraz wykonać pracę związaną z wymianą i wyrównaniem nawierzchni boiska.
- Założenie termo zaworów na grzejnikach w małym budynku szkolnym
- Usunięcie zacieków oraz malowanie ścian i sufitów w małym budynku szkolnym (decyzja SANEPID).
- Wymiana parkietów w dużym budynku szkolnym (podłogi nie nadają się do ponownego cyklinowania, są nierówne i szorstkie)

Przedszkole Publiczne Nr 1

- Naprawa ogrodzenia przedszkolnego: uzupełnienie brakującego przęsła, naprawa lub wymiana 14 przęseł oraz przegniętych kątowników.

Przedszkole Publiczne Nr 4

- Wymiana sanitariatów, umywalek i pozostałych akcesoriów, malowanie ścian w łazienkach dla dzieci przy salach poszczególnych grup przedszkolnych
- Wymiana sanitariatów, umywalek i pozostałych akcesoriów, malowanie ścian w toaletach i łazienkach dla personelu,
- Naprawa rynien i likwidacja przecieków na tarasie przedszkolnym,
- Wymiana pionów kanalizacyjnych i wodociągowych;
- Naprawa ubytku w elewacji budynku na zewnątrz;

Przedszkole Publiczne Nr 5

- Wymalowanie i wykafelkowanie pomieszczeń kuchni (ściany i podłogi) , kleje , kafelki , farby (decyzja Sanepidu w załączeniu)
- Zakup zmywarki z możliwością wyparzania.

Przedszkole Publiczne Nr 7

- Malowanie ścian w pomieszczeniach kuchennych (kuchnia, magazyn)
- Zakup patelni elektrycznej.

Przedszkole Publiczne Nr 9

- Remont dwóch sanitariatów dla dzieci i dwóch WC dla personelu - obecnie dwa sanitariaty dla dzieci są w trakcie remontu.
- Remont instalacji wodno -kanalizacyjnej - (projekt jest ważny do 2015r.)
- Cyklinowanie parkietów w dwóch salach dla dzieci
- Malowanie wszystkich sal - ostatni taki remont w Przedszkolu miał miejsce w 1995 roku. Od tego roku sale były malowane własnymi siłami /konserwator, więźniowie/
- Konieczna modernizacja pomieszczeń kuchennych (malowanie oraz wymiana sprzętu kuchennego - kuchnia żywi 200 dzieci, pracuje 12 miesięcy w roku - sprzęty w kuchni są bardzo stare i zużyte -konieczny jest zakup patelni elektrycznej, obieraczki i stołu kuchennego.
- Wymiana uszkodzonych i ułożenie nowych płyt chodnikowych na tarasie wokół przedszkola.

Przedszkole Publiczne Nr 10

- Monitoring zewnętrzny,
- Naprawa chodnika na terenie przedszkola (wyrównanie terenu, położenie nowych płyt chodnikowych)
- Uzupelnienie płytek na tarasie wokół przedszkola,
- Naprawa uszkodzonej elewacji budynku

Przedszkole Publiczne Nr 11

- Wymiana rury kanalizacyjnej w kuchni (pion kanalizacyjny)
- Kapitałny remont schodów na zewnątrz budynku - zejście na plac zabaw
- Remont tarasów na parterze (wyrównanie tarasu i położenie płytek)
- Taras górny – konieczne wykonanie izolacji i wymiana płytek (źle położone płyty powodują, iż wody opadowe dostają się do sal dydaktycznych)
- Wykonanie renowacji elewacji pod górnym tarasem
- Wymiana sanitariatów, umywalk i pozostałych akcesoriów, malowanie w łazienkach dziecięcych

W 2012 roku mieszkańcy miasta zgłosili następujące potrzeby inwestycyjne:

- 1) wykonanie kanalizacji w ul. Lotniczej – wniosek przekazany do Zakładu Inżynierii Komunalnej Sp. z o.o.
- 2) wykonanie (naprawa) drogi osiedlowej prowadzącej do Kościoła św. Wojciecha – oszacowano koszt wykonania drogi po istniejącym śladzie gruntowym na poziomie 630.000 zł. Jest to inwestycja nieuzasadniona ekonomicznie. Istnieje już projekt z chodnikami i odwodnieniem wraz z obwodnicą osiedla Piłsudskiego. Dla tej inwestycji wydane jest również pozwolenie na budowę. Koszt wykonania drogi według tego projektu (na odcinku od ul. Równoległej do kościoła) wynosi około 960.000 zł.
- 3) wykonanie drogi na odcinku od ul. Rolniczej do ul. Madera – oszacowano koszt wykonania drogi wraz z chodnikiem, odwodnieniem i oświetleniem na kwotę rzędu 1.150.000 zł.
- 4) wykonanie zatoki autobusowej przy ul. Kombatantów – szacowany koszt 400.000 zł
- 5) wykonanie parkingów przy ul. Ogrodowej - szacowany koszt 36.000 zł
- 6) wykonanie parkingów przy ul. Spacerowej

Ogółem wnioskowane inwestycje przez mieszkańców szacuje się na kwotę około 2.600.000 zł

Gmina Czeladź uczestniczy w pracach związanych z programowaniem nowego Regionalnego Programu Operacyjnego Województwa Śląskiego na lata 2014-2020. W ramach prac do bazy Partner3 z propozycjami projektów pozakonkursowych skierowano propozycje partnerskich projektów (z innymi JST) związane z rewitalizacją dalszych zabudowań kopalni na cele społeczno-gospodarcze, obiektu Rynek 22, dalszego uzbrajania WSE, waloryzacją przyrodniczą parków miejskich, zabezpieczenia przeciwpowodziowego gminy (w tym budowy lub przebudowy kanalizacji burzowej, wykonania sieci monitoringu i ostrzegania mieszkańców przez zagrożeniami) a także realizacją infrastruktury z myślą o osobach starszych, stanowiących już 40% populacji gminy (centra aktywności 55+). Inwestycje te mogłyby zostać realizowane w kolejnym okresie programowania UE, tj. od 2014 roku.

Część inwestycji mogłaby zostać również realizowana w inicjatywie JESSICA. Do inicjatywy tej kwalifikują się:

1. Budowa pawilonów handlowo-usługowych wraz z infrastrukturą towarzyszącą w rejonie ul. Grodzieckiej w Czeladzi.
2. Adaptacja i zmiana sposobu użytkowania budynków warsztatów elektrycznych i transformatorowni na terenie dawnej kopalni Saturn.
3. Adaptacja i rozbudowa na cele komercyjne budynku Rynek 22.

BURMISTRZ

mgr Teresa Kosmala

PROJEKTUCHWAŁA NR .../2012
RADY MIEJSKIEJ W CZELDZI
z dnia2012 roku

w sprawie **wstąpienia kandydata w miejsce radnego, którego mandat wygaś.**

Na podstawie **art. 194 ust. 1** ustawy z dnia 16 lipca 1998 r. – Ordynacja wyborcza do rad gmin, rad powiatów i sejmików województw (t.j. Dz. U. z 2010 r. Nr 176, poz. 1190) oraz **art. 18 ust. 2 pkt 15** ustawy z dnia 8 marca 1990 r. o samorządzie gminnym (t.j. Dz. U. z 2001 r. Nr 142, poz. 1591, z późniejszymi zmianami) w związku z Uchwałą Nr **XXXIV/478/2012** Rady Miejskiej w Czeladzi z dnia 27 sierpnia 2012 r. w sprawie stwierdzenia wygaśnięcia mandatu radnego

**Rada Miejska w Czeladzi
uchwala, co następuje:****§ 1**

Stwierdza się wstąpienie w miejsce radnego Rady Miejskiej Pana Marcina Musiała, którego mandat wygaś, kandydata z tej samej listy nr 4 Komitetu Wyborczego Platformy Obywatelskiej RP, który uzyskał kolejno największą liczbę głosów w okręgu wyborczym nr 2, utworzonym dla wyboru Rady Miejskiej w Czeladzi w wyborach do Rady Miejskiej w Czeladzi, zarządzonych na dzień 21 listopada 2010 roku, Panią **Janinę Rozalię Wcisło**

§ 2

Zobowiązuje się Burmistrza Miasta Czeladzi do niezwłocznego przekazania niniejszej uchwały Wojewodzie Śląskiemu, Komisarzowi Wyborczemu w Katowicach oraz doręczenia jej zainteresowanemu.

§ 3. Uchwała wchodzi w życie z dniem podjęcia.

Przewodnicząca
Rady Miejskiej w Czeladzi

Jolanta Močko

10. 5. 2012
Bartłomiej Stachura

RADA PRAWNY
K12700

Uzasadnienia do projektu uchwały w sprawie wstąpienia kandydata w miejsce radnego, którego mandat wygaś.

- 31 sierpnia 2012 r. – poinformowanie Komisarza Wyborczego o podjęciu uchwały Rady Miejskiej w Czeladzi Nr XXXIV/478/2012 z dnia 27 sierpnia 2012r stwierdzającej wygaśnięcie mandatu radnego M.Musię
- 6 września 2012 r. – pismo od Komisarza Wyborczego o wskazaniu , że osobę z listy nr 4 Komitetu Wyborczego platforma Obywatelska RP, która uzyskała kolejną największą liczbę głosów w okręgu wyborczym nr 2, utworzonym dla wyboru Rady Miejskiej w Czeladzi w wyborach do Rady Miejskiej w Czeladzi, zarządzonych na dzień 21 listopada 2010r jest Pani **Janina Rozalia Wcisło** z liczbą Głosów 101.
- 26 września 2012 r otrzymano zwrotne potwierdzenie odbioru uchwały XXXIV/478/2012 w sprawie stwierdzenia wygaśnięcia mandatu radnego z pouczeniem o możliwości złożenia skargi do SA w terminie 7 dni od dnia doręczenia uchwały za pośrednictwem organu. (Pan M. Musiał nie wniósł skargi w w/w terminie)
- 1 października otrzymano potwierdzenie odbioru zawiadomienia o przysługującym mandacie Radnego Rady Miejskiej w Czeladzi z pouczenie o możliwości zrzeczenia się z tego prawa w ciągu 3 dni. (Pani Janina Rozalia Wcisło nie złożyła pisemnej rezygnacji) . Jednocześnie Pani Janina Wcisło oświadczyła o nie utraceniu prawa wybieralności.
- Zgodnie z Art. 194 Ordynacji wyborczej do rad gminy, rad powiatów i sejmików województw, właściwa rada po stwierdzeniu wygaśnięcia mandatu radnego podejmuje uchwałę o wstąpieniu na jego miejsce kandydata z tej samej listy, który w wyborach uzyskał kolejno największą liczbę głosów, a nie utracił prawa wybieralności.

W związku z powyższym w porządku obrad sesji znalazł się punkt :

Podjęcie uchwały w sprawie wstąpienia kandydata w miejsce radnego, którego mandat wygaś.

- a). odczytanie uzasadnienia do uchwały
- b). odczytanie treści uchwały i głosowanie Rady

USTAWA z dnia 16 lipca 1998 r. Ordynacja wyborcza do rad gmin, rad powiatów i sejmików województw

Art. 194. 1. ⁽¹⁰⁶⁾ W przypadku **wygaśnięcia mandatu** radnego wybranego w okręgu wyborczym dla wyboru rady w **gminie** liczącej **powyżej 20 000** mieszkańców oraz mandatu radnego powiatu lub województwa, **właściwa rada, po stwierdzeniu wygaśnięcia mandatu** radnego, podejmuje na następnej sesji uchwałę o wstąpieniu na jego miejsce kandydata z tej samej listy, który w wyborach uzyskał kolejno największą liczbę głosów, a nie utracił prawa wybieralności. Przy równej liczbie głosów decyduje kolejność umieszczenia nazwiska kandydata na liście. Przepis art. 193 ust. 1 i 4 stosuje się odpowiednio.

2. Kandydat może **zrzec się pierwszeństwa przy obsadzeniu mandatu** na rzecz kandydata tej samej listy, który uzyskał kolejno największą liczbę głosów. **Oświadczenie** to powinno być **zgłoszone radzie na piśmie w ciągu trzech dni od daty doręczenia** zawiadomienia o przysługującym mu mandacie.

3. Jeżeli wskutek wygaśnięcia mandatów, których obsadzenie w trybie ust. 1 i 2 nie było możliwe, skład rady zmniejszył się więcej niż o 1/5, przeprowadza się wybory uzupełniające do danej rady, chyba że do zakończenia kadencji rady zostało mniej niż 6 miesięcy.

USTAWA z dnia 5 stycznia 2011 r. Przepisy wprowadzające ustawę - Kodeks wyborczy

Art. 16. 1. ⁽⁶⁾ Ustawę wymienioną w art. 1 (Ustawa z dnia 5 stycznia 2011 r. - Kodeks wyborczy) stosuje się do wyborów zarządzonych po dniu jej wejścia w życie **oraz kadencji rozpoczętych po przeprowadzeniu tych wyborów.**

Przewodnicząca
Rady Miejskiej w Czeladzi

Jolanta Moćko

**Uchwała Nr /2012
Rady Miejskiej w Czeladzi
z dnia 25 października 2012 roku**

| | |
|-------------------------|-------------------------|
| RADA MIEJSKA W CZELADZI | |
| Wpł. | 1 1. 10. 2012 1. |
| L.dz. | |
| Podpis | |

w sprawie zmian w budżecie miasta na 2012 rok

Na podstawie art. 18 ust.2 pkt. 4, i art. 51, 58 ustawy z dnia 8 marca 1990 roku o samorządzie gminnym (tekst jednolity Dz. U. Nr 142 z 2001 roku, poz. 1591 z późniejszymi zmianami) oraz art. 211, 212, 214, 217, 218, 219, 222 ustawy z dnia 27 sierpnia 2009 roku o finansach publicznych (Dz. U. Nr 157 z 2009 r., poz. 1241)

**Rada Miejska w Czeladzi
uchwała:**

§ 1

1. Zwiększa się plan dochodów budżetu miasta – o kwotę **27 608,43 zł, w tym:**
- **dochody bieżące –27 608,43 zł,**
2. Zmniejsza się plan dochodów budżetu miasta – o kwotę **77 000,00 zł, w tym:**
- **dochody bieżące –77 000,00 zł,**

zgodnie z załącznikiem nr 1 do niniejszej uchwały

§ 2

1. Zwiększa się plan wydatków budżetu miasta – o kwotę **27 608,43 zł, w tym:**
- **wydatki bieżące –27 608,43 zł,**
2. Zmniejsza się plan wydatków budżetu miasta – o kwotę **77 000,00 zł,**
- **wydatki bieżące –77 000,00 zł.**

zgodnie z załącznikiem nr 2 do niniejszej uchwały

§ 3

W uchwale nr XXII/315/2011 z dnia 29 grudnia 2011 roku w sprawie uchwalenia Budżetu Miasta Czeladź na 2012rok wprowadza się zmiany wynikające z § 1 i 2 niniejszej uchwały:

1. § 1 uchwały nr XXII/315/2011 z dnia 29 grudnia 2011 roku otrzymuje brzmienie: Dochody budżetu gminy w wysokości **101 463 063,14 zł,**
2. § 3 uchwały nr XXII/315/2011 z dnia 29 grudnia 2011 roku otrzymuje brzmienie: Wydatki budżetu gminy w wysokości **99 364 206,78 zł,**

§ 4

Wykonanie uchwały powierza się Burmistrzowi Miasta

§ 5

Uchwała wchodzi w życie z dniem podjęcia.

BURMISTRZ
Teresa Kosmala
mgr Teresa Kosmala

mplu
Kierownik Wydziału
Finansowo-Budżetowego
Ewa Lasoń
mgr Ewa Lasoń

14.10.2012
Bartłomiej Stachura
1
RADCA PRAWNY
Kt 2796

UZASADNIENIE DO UCHWAŁY:

1. Załącznik nr 1 do uchwały:

ZMIANY W PLANIE DOCHODÓW

§ 1 pkt. 1 Zwiększenia planu dochodów bieżących o kwotę 27 608,43 zł,

Dział 801

- Zwiększenie dochodów z tytułu najmu pomieszczeń w Gimnazjum nr 2 o kwotę 5 100,00 zł, – dz. 801, rozdz. 80110
- Zwiększenie dochodów z tytułu najmu pomieszczeń w Szkole nr 7 o kwotę 4 100,00 zł, - dz. 801, rozdz. 80101
- Zwiększenie dochodów w związku z zawartą umową na realizację programu Comenius realizowaną przez Gimnazjum nr 2 o kwotę 5 000,00 zł, dz. 801, rozdz. 80110
- Zwiększenie dochodów w ramach projektu WND-POKL.09.01.01-24-016/12 na realizację zadania „Przedszkole moich marzeń” o kwotę 13 408,43 zł.

§ 1 pkt. Zmniejszenia planu dochodów bieżących o kwotę 77 000,00 zł,

Dział 801

- Zmniejszenie odpłatności za żywienie dzieci w Przedszkolu nr 4, 11 i Stołówce przy Szkole nr 7 Gimnazjum 2 o kwotę 77 000,00 zł, - dz. 801, rozdz. 80104, 80148

2. Załącznik nr 2 do uchwały:

ZMIANY W PLANIE WYDATKÓW

§ 2 pkt. 1 Zwiększenie planu wydatków bieżących o kwotę 27 608,43 zł, w:

Dział 801

- Zwiększenie planu wydatków bieżących o kwotę 10 100,00 zł, z pozyskanych dodatkowych środków na bieżącą działalność Gimnazjum nr 2, dz. 801, rozdz. 80110
- Zwiększenie planu wydatków bieżących o kwotę 4 100,00 zł, z pozyskanych dodatkowych dochodów przez Szkołę nr 7 z przeznaczeniem na bieżącą działalność szkoły, dz. 801, rozdz. 80101
- Zwiększenie wydatków w ramach projektu WND-POKL.09.01.01-24-016/12 na realizację zadania „Przedszkole moich marzeń” o kwotę 13 408,43 zł.

§ 2 pkt. 2 Zmniejszenie planu wydatków bieżących o kwotę 77 000,00 zł, w:

Dział 801

- Zmniejszenie planu wydatków bieżących o kwotę 42 000,00 zł, zakup środków żywności przez Przedszkole nr 4 i 11, dz. 801, rozdz. 80104
- Zmniejszenie planu wydatków bieżących o kwotę 35 000,00 zł, zakup środków żywności przez Stołówkę przy Szkole nr 7 i Gimnazjum nr 2, dz. 801, rozdz. 80148

BURMISTRZ

mgr Teresa Kosmala

Wpisać

Kierownik Wydziału
Finansowo-Budżetowego

mgr Ewa Lasoń

Załącznik nr 1
do uchwały nr /2012
Rady Miejskiej w Czeladzi
z dnia 25 października 2012

ZESTAWIENIE ZMIAN W DOCHODACH BUDŻETU GMINY CZELADŹ NA 2012 ROK

| Dział | Treść | Zwiększenia | Zmniejszenia |
|------------------------|--|------------------|------------------|
| <i>Dochody bieżące</i> | | | |
| 801 | Oświata i wychowanie | 27 608,43 | 77 000,00 |
| | Dochody z najmu i dzierżawy składników majątkowych Skarbu Państwa, jednostek samorządu terytorialnego lub innych jednostek zaliczanych do sektora finansów publicznych oraz innych umów o podobnym charakterze | 9 200,00 | 0,00 |
| | Wpływy z usług | 0,00 | 77 000,00 |
| | Dotacje celowe w ramach programów finansowanych z udziałem środków europejskich oraz środków, o których mowa w art. 5 ust. 1 pkt 3 oraz ust. 3 pkt 5 i 6 ustawy, lub płatności w ramach budżetu środków europejskich | 18 408,43 | 0,00 |
| ZMIANY OGÓŁEM | | 27 608,43 | 77 000,00 |

BUHMISTRZ

mgr Teresa Kosmala

Kierownik Wydziału
Finansowo-Budżetowego

mgr Ewa Lason

ZESTAWIENIE ZMIAN W WYDATKACH BUDŻETU GMINY CZELADŹ NA 2012 ROK

| Dział | Rozdział | Treść | Zwiększenia | Zmniejszenia |
|----------------------|----------|---|------------------|------------------|
| 801 | | Oświata i wychowanie | 27 608,43 | 77 000,00 |
| | 80101 | Szkoły podstawowe | 4 100,00 | 0,00 |
| | | Wydatki jednostek budżetowych, w tym na: | 4 100,00 | 0,00 |
| | | <i>Wydatki związane z realizacją statutowych zadań</i> | <i>4 100,00</i> | <i>0,00</i> |
| | 80104 | Przedszkola | 0,00 | 42 000,00 |
| | | Wydatki jednostek budżetowych, w tym na: | 0,00 | 42 000,00 |
| | | <i>Wydatki związane z realizacją statutowych zadań</i> | <i>0,00</i> | <i>42 000,00</i> |
| | 80110 | Gimnazja | 10 100,00 | 0,00 |
| | | Wydatki jednostek budżetowych, w tym na: | 10 100,00 | 0,00 |
| | | <i>Wydatki związane z realizacją statutowych zadań</i> | <i>10 100,00</i> | <i>0,00</i> |
| | 80148 | Stołówki szkolne i przedszkolne | 0,00 | 35 000,00 |
| | | Wydatki jednostek budżetowych, w tym na: | 0,00 | 35 000,00 |
| | | <i>Wydatki związane z realizacją statutowych zadań</i> | <i>0,00</i> | <i>35 000,00</i> |
| | 80195 | Pozostała działalność | 13 408,43 | 0,00 |
| | | Wydatki jednostek budżetowych, w tym na: | 13 408,43 | 0,00 |
| | | <i>Wydatki na programy finansowane z udziałem środków, o których mowa w art. 5 ust. 1 pkt 2 i 3, w części związanej z realizacją zadań jednostki samorządu terytorialnego</i> | <i>13 408,43</i> | <i>0,00</i> |
| ZMIANY OGÓLEM | | | 27 608,43 | 77 000,00 |

BURMISTRZ

mgr Teresa Kosmala

Kierownik Wydziału
Finansowo-Budżetowego

mgr Anna Lasoń

RADA MIEJSKA W CZELADZI

Wpl. 1 1. 10. 2012 **2.**

L.dz.

Podpis:

**Uchwała Nr /2012
Rady Miejskiej w Czeladzi
z dnia 25 października 2012 roku**

w sprawie: zmiany w Wieloletniej Prognozy Finansowej Miasta Czeladź na lata 2012 – 2021

Na podstawie art. 18 ust. 2 pkt 15 ustawy z dnia 8 marca 1990 r. o samorządzie gminnym (Dz. U. Nr 142, poz.1591; z późniejszymi zmianami) oraz art. 226, 227, 228, 229,i art. 230 ust. 1 i 6 ustawy z dnia 27 sierpnia 2009r o finansach publicznych (Dz. U. Nr 157, poz. 1240 z późniejszymi zmianami) w związku z art.121 ust.8 oraz art 122 ust.2 i 3 ustawy z dnia 27 sierpnia 2009 roku Przepisy wprowadzające ustawę o finansach publicznych (Dz. U. Nr 157, poz. 1241 z późniejszymi zmianami)

**Rada Miejska w Czeladzi
uchwała:**

§ 1

Przyjmuje się Wieloletnią Prognozę Finansową Miasta Czeladź na lata 2012-2021, stanowiącą Załącznik Nr 1 do niniejszej uchwały i obejmującą :

1. Ustalenia dotyczące budżetów Miasta na lata 2012 – 2021r.
2. Prognozę kwoty długu Miasta na lata 2012 – 2021r.

§ 2

Ustala się wykaz Wieloletnich Przedsięwzięć Miasta Czeladź na lata 2012 – 2021 obejmujący limity wydatków na przedsięwzięcia, stanowiący Załącznik nr 2 do niniejszej uchwały.

§ 3

Wykonanie uchwały powierza się Burmistrzowi Miasta Czeladź

§ 4

Uchwała wchodzi w życie z dniem podjęcia

mp/ku

BURMISTRZ
[Signature]
mgr Teresa Kosmala

Kierownik Wydziału
Finansowo-Budżetowego
[Signature]
mgr Ewa Lasoń

[Signature]
Bartłomiej Stachura

RADCA PRAWNY
Kt 2736

UZASADNIENIE ZMIAN WIELOLETNIEJ PROGNOZY FINANSOWEJ

1. W Wieloletniej Prognozie Finansowej Miasta Czeladź na lata 2012 – 2021 załącznik nr 1 str. 1 oraz w Prognozie długu miasta Czeladź załącznik nr 1 str. 2 dokonano zmian polegających na zwiększeniu dochodów i wydatków wprowadzonych w okresie międzysesyjnym zarządzeniami Burmistrza Miasta oraz wynikających z projektu uchwały Rady Miejskiej w sprawie zmian w budżecie miasta na 2012 rok.
2. Załącznik nr 2 str. 1 wprowadzono następujące zadania:
- Wprowadzono zadanie „Comenius – Uczenie się przez całe życie” rok 2012 – 5 000,00 zł, rok 2013 – 58 849,60 zł, -
 - Wprowadzono zadanie „Przedszkole Moich Marzeń”, rok 2012 - 13 408,43 zł, rok 2013 środki europejskie 298 689,73, wkład własny 56 211,03, rok 2014 – 6 431,00 zł.

mpku

BURMISTRZ

mgr Teresa Koszala

Kierownik Wydziału
Finansowo-Budżetowego
mgr Ewa Lasoń

ZAŁĄCZNIK nr 1 str. 2 do Uchwały Rady Miejskiej nr /2012 z dnia 25 października 2012 roku

PROGNOZA DŁUGU MIASTA CZELADŹ

| LP. | Wyszczególnienie | L A T A : | | | | | | | | | | | | | |
|-----|--|------------|-------------|------------|------------|---------------|------------|------------|------------|------------|------------|------------|-------------|-------------|-------------|
| | | 2008 | 2009 | 2 010 | 2011 | 2012 | 2013 | 2014 | 2015 | 2016 | 2017 | 2018 | 2019 | 2020 | 2021 |
| 1 | Kwota długu, w tym: | | 35 501 710 | 39 672 552 | 42 461 674 | 36 809 023,24 | 29 415 877 | 22 141 790 | 15 825 273 | 10 739 475 | 7 038 131 | 3 756 569 | 1 415 391 | 191 563 | 0 |
| a) | Łączna kwota wyłączeń z art. 243 ust 3 pkt 1 ufp oraz z art. 170 ust 3 sufp | 0 | 0 | 0 | 0 | 0,00 | 0 | 0 | 0 | 0 | 0 | 0 | 0 | 0 | 0 |
| b) | Kwota wyłączeń z art. 243 ust 3 pkt 1 ufp oraz z art. 170 ust 3 sufp przypadająca na dany rok budżetowy | 0 | 0 | 0 | 0 | 0 | 0 | 0 | 0 | 0 | 0 | 0 | 0 | 0 | 0 |
| | Kwota zobowiązań związku współtworzonego przez JST przypadających do spłaty w danym roku budżetowym podlegające doliczeniu | 0 | 0 | 0 | 0 | 0,00 | 0 | 0 | 0 | 0 | 0 | 0 | 0 | 0 | 0 |
| 2. | zgodnie z art. 244 ufp | 0 | 0 | 0 | 0 | 0,00 | 0 | 0 | 0 | 0 | 0 | 0 | 0 | 0 | 0 |
| 3. | Planowana łączna kwota spłaty zobowiązań | 4 404 989 | 5 094 278 | 5 825 816 | 6 513 767 | 7 410 392,00 | 7 393 146 | 7 274 087 | 6 316 518 | 5 085 798 | 3 701 343 | 3 281 562 | 2 341 179 | 1 223 827 | 191 563 |
| 4. | Maksymalny dopuszczalny wskaźnik spłaty z art. 243 ufp (Prawa str wzoru >= L) | | | 0,0931 | 0,0594 | -0,0047 | 0,0438 | 0,1001 | 0,1476 | 0,1695 | 0,1764 | 0,1807 | 0,1897 | 0,1982 | 0,2061 |
| 5. | Spełnienie wskaźnika spłaty z art. 243 ufp po uwzględnieniu art. 244 ufp (Lewa str wzoru) | X | X | 0,0882 | 0,0830 | 0,0993 | 0,0943 | 0,0969 | 0,0811 | 0,0586 | 0,0414 | 0,0349 | 0,0238 | 0,0119 | 0,0021 |
| 6. | Planowana łączna kwota spłaty zobowiązań /dochody ogółem - max. 15% z art. 169 sufp | 6,51 | 8,74 | 8,82 | 8,30 | 9,93 | 9,43 | 9,69 | 8,11 | 5,86 | 4,14 | 3,49 | 2,38 | 1,19 | 0,21 |
| 7. | Zadłużenie/dochody ogółem - max. 60% z art. 170 sufp | 0,00 | 47,83 | 49,01 | 43,56 | 36,28 | 28,00 | 22,84 | 16,48 | 10,98 | 7,07 | 3,70 | 1,37 | 0,18 | 0,00 |
| 8. | Wydatki bieżące razem | 68 639 846 | 75 684 673 | 75 351 689 | 77 332 547 | 84 820 690,68 | 77 205 612 | 79 128 664 | 79 578 443 | 80 086 120 | 80 664 177 | 81 296 026 | 81 967 743 | 82 699 515 | 83 526 213 |
| 9. | Wydatki ogółem | 79 455 883 | 94 364 665 | 88 261 365 | 97 563 782 | 99 364 206,78 | 97 645 075 | 89 659 497 | 89 700 030 | 92 691 081 | 95 871 073 | 98 122 302 | 100 930 763 | 103 953 553 | 106 929 365 |
| 10. | Wynik budżetu (dochody ogółem - wydatki ogółem) | 15 531 210 | -20 144 649 | -7 317 026 | -87 777 | 2 098 856,36 | 7 393 146 | 7 274 087 | 6 316 518 | 5 085 798 | 3 701 343 | 3 281 562 | 2 341 179 | 1 223 827 | 191 563 |
| 11. | Przychody budżetu (kredyty, wolne środki) | 9 659 338 | 29 248 967 | 14 006 697 | 10 166 744 | 5 311 535,64 | 0 | 0 | 0 | 0 | 0 | 0 | 0 | 0 | 0 |
| 12. | Rozchody budżetu | 4 531 974 | 5 094 278 | 5 825 816 | 6 513 767 | 7 410 392,00 | 7 393 146 | 7 274 087 | 6 316 518 | 5 085 798 | 3 701 343 | 3 281 562 | 2 341 179 | 1 223 827 | 191 563 |
| 13. | Wskaźnik pokrycia wydatków bieżących art. 242 UFP | 109,70 | 122,96 | 103,91 | 102,89 | 104,38 | 109,58 | 109,05 | 110,60 | 112,10 | 113,52 | 114,89 | 116,23 | 117,51 | 118,67 |

| | | | | | | | | | | | | | | |
|----|--|-------|-------|------|---------------|--------------------------------|----------------------|----------------------|----------------------|-------------------|-------------|-------------|-------------|----------------------|
| 13 | Rozwój społeczeństwa informatycznego w Czajalce - Budowa sieci IP4P | 75095 | WRMIM | 2014 | 493 394,76 | BUDŻET MIASTA | 146 032,76 | 20 121,00 | 213 796,00 | 113 445,00 | | | | |
| | | | | | 1 968 373,00 | DOTACJE | 0,00 | 114 016,00 | 1 211 506,00 | 642 851,00 | | | | |
| | | | | | 0,00 | KOSZTY FINANSOWE | 0,00 | 0,00 | 0,00 | 0,00 | | | | |
| | | | | | Ogółem | | | | | | | | | |
| | | | | | 2 461 767,76 | łącznie bieżące | 0,00 | 0,00 | 0,00 | 0,00 | | | | |
| | | | | | | łącznie majątkowe | 146 032,76 | 134 137,00 | 1 425 302,00 | 756 296,00 | | | | |
| | | | | | | BUDŻET MIASTA | 9 476 843,63 | 5 829 340,86 | 2 101 837,03 | 142 462,68 | 0,00 | 0,00 | 0,00 | |
| | | | | | | bieżące | 196 131,25 | 93 491,86 | 142 199,03 | 9 017,68 | | | | |
| | | | | | | majątkowe | 9 280 712,38 | 5 735 849,00 | 1 959 638,00 | 133 445,00 | | | | |
| | | | | | 50 873 243,12 | DOTACJE | 13 304 172,66 | 6 812 849,85 | 12 010 122,23 | 754 290,20 | 0,00 | 0,00 | 0,00 | |
| | | | | | | bieżące | 1 571 171,64 | 885 967,85 | 1 022 017,23 | 111 439,20 | 0,00 | 0,00 | 0,00 | |
| | | | | | | majątkowe | 11 733 001,02 | 5 926 882,00 | 10 988 105,00 | 642 851,00 | 0,00 | 0,00 | 0,00 | |
| | | | | | | KOSZTY FINANSOWE | 441 323,98 | 0,00 | 0,00 | 0,00 | 0,00 | 0,00 | 0,00 | |
| | | | | | | LIMIT ROCZNY W LATACH : | 23 222 340,27 | 12 642 190,71 | 14 111 959,26 | 896 752,88 | 0,00 | 0,00 | 0,00 | 27 034 957,75 |

BURMISTRZ
mgr Iwona Kosmala

WYKAZ PROGRAMÓW, PROJEKTÓW, LUB ZADAŃ REALIZOWANYCH ZE ŚRODKÓW BUDŻETU MIASTA ORAZ Z UDZIAŁEM ŚRODKÓW NIE POCHODZĄCYCH Z UE

| LP. | Nazwa przedsięwzięcia i cel | Rozdział Klasyfikacji budżetowej | Jednostka odpowiedzialna lub koordynująca | Okres realizacji | Łączne nakłady finansowe | Źródła finansowania | Nakłady poniesione dotychczas | Limity wydatków w poszczególnych latach | | | | | | | Limit zobowiązań | | | |
|-----------------|-------------------------------------|--|--|---------------------|-----------------------------|---------------------|----------------------------------|---|-------------------|---------------------|---------------------|---------------------|-------------|-------------|------------------|-------------|-------------|----------------------|
| | | | | | | | | 2012 | 2013 | 2014 | 2015 | 2016 | 2017 | 2018 | | 2019 | | |
| 1 | ul. Armii Krajowej | 600 | MZGK | 2012 | 138 960,00 | BUDŻET MIASTA | 21 960,00 | 117 000,00 | 0,00 | 0,00 | 0,00 | 0,00 | 0,00 | 0,00 | 0,00 | 0,00 | 0,00 | 117 000,00 |
| | | | | | 0,00 | DOTACJE | 0,00 | 0,00 | 0,00 | 0,00 | 0,00 | 0,00 | 0,00 | 0,00 | 0,00 | 0,00 | 0,00 | |
| | | | | 2012 | 0,00 | KOSZTY FINANSOWE | 0,00 | 0,00 | 0,00 | 0,00 | 0,00 | 0,00 | 0,00 | 0,00 | 0,00 | 0,00 | 0,00 | |
| 2 | Targowisko ul. Grodzka | 90095 | MZGK | 2009 | 2 541 480,00 | BUDŻET MIASTA | 41 480,00 | 0,00 | 1 500 000,00 | 1 000 000,00 | 0,00 | 0,00 | 0,00 | 0,00 | 0,00 | 0,00 | 0,00 | 2 500 000,00 |
| | | | | | 0,00 | DOTACJE | 0,00 | 0,00 | 0,00 | 0,00 | 0,00 | 0,00 | 0,00 | 0,00 | 0,00 | 0,00 | 0,00 | |
| | | | | 2013 | 0,00 | KOSZTY FINANSOWE | 0,00 | 0,00 | 0,00 | 0,00 | 0,00 | 0,00 | 0,00 | 0,00 | 0,00 | 0,00 | 0,00 | 1 000 000,00 |
| 3 | ul. Równoległa | 60016 | MZGK | 2013 | 1 046 970,00 | BUDŻET MIASTA | 46 970,00 | 0,00 | 1 000 000,00 | 0,00 | 0,00 | 0,00 | 0,00 | 0,00 | 0,00 | 0,00 | 0,00 | 2 360 000,00 |
| | | | | | 0,00 | DOTACJE | 0,00 | 0,00 | 0,00 | 0,00 | 0,00 | 0,00 | 0,00 | 0,00 | 0,00 | 0,00 | 0,00 | |
| | | | | 2013 | 0,00 | KOSZTY FINANSOWE | 0,00 | 0,00 | 0,00 | 0,00 | 0,00 | 0,00 | 0,00 | 0,00 | 0,00 | 0,00 | 0,00 | 1 000 000,00 |
| 4 | Rynek 22 | 70001 | ZBK | 2013 | 2 593 512,45 | BUDŻET MIASTA | 233 512,45 | 0,00 | 2 360 000,00 | 0,00 | 0,00 | 0,00 | 0,00 | 0,00 | 0,00 | 0,00 | 0,00 | 2 360 000,00 |
| | | | | | 0,00 | DOTACJE | 0,00 | 0,00 | 0,00 | 0,00 | 0,00 | 0,00 | 0,00 | 0,00 | 0,00 | 0,00 | 0,00 | |
| | | | | 2013 | 0,00 | KOSZTY FINANSOWE | 0,00 | 0,00 | 0,00 | 0,00 | 0,00 | 0,00 | 0,00 | 0,00 | 0,00 | 0,00 | 0,00 | 1 501 720,00 |
| 5 | Żłobek | 85305 | ŻM | 2012 | 1 501 720,00 | BUDŻET MIASTA | 0,00 | 50 000,00 | 1 451 720,00 | 0,00 | 0,00 | 0,00 | 0,00 | 0,00 | 0,00 | 0,00 | 0,00 | 1 501 720,00 |
| | | | | | 0,00 | DOTACJE | 0,00 | 0,00 | 0,00 | 0,00 | 0,00 | 0,00 | 0,00 | 0,00 | 0,00 | 0,00 | 0,00 | |
| | | | | 2013 | 0,00 | KOSZTY FINANSOWE | 0,00 | 0,00 | 0,00 | 0,00 | 0,00 | 0,00 | 0,00 | 0,00 | 0,00 | 0,00 | 0,00 | 3 000 000,00 |
| 6 | Dom Kultury - Plaski | 70001 | ZBK | 2014 | 3 000 000,00 | BUDŻET MIASTA | 0,00 | 0,00 | 2 000 000,00 | 1 000 000,00 | 0,00 | 0,00 | 0,00 | 0,00 | 0,00 | 0,00 | 0,00 | 3 000 000,00 |
| | | | | | 0,00 | DOTACJE | 0,00 | 0,00 | 0,00 | 0,00 | 0,00 | 0,00 | 0,00 | 0,00 | 0,00 | 0,00 | 0,00 | |
| | | | | 2015 | 0,00 | KOSZTY FINANSOWE | 0,00 | 0,00 | 0,00 | 0,00 | 0,00 | 0,00 | 0,00 | 0,00 | 0,00 | 0,00 | 0,00 | 700 000,00 |
| 7 | Boisko przy Szkole Podstawowej nr 1 | 80101 | SP 1 | 2013 | 749 837,00 | BUDŻET MIASTA | 49 837,00 | 0,00 | 700 000,00 | 0,00 | 0,00 | 0,00 | 0,00 | 0,00 | 0,00 | 0,00 | 0,00 | 700 000,00 |
| | | | | | 0,00 | DOTACJE | 0,00 | 0,00 | 0,00 | 0,00 | 0,00 | 0,00 | 0,00 | 0,00 | 0,00 | 0,00 | 0,00 | |
| | | | | 2013 | 0,00 | KOSZTY FINANSOWE | 0,00 | 0,00 | 0,00 | 0,00 | 0,00 | 0,00 | 0,00 | 0,00 | 0,00 | 0,00 | 0,00 | 700 000,00 |
| OGÓŁEM : | | | | | | | | 11 572 479,45 | 393 759,45 | 7 011 720,00 | 3 000 000,00 | 1 000 000,00 | 0,00 | 0,00 | 0,00 | 0,00 | 0,00 | 11 178 720,00 |
| | | | | | 0,00 | DOTACJE | 0,00 | 0,00 | 0,00 | 0,00 | 0,00 | 0,00 | 0,00 | 0,00 | 0,00 | 0,00 | 0,00 | 0,00 |
| | | | | | 0,00 | KOSZTY FINA | 0,00 | 0,00 | 0,00 | 0,00 | 0,00 | 0,00 | 0,00 | 0,00 | 0,00 | 0,00 | 0,00 | 0,00 |

BURMISTRZ
MIASTA
TERESA KOSMIŁA

RADA MIEJSKA W CZELADZI

Wpł. 1 1. 10. 2012

L.dz.

Podpis

Projekt

z dnia 5 października 2012 r.

Zatwierdzony przez

**UCHWAŁA NR
RADY MIEJSKIEJ W CZELADZI**

z dnia 5 października 2012 r.

**w sprawie ustalenia wysokości rocznych stawek podatku od nieruchomości obowiązujących na terenie
miasta Czeladź na rok 2013**

Na podstawie art. 18 ust.2 pkt 8 ustawy z dnia 8 marca 1990 r. o samorządzie gminnym / tekst jednolity: Dz. U. z 2001 roku Nr 142, poz. 1591, z późniejszymi zmianami/ art. 5 ust.1 i art. 7 ust. 3 ustawy z dnia 12 stycznia 1991 roku o podatkach i opłatach lokalnych / tekst jednolity: Dz.U. nr 95 poz. 613 z 2010r. z późniejszymi zmianami/

Rada Miejska w Czeladzi uchwala :

§ 1. Wprowadza się następujące stawki roczne podatku od nieruchomości:

- 1) Od budynków mieszkalnych lub ich części od 1 m² powierzchni użytkowej - **0,63 zł.**
- 2) Od budynków lub ich części:
 - a) związanych z prowadzeniem działalności gospodarczej oraz od budynków mieszkalnych lub ich części zajętych na prowadzenie działalności gospodarczej od 1 m² powierzchni użytkowej - **21,43 zł,**
 - b) zajętych na prowadzenie działalności gospodarczej w zakresie obrotu kwalifikowanym materiałem siewnym od 1 m² powierzchni użytkowej - **9,98 zł,**
 - c) związanych z udzielaniem świadczeń zdrowotnych w rozumieniu przepisów o działalności leczniczej, zajętych przez podmioty udzielające tych świadczeń od 1 m² powierzchni użytkowej - **4,23 zł.**
- 3) Od pozostałych budynków lub ich części, w tym zajętych na prowadzenie odpłatnej statutowej działalności pożytku publicznego przez organizacje pożytku publicznego:
 - a) garaży od 1 m² powierzchni użytkowej - **7,18 zł,**
 - b) budynków gospodarczych od 1 m² powierzchni użytkowej - **5,40 zł,**
 - c) pozostałych budynków od 1 m² powierzchni użytkowej - **7,18 zł.**
- 4) Od budowli - 2% ich wartości określonej na podstawie art. 4 ust. 1 pkt 3 i ust. 3-7 ustawy z dnia 12 stycznia 1991r. o podatkach i opłatach lokalnych.
- 5) Od gruntów:
 - a) związanych z prowadzeniem działalności gospodarczej, bez względu na sposób zakwalifikowania w ewidencji gruntów i budynków od 1 m² powierzchni - **0,79 zł,**
 - b) pozostałych, w tym zajętych na prowadzenie odpłatnej statutowej działalności pożytku publicznego przez organizacje pożytku publicznego od 1 m² powierzchni - **0,36 zł,**
 - c) pod jeziorami zajętych na zbiorniki wodno-retencyjne lub elektrowni wodnych od 1 ha powierzchni - **4,20 zł.**

§ 2. Uchwała podlega ogłoszeniu poprzez wywieszenie na tablicy ogłoszeń Urzędu Miasta Czeladź oraz umieszczenie na stronie internetowej miasta Czeladź.

§ 3. Uchwała wchodzi w życie 14 dni po ogłoszeniu w Dzienniku Urzędowym Województwa Śląskiego z mocą obowiązującą od 1 stycznia 2013 roku.

§ 4. Wykonanie uchwały powierza się Burmistrzowi Miasta Czeladź.

Przewodnicząca Rady Miejskiej
w Czeladzi

Jolanta Moćko

14.10.2017
mgr Ewa Lasoń / Stachura

PRZEWODNICZĄCA
27.10.17

Kierownik Wydziału
Finansowo-Budżetowego
mgr Ewa Lasoń

BURMISTRZ

mgr Teresa Kosmala

UZASADNIENIE DO UCHWAŁY RADY MIEJSKIEJ W SPRAWIE STAWEK PODATKU OD NIERUCHOMOŚCI

Podatek od nieruchomości pobierany jest przez gminę na podstawie Ustawy z dnia 12 stycznia 1991 roku o podatkach i opłatach lokalnych - tekst jednolity /Dz. U. Nr 95 poz. 613 z 2010 roku. Maksymalne stawki podatku od nieruchomości na rok 2013 ustalone zostały w obwieszczeniu Ministra Finansów z dnia 02 sierpnia 2012r. w sprawie górnych granic stawek kwotowych podatków i opłat lokalnych /Monitor Polski poz 587 z 2012r./

Minister Finansów na podstawie delegacji zawartej w art. 20 ust. 2 ustawy z dnia 12 stycznia 1991r. o podatkach i opłatach lokalnych /Dz. U. Nr 95 poz. 613 z 2010 roku/ ogłasza, w drodze obwieszczenia, w Dzienniku Urzędowym Rzeczypospolitej Polskiej „Monitor Polski”, górne granice stawek kwotowych określonych w art. 5 ust. 1, art 10 ust. 1 i art. 19 pkt 1 ustawy (tj. stawek podatku od nieruchomości, podatku od środków transportowych oraz opłat lokalnych: opłaty targowej, miejscowej, uzdrowskiej i od posiadania psów), zaokrąglając je w górę do pełnych groszy.

W myśl art. 20 ust. 1 ww. ustawy, górne granice stawek kwotowych obowiązujące w danym roku podatkowym ulegają corocznie zmianie na następny rok podatkowy w stopniu odpowiadającym wskaźnikowi cen towarów i usług konsumpcyjnych w okresie pierwszego półrocza roku, w którym stawki ulegają zmianie, w stosunku do analogicznego okresu roku poprzedniego.

Wskaźnik cen ustala się na podstawie komunikatu Prezesa Głównego Urzędu Statystycznego ogłoszonego w Dzienniku Urzędowym Rzeczypospolitej Polskiej „Monitor Polski” w terminie 20 dni po upływie pierwszego półrocza (art. 20 ust. 3 ustawy o podatkach i opłatach lokalnych).

Zgodnie z komunikatem Prezesa Głównego Urzędu Statystycznego z dnia 13 lipca 2012r. opublikowanym w Monitorze Polskim poz. 508 wskaźnik cen towarów i usług konsumpcyjnych w pierwszym półroczu 2012r. w stosunku do pierwszego półrocza 2011r. Wyniósł 4,0 %.

W oparciu o powyższe proponuje się podwyższyć stawki podatku od nieruchomości na rok 2013 o wskaźnik cen towarów i usług konsumpcyjnych tj. o 4,0 %.

| WYSZCZEGÓLNIENIE | Stawki w zł obowiązujące w 2012 r. | Stawki maksymalne w 2013 r. | Stawki w zł proponowane na 2013 r. |
|---|------------------------------------|-----------------------------|------------------------------------|
| Od budynków mieszkalnych lub ich części od 1 m2 powierzchni użytkowej | 0,61 | 0,73 | 0,63 |
| Od budynków lub ich części | | | |
| a/ związanych z prowadzeniem działalności gospodarczej oraz od budynków mieszkalnych lub ich części zajętych na prowadzenie działalności gospodarczej od 1 m2 powierzchni użytkowej | 20,61 | 22,82 | 21,43 |
| b/ zajętych na prowadzenie działalności gospodarczej w zakresie obrotu kwalifikowanym materiałem siewnym - od 1 m2 powierzchni użytkowej | 9,60 | 10,65 | 9,98 |
| c/ związanych z z udzielaniem świadczeń zdrowotnych w rozum. przepisów o działalności leczniczej, zajętych przez podmioty udzielające tych świadczeń od 1 m2 powierzchni użytkowej | 4,07 | 4,63 | 4,23 |
| Od pozostałych budynków lub ich części | | | |
| a/ garaży od 1m2 powierzchni użytkowej | 6,90 | 7,66 | 7,18 |
| b/ budynków gospodarczych od 1m2 powierzchni użytkowej | 5,19 | 7,66 | 5,40 |
| c/ pozostałych budynków od 1m2 powierzchni użytkowej | 6,90 | 7,66 | 7,18 |
| Od budowli, % od ich wartości | 2 % | 2% | 2% |
| Od gruntów | | | |
| 1. związanych z prowadzeniem dział. gospodarczej, bez względu na sposób zakwalifikowania w ewidencji gruntów od 1 m2 pow. | 0,76 | 0,88 | 0,79 |
| 2. pozostałych, w tym zajętych na prowadz. odpłatnej statutowej dział. pożytku publicznego przez org. pożytku publiczn. od 1m2 pow. | 0,35 | 0,45 | 0,36 |
| 3. pod jeziorami, zajętych na zbiorniki wodno-retencyjne lub elektrowni wodnych od 1 ha powierzchni | 4,04 | 4,51 | 4,20 |

Dochody z podatku od nieruchomości od osób prawnych i fizycznych za 2012 rok przedstawiają się następująco:

PLAN 2012r. - 17 323 862,00 zł

Wykonanie na dzień 30.09.2012r. wynosiło - 12 578 797,03 zł co stanowi 80% planu.

Przy założeniu że Rada Miejska przyjmie proponowane stawki podatku od nieruchomości, dochody z tego źródła w 2013 roku wyniosą: 17 815 691,21 zł.

Kwota ta wynika z przeliczenia aktualnego stanu powierzchni podlegającej opodatkowaniu przez stawki ujęte w projekcie uchwały na 2013 rok.

BURMISTRZ

mgr Teresa Kosmala

Kierownik Wydziału
Finansowo-Budżetowego
mgr Ewa Lasoń

| | |
|-------------------------|---------------|
| RADA MIEJSKA W CZELADZI | |
| Wpł. | 1 1. 10. 2012 |
| L.dz. | |
| Podpis | |

Projekt

z dnia 5 października 2012 r.

Zatwierdzony przez

**UCHWAŁA NR
RADY MIEJSKIEJ W CZELADZI**

z dnia 5 października 2012 r.

w sprawie ustalenia wysokości dziennych stawek opłaty targowej na terenie miasta Czeladź na 2013 rok

Na podstawie art. 18 ust.2 pkt 8 ustawy z dnia 8 marca 1990 roku o samorządzie gminnym (tekst jednolity Dz. U. z 2001r. nr 142, póź. 1591 z późniejszymi zmianami) art. 19 pkt 1 lit. a i pkt 2 ustawy z dnia 12 stycznia 1991 roku o podatkach i opłatach lokalnych (tekst jednolity Dz.U. z 2010r. nr 95 póź. 613 z późniejszymi zmianami) oraz art 47 § 4a ustawy z dnia 29 sierpnia 1997r. - Ordynacja Podatkowa (tekst jednolity Dz. U. z 2012r. Nr 749 z późniejszymi zmianami).

Rada Miejska w Czeladzi uchwała:

§ 1. Uchwałą niniejszą Rada Miasta Czeladź:

1. określa wysokość stawek opłaty targowej,
2. określa zasady ustalania i poboru oraz terminy płatności opłaty targowej,
3. zarządza pobór opłaty targowej w drodze inkasa, określa inkasenta, terminy płatności dla inkasenta oraz wynagrodzenie za inkaso.

§ 2. 1. Z zastrzeżeniem ust. 2 określa się dzienną stawkę opłaty targowej obowiązującej na terenie Miasta Czeladź w wysokości 17,00 zł.

2. Dzienna stawka opłaty targowej pobierana od działkowiczów dokonujących sprzedaży z wózka ręcznego, roweru, ręki, skrzynki, wiadra i kosza wynosi 3,00 zł.

§ 3. W przypadku, gdy dla danej sprzedaży właściwa jest więcej niż jedna stawka opłaty targowej, stosuje się stawkę wyższą.

§ 4. Terminem płatności opłaty targowej jest dzień, w którym dokonywana jest sprzedaż.

§ 5. 1. Pobór opłaty targowej powierza się Miejskiemu Zarządowi Gospodarki Komunalnej z siedzibą w Czeladzi przy ul. Orzeszkowej 12.

2. Ustala się wynagrodzenie inkasenta, o którym mowa w ust. 1, za pobór opłaty targowej w wysokości 15% zebranych opłat.

§ 6. Pobrane opłaty winny być przekazywane, następnego dnia po terminie płatności opłaty targowej na rachunek bankowy gminy Czeladź nr 55 1050 1269 1000 0008 0214 7587.

§ 7. Wpływy z opłaty targowej stanowią dochody budżetu miasta.

§ 8. Uchwała podlega ogłoszeniu poprzez wywieszenie na tablicy ogłoszeń Urzędu Miasta umieszczenie na stronie internetowej Biuletynu Informacji Publicznej.

§ 9. Uchwała wchodzi w życie 14 dni po ogłoszeniu w Dzienniku Urzędowym Województwa Śląskiego z mocą obowiązującą od 1 stycznia 2013 roku.

§ 10. Wykonanie uchwały powierza się Burmistrzowi Miasta Czeladź.

BURMISTRZ

mgr Teresa Kosmala

Przewodnicząca Rady Miejskiej
w Czeladzi

Jolanta Moćko

z dnia 5.10.2014
Bartłomiej...

RADCA PRAWNY
Krzysztof...

Kierownik Wydziału
Finansowo-Budżetowego
mgr Ewa Lason

BURMISTRZ
[Signature]
mgr Józefa Kosmala

UZASADNIENIE DO UCHWAŁY RADY MIEJSKIEJ W SPRAWIE STAWEK OPŁATY TARGOWEJ

Opłatę targową pobiera się na podstawie art. 15 i art. 19 pkt 1 lit. a i pkt 2 ustawy z dnia 12 stycznia 1991 roku o podatkach i opłatach lokalnych tekst jednolity Dz. U. Nr 95 poz. 613 z 2010 roku. Maksymalna stawka opłaty targowej ustalona została w obwieszczeniu Ministra Finansów z dnia 02 sierpnia 2012r. w sprawie górnych granic stawek kwotowych podatków i opłat lokalnych w 2013r. (Monitor Polski poz 587 z 2012r.) i wynosi 757,79 zł.

Dochody z tytułu opłaty targowej za 2012 rok przedstawiają się następująco :

Plan 2012 - 130 000 zł.

Wykonanie na dzień 30.09.2012r. - 82 073,00 zł.

Na miejskich targowiskach zdecydowana większość handlujących dokonuje sprzedaży ze straganów i stanowisk zadaszonych. W 2009 roku stawka ta została podwyższona z kwoty 15,00 zł do kwoty 17,00 zł. Proponuje się pozostawić stawkę na 2013 rok w tej samej wysokości.

Dla działkowców handlujących na miejskich targowiskach z kosza, ręki, wiadra itp. proponuje się pozostawienie stawki w kwocie 3,00 zł dziennie.

BURMISTRZ

mgr Teresa Kosmala

Kierownik Wydziału
Finansowo-Budżetowego

mgr Ewa Lasoń

**Projekt**

z dnia 5 października 2012 r.

Zatwierdzony przez

**UCHWAŁA NR
RADY MIEJSKIEJ W CZELADZI**

z dnia 5 października 2012 r.

w sprawie zwolnień w podatku od nieruchomości na rok 2013

Na podstawie art. 18 ust. 2 pkt 8 ustawy z dnia 8 marca 1990 r. o samorządzie gminnym (tekst jednolity: Dz.U. z 2001 r. Nr 142, poz. 1591 z późniejszymi zmianami) i art. 7 ust. 3 ustawy z dnia 12 stycznia 1991 r. o podatkach i opłatach lokalnych (tekst jednolity: Dz.U. z 2010 r. Nr 95, poz. 613 z późniejszymi zmianami) zarządza się co następuje:

§ 1. Zwalnia się od podatku od nieruchomości:

- 1) budynki lub ich części wykorzystywane na cele związane z utrzymaniem bezpieczeństwa i porządku publicznego wraz z gruntami związanymi z tymi budynkami,
- 2) grunty oraz budynki lub ich części zajęte na potrzeby ochrony przeciwpożarowej z wyjątkiem części wykorzystywanych do prowadzenia działalności gospodarczej,
- 3) grunty, budynki lub ich części oraz budowle zajęte na potrzeby działalności społeczno-kulturalnej służące potrzebom wszystkich mieszkańców,
- 4) grunty, budynki lub ich części oraz budowle stanowiące mienie komunalne nie oddane w posiadanie osobom trzecim,
- 5) grunty, budynki lub ich części przeznaczone na cele pochówku osób zmarłych,
- 6) grunty, budynki lub ich części oraz budowle służące lecznictwu zamkniętemu na udzielanie świadczeń zdrowotnych, z wyjątkiem oddanych w posiadanie innym podmiotom na podstawie umów cywilnoprawnych w celu prowadzenia działalności gospodarczej,
- 7) grunty oraz budynki lub ich części zajęte na potrzeby prowadzenia działalności statutowej przez stowarzyszenia w zakresie zwalczania patologii społecznych, z wyjątkiem zajętych na prowadzenie działalności gospodarczej,
- 8) grunty oraz budynki lub ich części zajęte na potrzeby prowadzenia przez stowarzyszenia działalności statutowej na rzecz emerytów, rencistów, osób niepełnosprawnych, kombatantów, inwalidów wojennych i byłych więźniów politycznych, z wyjątkiem zajętych na prowadzenie działalności gospodarczej.

§ 2. Uchwała wchodzi w życie po upływie 14 dni od dnia ogłoszenia w Dzienniku Urzędowym Województwa Śląskiego, nie wcześniej jednak niż z dniem 1 stycznia 2013 r.

§ 3. Wykonanie uchwały powierza się Burmistrzowi Miasta Czładź.

BURMISTRZ

 mgr Teresa Kosmala

K

Przewodnicząca Rady Miejskiej
w Czeladzi

Jolanta Moćko

data 5.10.2014
Bartłomiej Stechura

RADCA PRAWNY
Kt 2796

Kierownik Wydziału
Finansowo-Guźdzetowego

mgr Ewa Lasoń

BURMISTRZ

mgr Teresa Kasmala

UZASADNIENIE DO UCHWAŁY RADY MIEJSKIEJ W SPRAWIE ZWOLNIEŃ Z PODATKU OD NIERUCHOMOŚCI

Zgodnie z art. 7 ust. 3 ustawy o podatkach i opłatach lokalnych tekst jednolity /Dz. U. Nr 95 poz. 613 z 2010 roku/ Rada gminy, w drodze uchwały, może wprowadzić inne zwolnienia przedmiotowe niż określone w ww. ustawie o podatkach i opłatach lokalnych oraz ustawie z dnia 2 października 2003 r. o zmianie ustawy o specjalnych strefach ekonomicznych i niektórych ustaw.

Proponuje się pozostawienie dotychczas obowiązujących zwolnień w podatku od nieruchomości.

BURMISTRZ

mgr Teresa Kosmala

Kierownik Wydziału
Finansowo-Budżetowego
mgr Ewa Lasoń

| | |
|-------------------------|---------------|
| RADA MIEJSKA W CZELADZI | |
| Wpł. | 1 1. 10. 2012 |
| L.dz. | |
| Podpis | |

Projekt

z dnia 5 października 2012 r.

Zatwierdzony przez

UCHWAŁA NR
RADY MIEJSKIEJ W CZELADZI

z dnia 5 października 2012 r.

w sprawie ustalenia opłaty od posiadania psów na rok 2013

Na podstawie art. 18 ust.2 pkt. 8 ustawy z dnia 8 marca 1990 r. o samorządzie gminnym / tekst jednolity: Dz. U. Nr 142, poz. 1591 z 2001 roku z późniejszymi zmianami/, art. 18a ustawy z dnia 12 stycznia 1991 roku o podatkach i opłatach lokalnych / tekst jednolity: Dz.U. nr 95 poz. 613 z 2010r. Z późniejszymi zmianami/

Rada Miejska w Czeladzi uchwała:

§ 1. Uchwałą niniejszą Rada Miejska w Czeladzi

- 1) wprowadza na terenie miasta Czeladź opłatę od posiadania psów,
- 2) określa wysokość stawki opłaty od posiadania psów;
- 3) określa zasady ustalania i poboru oraz terminy płatności opłaty od posiadania psów,
- 4) zarządza pobór opłaty od posiadania psów w drodze inkasa, określa inkasentów, terminy płatności dla inkasentów oraz wynagrodzenie za inkaso.

§ 2. Stawkę roczną opłaty od posiadania psów ustala się w wysokości 35,00 zł od każdego psa.

§ 3. Opłatę pobiera się w połowie stawki, jeżeli osoba weszła w posiadanie psa po dniu 30 czerwca roku podatkowego.

§ 4. Opłata płatna jest z góry, bez wezwania, do końca marca każdego roku lub w ciągu 14 dni od dnia wejścia w posiadanie psa.

§ 5. Zarządza się pobór opłaty, w drodze inkasa, przez jednostki organizacyjne uprawnione do administrowania zasobami mieszkaniowymi:

- 1) Zakład Budynków Komunalnych
- 2) Czeladzką Spółdzielnię Mieszkaniową
- 3) Spółdzielnię Mieszkaniową SATURN
- 4) Górnicy Spółdzielnię Mieszkaniową SKARBK
- 5) Czeladzkie Towarzystwo Budownictwa Społecznego Spółka z o.o.

§ 6. Zainkasowane wpływy z opłaty od posiadania psów podlegają przekazaniu w całości do budżetu miasta w terminach:

- 1) do dnia 15 kwietnia w odniesieniu do opłat pobranych do końca marca,
- 2) do dnia 15 miesiąca następującego po zakończeniu kwartału w odniesieniu do opłat pobranych w miesiącach od kwietnia do grudnia.

§ 7. Za pobór opłaty od posiadania psów inkasentowi przysługuje wynagrodzenie w wysokości 20 % sumy zainkasowanego podatku.

§ 8. Uchwała podlega ogłoszeniu poprzez wywieszenie na tablicy ogłoszeń Urzędu Miasta Czeladź oraz umieszczenie na stronie internetowej Miasta Czeladź.

§ 9. Uchwała wchodzi w życie 14 dni po ogłoszeniu w Dzienniku Urzędowym Województwa Śląskiego z mocą obowiązującą od 1 stycznia 2013 roku.

§ 10. Wykonanie uchwały powierza się Burmistrzowi Miasta Czeladź.

Przewodnicząca Rady Miejskiej
w Czeladzi

Jolanta Moćko

Jolanta Moćko
Bartłomiej Stachura

RADCA PRAWNY
Kt 2796

Kierownik Wydziału
Finansowo-Budżetowego
Ewa Lasoń
mgr Ewa Lasoń

BURMISTRZ
Teresa Kosmala
mgr Teresa Kosmala

**UZASADNIENIE DO UCHWAŁY RADY MIEJSKIEJ
W SPRAWIE OPŁATY OD POSIADANIA PSA**

OPŁATA OD POSIADANIA PSA od roku 2008 może być ustalana przez Radę Gminy na podstawie art. 18a Ustawy z dnia 12 stycznia 1991 roku o podatkach i opłatach lokalnych tekst jednolity /Dz. U. Nr 95 poz. 613 z 2010 roku/

Maksymalna stawka opłaty na 2013 rok wynosi 119,93 zł.

W gminie Czeladź wysokość opłaty od posiadania psa w 2012 roku wynosiła 35,00 zł

Proponuje się pozostawienie opłaty od posiadania psa na poziomie obowiązującym w roku 2012 j. w kwocie 35,00 zł.

DOCHODY Z OPŁATY W 2012 r.

Plan na 2012r. - 20 000 zł

Wykonanie na dzień 30.09.2012r. - 21 719,52 zł

BUKMISTRZ

mgr Teresa Kosmala

Kierownik Wydziału
Finansowo-Budżetowego

mgr Ewa Lasoń

70

RADA MIEJSKA W CZELADZI
 PE - PO . 0006 . 157 . 2012
 Wpł. 18. 10. 2012
 L.dz.
 Podpis

Uchwała Nr/2012
 Rady Miasta Czeladź
 z dnia2012r.

w sprawie podziału Miasta Czeladź na okręgi wyborcze.

Na podstawie art. 18 ust.2 pkt. 15 ustawy z dnia 8 marca 1990 o samorządzie gminnym (tekst jednolity Dz. U. z 2001r. Nr 142 poz. 1591 z późn. zm.), art. 419 § 2 i 4 Ustawy z dnia 5 stycznia 2011r. – Kodeks wyborczy (Dz. U. Nr 21, poz. 112 z późn. zm.) oraz art. 13 ustawy z dnia 5 stycznia 2011r. Przepisy wprowadzające ustawę – Kodeks wyborczy (Dz. U. Nr 21, poz. 113 z późn. zm.) na wniosek Burmistrza Miasta Czeladź

Rada Miasta Czeladź

u c h w a l a, co następuje:

§ 1

Dokonuje się podziału Miasta Czeladź na 21 jednomandatowych okręgów wyborczych.

§ 2

Numery okręgów ich granice oraz liczbę radnych wybieranych w poszczególnych okręgach wyborczych określa załącznik Nr 1 do niniejszej Uchwały.

§ 3

Wykonanie Uchwały powierza się Burmistrzowi Miasta Czeladź.

§ 4

Uchwała podlega przekazaniu Wojewodzie Śląskiemu i Komisarzowi Wyborczemu w Katowicach.

§ 5.

Uchwała podlega ogłoszeniu w dzienniku Urzędowym Województwa Śląskiego i podaniu do publicznej wiadomości poprzez wywieszenie jej w budynku Urzędu Miasta Czeladź oraz zamieszczenie w Biuletynie Informacji Publicznej.

§ 6.

Uchwała wchodzi w życie z dniem podjęcia.

Przewodnicząca Rady Miasta Czeladź

mgr Jolanta Moćko

BURMISTRZ

 mgr Teresa Kosmala

18. 10. 2012
 Bartłomiej Stachura
 RADCA PRAWNY
 Kt 2795

Uzasadnienie do uchwały ws. podziału Miasta Czeladź na 21
jednomandatowych okręgów wyborczych.

Ustawa z dnia 05.01.2011r. Kodeks Wyborczy nakazuje na wniosek Burmistrza Miasta – Radzie Miejskiej dokonać podziału Miasta na 21 okręgów jednomandatowych, w każdym okręgu zostanie wybrany 1 radny, Uchwała będzie miała zastosowanie przy najbliższych wyborach samorządowych tzn. w 2014r. Podziału na 21 okręgów należy dokonać do 01.11.2012r. Prace nad podziałem zostały wydłużone z uwagi na konieczność przeszkolenia i przedstawienia programu komputerowego przez Delegaturę Biura Wyborczego w Katowicach w maju 2012r. Dostosowanie bazy danych Miasta Czeladź do wymogów programu wyborczego wymagało ok. 2 miesięcy.

Projekt uchwały został uzgodniony z Delegaturą Krajowego Biura Wyborczego w Katowicach oraz Wydziałem Nadzoru Prawnego Śląskiego Urzędu Wojewódzkiego, tak by był jednolity dla wszystkich Miast.

Podział na okręgi wyborcze, ich granice i numery oraz liczbę radnych wybieranych w każdym okręgu ustala na wniosek Burmistrza Miasta, Rada Miasta wg. jednolitej normy przedstawicielstwa obliczonej przez podzielenie liczby mieszkańców Miasta Czeladź przez liczbę radnych wybieranych do Rady Miasta, **w przypadku Miasta Czeladź ta liczba wynosi 1553**. Ułamki liczb zaokrąglamy od 0,1 do 0,49 w dół, a od 0,50 do 0,99 w górę do liczby całkowitej.

Podział Miasta na 21 okręgów dokonany został jak wyżej wspomniano przy pomocy programu Platforma Wyborcza – opracowanego przez Państwową Komisję Wyborczą dla wszystkich miast w Polsce, aby ten podział został przeprowadzony w jak najlepszy sposób. Program obsługują osoby przeszkolone i posiadające certyfikaty. Program ściśle powiązany jest z rejestrem Wyborców i Ewidencją Mieszkańców w Mieście.

Dopuszczalna liczba mieszkańców w okręgu w Czeladzi: min. **777** - max. **2329**.

 1

Dodać należy, że okręgi odpowiadają dotychczasowemu podziałowi na granice obwodów głosowania, do których przyzwyczajeni są od wielu lat mieszkańcy Czeladzi, opracowano ich granice w sposób, a by w przyszłości nie trzeba było dokonywać zmian siedzib obwodowych Komisji Wyborczych, a jedynie 4 komisje będą obsługiwały po dwa okręgi bądź dodatkowo w 3 placówkach, a są to Szkoły i Przedszkole utworzone zostaną po 2 obwody głosowania i dodatkowy obwód w Poradni Psychologicznej w Dzielnicy Piaski przy ul. Zwycięstwa.

Podział dokonany został tak, aby nie dzielić Osiedli, np. os. Dziekana w całości mieści się w Okręgu Nr 17, ul. 35 Lecia PRL wraz z ul. Siemianowicką w Okręgu Nr 11, ul. Składkowskiego wraz z ul. Staszica w Okręgu Nr 12, ul. Powstańców Śląskich wraz z Curie – Skłodowskiej i ul. Węglową mieszczą się w Okręgu Nr 14.

Obliczenia dokonano na podstawie danych z 30.06.2012r. i aktualizacji tych danych w dniu 17.10.2012r. przy liczbie mieszkańców wynoszącej **32.598 osób**.

Okręgi od Nr 1 do Nr 14 znajdują się na terenie Czeladzi, a od Nr 15 do Nr 21 na terenie Dzielnicy Piaski.

Okręg Nr 1 liczy 1.414 mieszkańców – $1.414 : \text{normę przedstawicielską tj. } 1.553 = 0,91$ – 1 kandydat na radnego.

Okręg nr 2 liczy 2008 mieszkańców , co daje wynik 1,30, a więc 1 kandydat na radnego.

Okręg Nr 3 liczy 1914 mieszkańców , norma okręgowa wynosi 1,24 – 1 kandydat na radnego,

Okręg N 4 liczy 1763 mieszkańców, norma okręgowa wynosi 1,14 – 1 kandydat na radnego,

Okręg Nr 5 liczy 1227 mieszkańców, norma okręgowa wynosi 0,79, a więc 1 kandydat na radnego,

Okręg Nr 6 – 1115 mieszkańców, norma wynosi 0,72 – 1 kandydat na radnego,

Okręg Nr 7 – 1224 mieszkańców – norma okręgowa wynosi 0,81 – 1 kandydat na radnego,

Okręg Nr 8 – 1206 mieszkańców – norma okręgowa wynosi 0,78 – 1 kandydat na radnego,

Okręg Nr 9 – 1577 mieszkańców – norma okręgowa wynosi 1,02 – 1 kandydat na radnego,

Okręg Nr 10 – 1225 mieszkańców – norma okręgowa wynosi 0,79 - 1 kandydat na radnego,

Okręg Nr 11 – 1048 mieszkańców – norma okręgowa wynosi 0,68 - 1 kandydat na radnego,

Okręg Nr 12 – 1986 mieszkańców – norma okręgowa wynosi 1,28 - 1 kandydat na radnego,

Okręg Nr 13 – 2017 mieszkańców – norma okręgowa wynosi 1,30 - 1 kandydat na radnego,

Okręg Nr 14 – 1968 mieszkańców – norma wynosi 1,27 - 1 kandydat na radnego,

Okręg Nr 15 – 1879 mieszkańców – norma wynosi 1,21 - 1 kandydat na radnego,

Okręg Nr 16 – 1859 mieszkańców – norma wynosi 1,20 - 1 kandydat na radnego,

Okręg Nr 17 – 2209 mieszkańców – norma wynosi 1,43 - 1 kandydat na radnego,

Okręg Nr 18 – 1533 mieszkańców – norma wynosi 0,99 - 1 kandydat na radnego,

Okręg Nr 19 – 1122 mieszkańców – norma wynosi 0,73 - 1 kandydat na radnego,

Okręg Nr 20 – 857 mieszkańców - norma wynosi 0,56 - 1 kandydat na radnego,

Okręg Nr 21 – 1447 mieszkańców – norma wynosi 0,94 - 1 kandydat na radnego.

Miasto Czeladź nie ma ustanowionych jednostek pomocniczych.

BURMISTRZ

mgr Teresa Kosmala

| Nr okręgu | Granice okręgu |
|-----------|--|
| 1. | Ulice: Asfaltowa, Chmielna, Czysta, Madera, Rolnicza, Spółdzielcza, Szkolna, Szpitalna od nr 30A do nr 52D i od nr 51 do nr 83, Wojkowicka, Wspólna, Zielona |
| 2. | Ulice: Armii Krajowej, Grodziecka, 11 Listopada, Waryńskiego |
| 3. | Ulice: 17 Lipca, Tuwima |
| 4. | Ulice: Miasta Auby, Szpitalna od nr 2 do nr 28 i od nr 13A do nr 29B oraz od nr 31A do nr 43 (za wyjątkiem ul. Szpitalnej 5, 5a i 5c) |
| 5. | Ulice: Boczna, Kombatantów, Ogrodowa |



| | |
|-----|--|
| 6. | Ulice: Będzińska, Boguckiego, Bytomska, Ciasna, Dojazd, Gdańska, Kacza, Kilińskiego, Kościelna, Łączkowa, 1 Maja, Miodowa, Nadrzeczna, Niwa, Pieńkowskiego, Plac Konstytucji 3 Maja, Podwalna, Przełajska, Sadowa, Sobieskiego, Szpitalna 5 - 5c, Wesoła, Związku Orła Białego |
| 7. | Ulice: Cmentarna, Górna, Kamienna, Kamionka, Katowicka od Nr 1 do nr 52, Modrzejowska, Narutowicza, Nowopogońska od nr 1 do nr 96, Poprzeczna, Reymonta od nr 1A do nr 56 i od nr 41 do nr 97, Rynek, Rynkowa, Spokojna, Wąska, Walna, Żabia, Żwirki i Wigury |
| 8. | Ulice: Astrów, Borowa od nr 1 – 100, Chopina, Czeczotta, Katowicka od nr 53 do nr 161, Lotnicza, Łączna, Moniuszki, Niecała, Nowa, Okrzei, Polna, Powstania Styczniowego, Reja, Skałka, Strzelecka, Szarych Szeregów, Ślepa, Topolowa, Wapienna, Zacisze |
| 9. | Ulice: Al. Róż, Bratków, Buczka, Ciołkowskiego, Czarnomskiego, Jaśminowa, Kosmonautów, Mieczyków, Mysłowicka, Słowiańska, Storczyków, Tulipanów, Wrzosowa, Żytia |
| 10. | Ulice: Cicha, Legionów, Równoległa, Słoneczna, Sportowa |
| 11. | Ulice: 35 Lecia PRL, Siemianowicka |

| | |
|-----|--|
| 12. | Ulice: Składkowskiego, Staszica |
| 13. | Ulice: 21 Listopada, Bidermannna, Dehnelów, Górnicza, Miła, Scheiblera, Szyb Jana |
| 14. | Ulice: Curie – Skłodowskiej, Powstańców Śląskich, Węglowa |
| 15. | Ulice: 3 Szyb, Batorego, Bema, Broniewskiego, Brynicka, Brzechwy, Francuska, Kościuszki, Lwowska, Małobądzka, Piastowska, Płocka, Poniatowskiego, Pusta, Pułaskiego, Sułkowskiego, Trznadla, Warszawska, Wiśniowa, Wojciechowskiego, Wybickiego, Żeromskiego |
| 16. | Ulice: Graniczna, Krakowska, Krzywa, Nowopogońska od nr 97 do nr 226, Zwycięstwa |
| 17. | Ulice: Osiedle Dziekana |



| | |
|-----|--|
| 18. | Ulice: Daleka, Handlowa, Krasickiego, Letnia, Norwida, Piaskowa, Prosta, Robotnicza, Staropogońska, Wiejska, Wiosenna |
| 19. | Ulice: 27 Stycznia, Betonowa, Brzozowa, Jasna, Konopnickiej, Kopernika, Krótka, Lipowa, Promyka, Rzemieślnicza, Skorupki, Spacerowa, Wyspiańskiego, Zamiejska |
| 20. | Ulice: Kasztanowa, Klonowa, Matejki, Nowopogońska od nr 230 do nr 242, Orzeszkowej, Pola, Prusa, Sienkiewicza, Słowackiego, Stawowa |
| 21. | Ulice: Borowa od nr 102 do nr 143, Harcerska, 3 Kwietnia, Katowicka od nr 54 do nr 110 i od nr 163 do nr 173, Mickiewicza, Saturnowska, Sikorskiego, Szybikowa |

BURMISTRZ

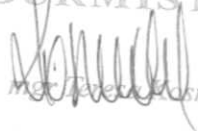
mgr. Teresa Kosmala

- projekt -

Uchwała Nr/2012
Rady Miejskiej w Czeladzi

z dnia 2012 r.

w sprawie: zmiany uchwały nr II/7/2010 z dnia 17 grudnia 2010r w § 1 poprzez dopisanie nowego członka stałej Komisji Rady Miejskiej w Czeladzi

Na podstawie art. 21. ust. 1 ustawy z dnia 8 marca 1990 r. o samorządzie gminnym (tj. Dz.U. Nr 142 poz. 1591 z 2001 r. z późn. zmian.) oraz § 24. ust. 1 i ust. 2 Uchwały Nr XXXIX/538/2004 z dnia 28 października 2004r w sprawie uchwalenia statutu Gminy Miejskiej w Czeladzi, ogłoszonej w Dzienniku Urzędowym Nr 127 poz. 4365 z dnia 27.12.2004r. z późniejszymi zmianami

Rada Miejska w Czeladzi
uchwala, co następuje :

§ 1

Poszerza się skład osobowy stałej komisji **Rewizyjnej** Rady Miejskiej w Czeladzi o radną

1. Janinę Wcisło

§ 2

Wykonanie uchwały powierza się Przewodniczącemu Rady Miejskiej.

§ 3

Uchwała wchodzi w życie z dniem podjęcia.

Przewodnicząca Rady Miejskiej
w Czeladzi

Jolanta Moćko
Jolanta Moćko

Wzrost 15.12.2012
Bartłomiej Stachura

RADCA PRAWNY
Kt 2796

- projekt -

Uchwała Nr/2012
Rady Miejskiej w Czeladzi

z dnia 2012 r.

w sprawie: zmiany uchwały nr II/8/2010 z dnia 17 grudnia 2010r w § 1 poprzez dopisanie nowego członka stałej Komisji Rady Miejskiej w Czeladzi

Na podstawie art. 21. ust. 1 ustawy z dnia 8 marca 1990 r. o samorządzie gminnym (tj. Dz.U. Nr 142 poz. 1591 z 2001 r. z późn. zmian.) oraz § 24. ust. 1 i ust. 2 Uchwały Nr XXXIX/538/2004 z dnia 28 października 2004r w sprawie uchwalenia statutu Gminy Miejskiej w Czeladzi, ogłoszonej w Dzienniku Urzędowym Nr 127 poz. 4365 z dnia 27.12.2004r. z późniejszymi zmianami

Rada Miejska w Czeladzi
uchwala, co następuje :

§ 1

Poszerza się skład osobowy stałej komisji **Finansowo – Budżetowej** Rady Miejskiej w Czeladzi o radną

1. Janinę Wcisło

§ 2

Wykonanie uchwały powierza się Przewodniczącemu Rady Miejskiej.

§ 3

Uchwała wchodzi w życie z dniem podjęcia.

Przewodnicząca Rady Miejskiej
w Czeladzi

Jolanta Moćko

Wzrost 1,5, 10.2012
Barbiloniej Stachura

RADCA PRAWNY
Kt 2796

-projekt-

Uchwała nr /2012
Rady Miejskiej w Czeladzi

z dnia

w sprawie sprzedaży 1/2 części udziału w nieruchomości
zabudowanej garażem oznaczonej numerem działki 23/30 arkusz mapy 47
o powierzchni 21m² położonej w Czeladzi przy ulicy Zwycięstwa

Na podstawie art. 18 ust. 2 pkt 9 lit.a ustawy z dnia 8 marca 1990 r. o samorządzie gminnym (tj. Dz. U. Nr 142 poz. 1591 z 2001r. ze zm.) oraz art. 37 ust. 2 pkt. 9 ustawy z dnia 21 sierpnia 1997r.o gospodarce nieruchomościami (tj. Dz. U. Nr 102 poz. 651 z 2010r. ze zm.)

Rada Miejska w Czeladzi
uchwala:

§ 1

Wyraża zgodę na sprzedaż 1/2 części udziału w nieruchomości zabudowanej garażem oznaczonej numerem działki 23/30 arkusz mapy 47 o powierzchni 21m² położonej w Czeladzi przy ulicy Zwycięstwa, na rzecz współwłaściciela nieruchomości.

§ 2

Wykonanie uchwały powierza się Burmistrzowi Miasta Czeladź

§ 3

Uchwała wchodzi w życie z dniem podjęcia.

BURMISTRZ

mgr Teresa Kosmala

Kierownik
Wydziału Gospodarki Nieruchomościami
i Nadzoru Właścicielskiego

mgr inż. Anna Młodecka

Winiogacz

7/

vide 10.10.2014
Bartłomiej Stachura

RADCA PRAWNY
Kt.2796

Uzasadnienie:

Z wnioskiem o nabycie 1/2 części udziału w nieruchomości zabudowanej garażem, oznaczonej numerem działki 23/30 arkusz mapy 47 o powierzchni 21m² położonej w Czeladzi przy ulicy Zwycięstwa, zwrócił się współwłaściciel przedmiotowej nieruchomości. Zgodnie z art. 37 ust.2 pkt 9 ustawy o gospodarce nieruchomościami, nieruchomość jest zbywana w drodze bezprzetargowej, gdy zbycie następuje na rzecz innych współwłaścicieli. Działki znajdujące się w sąsiedztwie stanowią własność Gminy Czeladź, oddane są w użytkowanie wieczyste osobom fizycznym (część działek została przekształcona z użytkowania wieczystego we własność) Sprzedaż 1/2 udziału ww. nieruchomości pozwoli na uregulowanie stanu prawnego. Mając na uwadze powyższe proponuje sprzedaż 1/2 części udziału w nieruchomości oznaczonej numerem 23/30 arkusz mapy 47.

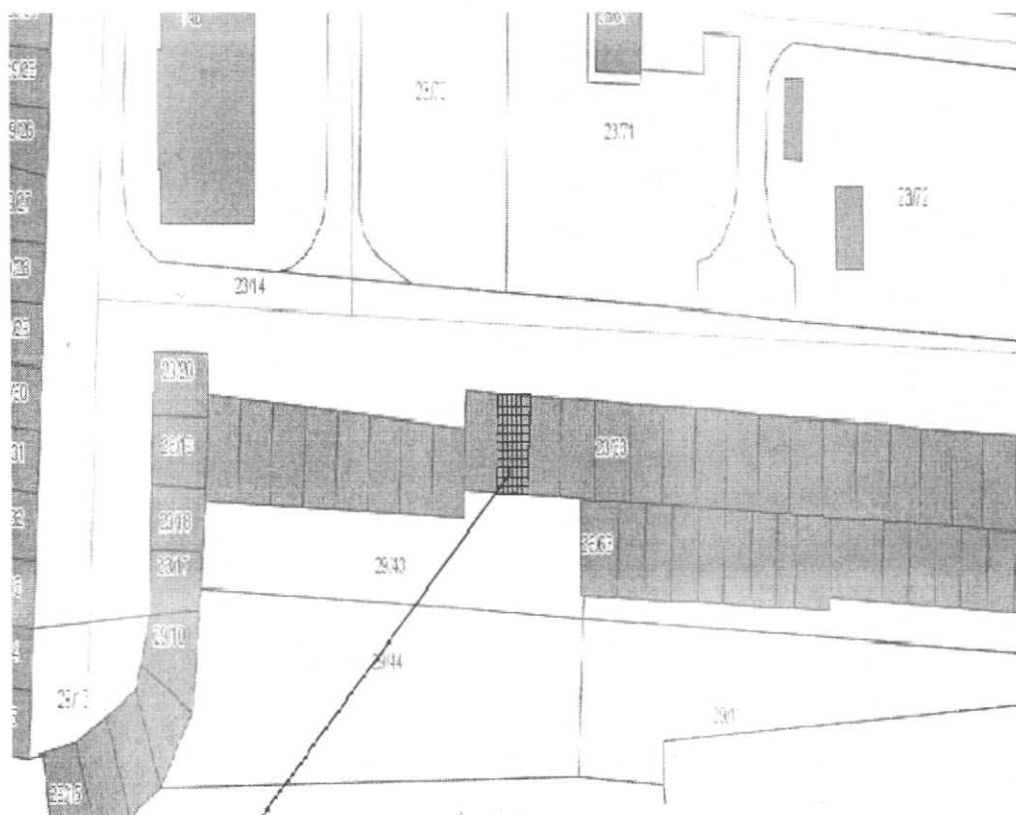

działka będąca przedmiotem uchwały
numer 23/30 arkusz mapy 47 o powierzchni 21m²

działki znajdujące się w sąsiedztwie to tereny gminne
oddane w użytkowanie wieczyste, zabudowane garażami,
część właścicieli przekształciła prawo użytkowania
wieczystego we własność

- projekt -

UCHWAŁA NR/...../
 RADY MIEJSKIEJ W CZELADZI
 z dniar.

w sprawie wyrażenia zgody na oddanie w dzierżawę, dotychczasowemu dzierżawcy, nieruchomości stanowiącej część działki nr 103/3, arkusz mapy nr 55, o powierzchni 330m², położonej przy ul. Dalekiej w Czeladzi, na podstawie kolejnej umowy zawieranej po umowie zawartej na czas oznaczony do 3 lat, której przedmiotem jest ta sama nieruchomość.

Na podstawie art. 18 ust. 2 pkt 9 lit.a ustawy z dnia 8 marca 1990 roku o samorządzie gminnym (t.j. Dz. U z 2001r., Nr 142, poz. 1591 ze zmianami), oraz art. 37 ust.4 ustawy z dnia 21 sierpnia 1997 r. o gospodarce nieruchomościami (tj. Dz. U. z 2010r. Nr 102 poz. 651 ze zmianami)

Rada Miejska w Czeladzi uchwała:

§ 1

1. Wyraża zgodę na oddanie w dzierżawę, dotychczasowemu dzierżawcy, nieruchomości stanowiącej część działki nr 103/3, arkusz mapy nr 55, o powierzchni 330m², położonej przy ul. Dalekiej w Czeladzi, na okres od 01.01.2013r. do 31.12.2015r. na cele: rolne – ogródek przydomowy, na podstawie kolejnej umowy zawieranej po umowie zawartej na czas oznaczony do 3 lat, której przedmiotem jest ta sama nieruchomość.
2. Wyraża zgodę na odstąpienie od przetargowego trybu zawarcia umowy.
3. Wykonanie uchwały powierza się Burmistrzowi Miasta Czeladź.

§ 2

Uchwała wchodzi w życie z dniem podjęcia.

BURMISTRZ

mgr Teresa Kosmala

Kierownik
 Wydziału Gospodarki Nieruchomościami
 i Nadzoru Właścicielskiego

inż. Anna Młodecka

10.10.2012
 Bartłomiej Czechura

RADCA PRAWNY
 Kancelaria

Uzasadnienie

Teren opisany w projekcie uchwały położony przy ul. Dalekiej w Czeladzi, wdzierżawiany jest przez Wnioskodawcę od 1975r. na cele rolne – ogródek przydomowy. Umowa dzierżawy wygasa 31.12.2012r. i dzierżawca wystąpił o jej przedłużenie na okres 3 lat. Nie planuje się innego zagospodarowania przedmiotowego terenu, dlatego wnioskuje o przedłużenie umowy na okres 3 lat : od 01 stycznia 2013r. do 31 grudnia 2015r.



- projekt -

UCHWAŁA NR/...../
RADY MIEJSKIEJ W CZELADZI
z dniar.

w sprawie wyrażenia zgody na oddanie w dzierżawę, dotychczasowemu dzierżawcy, nieruchomości stanowiącej część działki nr 241, arkusz mapy nr 30, o powierzchni 157m², położonej przy ul. Katowickiej w Czeladzi, na podstawie kolejnej umowy zawieranej po umowie zawartej na czas oznaczony do 3 lat, której przedmiotem jest ta sama nieruchomość.

Na podstawie art. 18 ust. 2 pkt 9 lit. a ustawy z dnia 8 marca 1990 roku o samorządzie gminnym (t.j. Dz. U z 2001r., Nr 142, poz. 1591 ze zmianami), oraz art. 37 ust.4 ustawy z dnia 21 sierpnia 1997 r. o gospodarce nieruchomościami (tj. Dz. U. z 2010r. Nr 102 poz. 651 ze zmianami)

Rada Miejska w Czeladzi uchwała:

§ 1

1. Wyraża zgodę na oddanie w dzierżawę, dotychczasowemu dzierżawcy, nieruchomości stanowiącej część działki nr 241, arkusz mapy nr 30, o powierzchni 157m², położonej przy ul. Katowickiej w Czeladzi, na okres od 01.11.2012r. do 31.10.2022r. na cele: poprawienie warunków zagospodarowania nieruchomości przyległej, na podstawie kolejnej umowy zawieranej po umowie zawartej na czas oznaczony do 3 lat, której przedmiotem jest ta sama nieruchomość.
2. Wyraża zgodę na odstąpienie od przetargowego trybu zawarcia umowy.
3. Wykonanie uchwały powierza się Burmistrzowi Miasta Czeladź.

§ 2

Uchwała wchodzi w życie z dniem podjęcia.

M. Dukiń
K. Gaj

INŻYNIER
Wydziału Gospodarki Nieruchomościami
Nadzoru Właścicielskiego
Anna Młodecka
mgr inż. Anna Młodecka

BURMISTRZ
Teresa Kosmala
mgr Teresa Kosmala

Barb. 10.10.2012
Barbomiej Stachura

RADCA PRAWNY
K1 2796

Uzasadnienie

Teren opisany w projekcie uchwały, położony przy ul. Katowickiej w Czeladzi, wydierżawiany jest przez Wnioskodawcę od 2006r. na cele poprawienia warunków zagospodarowania nieruchomości przyległej. Umowa dzierżawy wygasa 31.10.2012r. i dzierżawca wystąpił o jej przedłużenie na okres 10-ciu lat. Proponujemy przedłużyć umowę na okres 10-ciu lat tj. od 01.11.2012r do 31.10.2022r.

Gmina nie planuje innego zagospodarowania przedmiotowego terenu, ponadto umowa dzierżawy zawiera zapisy umożliwiające jej wcześniejsze rozwiązanie np. w przypadku przeznaczenia przedmiotu dzierżawy do sprzedaży lub realizacji na przedmiotowym terenie celu publicznego. Dzierżawca opłaca czynsz dzierżawny w wys. 203,23zł w stosunku rocznym.

Wobec powyższego zasadne i wskazane jest przedłużenie umowy dzierżawy na przedmiotowy teren, na okres wskazany w uchwale.

Ponieważ, zgodnie z art 18 ust. 2 pkt. 9 lit. a ustawy o samorządzie gminnym, do wyłącznej właściwości rady gminy należy podejmowanie uchwał w sprawach majątkowych gminy, przekraczających zakres zwykłego zarządu, dotyczących zasad nabywania, zbywania i obciążania nieruchomości oraz ich wydierżawiania lub wynajmowania na czas oznaczony dłuższy niż 3 lata lub na czas nieoznaczony, o ile ustawy szczególne nie stanowią inaczej; uchwała rady gminy jest wymagana również w przypadku, gdy po umowie zawartej na czas oznaczony do 3 lat strony zawierają kolejne umowy, których przedmiotem jest ta sama nieruchomość, a także z uwagi na to, iż odstąpienie od obowiązku przetargowego trybu zawarcia umowy dzierżawy na czas dłuższy niż 3 lata jest niezbędne w świetle przepisu art. 37 ust. 4 ustawy z dnia 21 sierpnia 1997 roku o gospodarce nieruchomościami (Dz. U. z 2010r. Nr 102, poz. 651 ze zm.) i wymaga zgody rady, podjęcie uchwały jest zasadne.



- projekt -

UCHWAŁA NR/...../
RADY MIEJSKIEJ W CZELADZI
z dniar.

w sprawie wyrażenia zgody na oddanie w dzierżawę, dotychczasowemu dzierżawcy, nieruchomości stanowiącej działkę nr 31/14, arkusz mapy nr 31, o powierzchni 72m², położonej przy ul. Legionów w Czeladzi, na podstawie kolejnej umowy zawieranej po umowie zawartej na czas oznaczony do 3 lat, której przedmiotem jest ta sama nieruchomość.

Na podstawie art. 18 ust. 2 pkt 9 lit.a ustawy z dnia 8 marca 1990 roku o samorządzie gminnym (t.j. Dz. U z 2001r., Nr 142, poz. 1591 ze zmianami), oraz art. 37 ust.4 ustawy z dnia 21 sierpnia 1997 r. o gospodarce nieruchomościami (tj. Dz. U. z 2010r. Nr 102 poz. 651 ze zmianami)

Rada Miejska w Czeladzi uchwala:

§ 1

1. Wyraża zgodę na oddanie w dzierżawę, dotychczasowemu dzierżawcy, nieruchomości stanowiącej działkę nr 31/14, arkusz mapy nr 31, o powierzchni 72m², położonej przy ul. Legionów w Czeladzi, na okres od 01.12.2012r. do 30.11.2015r. na cele: handlowe na podstawie kolejnej umowy zawieranej po umowie zawartej na czas oznaczony do 3 lat, której przedmiotem jest ta sama nieruchomość.
2. Wyraża zgodę na odstąpienie od przetargowego trybu zawarcia umowy.
3. Wykonanie uchwały powierza się Burmistrzowi Miasta Czeladź.

§ 2

Uchwała wchodzi w życie z dniem podjęcia.

BURMISTRZ

mgr Teresa Kosmala

Kierownik
Wydziału Gospodarki Nieruchomościami
i Nadzoru Właścicielskiego

mgr inż. Anna Młodecka

18.10.2011
Bartłomiej Stachura

RADCA PRAWNY
Kt 2796

Uzasadnienie

Teren opisany w projekcie uchwały, położony przy ul. Legionów w Czeladzi, wydierżawiany jest przez Wnioskodawcę od 2009r. na cele: handlowe. Umowa dzierżawy wygasa 30.11.2012r. i dzierżawca wystąpił o jej przedłużenie. Proponujemy przedłużyć umowę na okres 3-ch lat tj. od 01.12.2012r do 30.11.2015r.

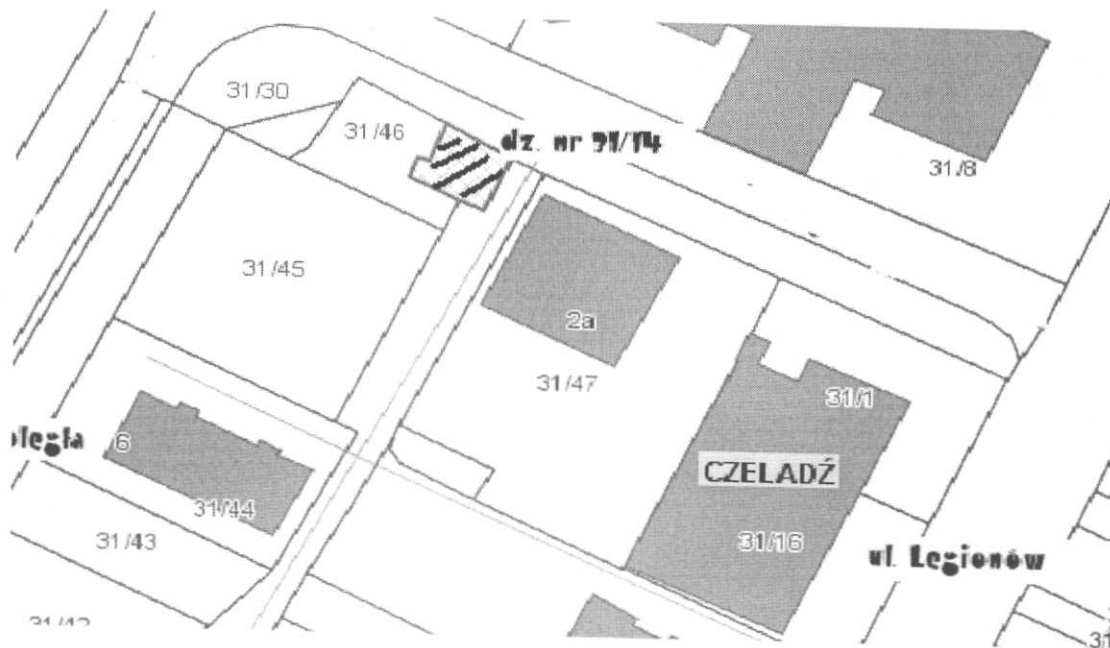

-projekt-

Uchwała nr /2012
Rady Miejskiej w Czeladzi

z dnia

RADA MIEJSKA W CZELADZI
Wpł. 1 1. 10. 2012
L.dz.
Podpis

w sprawie: oddania w użytkowanie wieczyste działki gruntu nr 73/70 arkusz mapy 6 o powierzchni 278 m² położonej przy ul. Waryńskiego w Czeladzi

Na podstawie art. 18 ust. 2 pkt 9 lit a ustawy z dnia 8 marca 1990 r. o samorządzie gminnym (tekst jednolity: Dz. U. z 2001 r., Nr 142, poz. 1591 ze zmian.), art. 13 ust.1 i art. 37 ust.2 pkt 6 ustawy z dnia 21 sierpnia 1997r. o gospodarce nieruchomościami (tekst jednolity: D. U. z 2010r., Nr 102 poz.651 ze zmian.)

**Rada Miejska w Czeladzi
uchwała, co następuje:**

§ 1

Wyrazić zgodę na oddanie w użytkowanie wieczyste działki gruntu nr 73/70 arkusz mapy 6 o powierzchni 278 m² położonej przy ulicy Waryńskiego w Czeladzi na rzecz współużytkowników wieczystych działki nr 84 arkusz mapy 6, będących właścicielami lokali mieszkalnych położonych w budynku wspólnoty mieszkaniowej przy ulicy Waryńskiego 18-20 w Czeladzi.

§ 2

Wykonanie uchwały powierza się Burmistrzowi Miasta Czeladź

§ 3

Uchwała wchodzi w życie z dniem podjęcia.

Kierownik
Wydziału Gospodarki Nieruchomościami
i Nadzoru Właścicielskiego

mgr inż. Anna Młdecka

BURMISTRZ
mgr Teresa Kosmala

wlc 9.10.2012
Radca Prawny

Michał Kosiński
KT 2703

Uzasadnienie:

Właściciele lokali mieszkalnych położonych w budynku wspólnoty mieszkaniowej przy ulicy Waryńskiego 18-20 w Czeladzi wystąpili z wnioskiem o oddanie w użytkowanie wieczyste w trybie bezprzetargowym działki 73/70 arkusz mapy 6 o powierzchni 278 m² położonej przy ulicy Waryńskiego w Czeladzi.

Oddanie w użytkowanie wieczyste przedmiotowej działki pozwoli na poprawę warunków zagospodarowania nieruchomości przyległej ozn. nr działki 84 arkusz mapy 6 zabudowanej budynkiem wielolokalowym przy ulicy Waryńskiego 18-20.

W związku z powyższym zasadne jest podjęcie przedmiotowej uchwały.

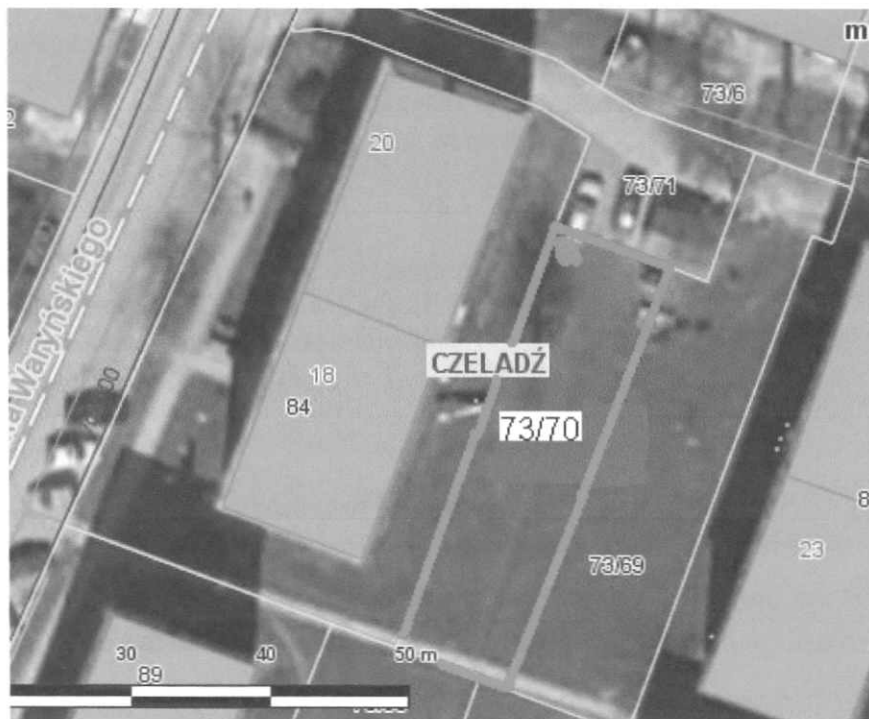

BURMISTRZ

[Signature]
mgr Teresa Kuchala

-projekt-

Uchwała nr /2012
Rady Miejskiej w Czeladzi

z dnia

w sprawie oddania w użytkowanie wieczyste 1/27 części gruntu oznaczonego numerem działki 56/16 arkusz mapy 4 o powierzchni 869m², położonej w Czeladzi przy ulicy Szpitalnej, wraz z przeniesieniem prawa własności budynku garażowego nr 34 na niej posadowionego.

Na podstawie art. 18 ust. 2 pkt 9 lit. a ustawy z dnia 8 marca 1990 r. o samorządzie gminnym (tj. Dz. U. Nr 142 poz. 1591 z 2001r. ze zm.) oraz art. 13 ust. 1 i art. 34 ust. 6 i 6a ustawy z dnia 21 sierpnia 1997r. o gospodarce nieruchomościami (tj. Dz. U. Nr 102 poz. 651 z 2010r. ze zm.).

Rada Miejska w Czeladzi
uchwała:

§ 1

Wyraża zgodę na oddanie w użytkowanie wieczyste 1/27 części gruntu oznaczonego numerem działki 56/16 arkusz mapy 4 o powierzchni 869m², położonej w Czeladzi przy ulicy Szpitalnej, wraz z przeniesieniem prawa własności budynku garażowego numer 34 na niej posadowionego.

§ 2

Przyznaje pierwszeństwo w nabyciu opisanej w § 1 nieruchomości osobie fizycznej będącej następcą prawnym osoby, która wybudowała budynek garażowy na podstawie pozwolenia na budowę z własnych środków.

§ 3

Wykonanie uchwały powierza się Burmistrzowi Miasta Czeladź.

§ 4

Uchwała wchodzi w życie z dniem podjęcia.

BURMISTRZ

mgr Teresa Kosmala

mgr inż. Anna Młodecka

Kierownik
Wydziału Gospodarki Nieruchomościami
i Nadzoru Właścicielskiego

15.10.2012
Bartłomiej Stachura

RADCA PRAWNY
Kt 1796

Wingel

UZASADNIENIE

Działka numer 56/16 arkusz mapy 4 o powierzchni 869m² stanowi własność Gminy Czeladź i jest zabudowana kompleksem garaży. Garaż, którego wniosek dotyczy jest przedmiotem najmu od 22.08.1992r. Początkowo umowa najmu zawarta była z mężem wnioskodawczyni a z chwilą jego śmierci z nią; aktualna umowa najmu garażu zawarta została w dniu 24.03.2011r. i obowiązuje do 23.03.2014r. Na budowę garażu zostało wydane pozwolenie i został wybudowany z własnych środków przez poprzednika prawnego.

Garaż znajduje się na działce gruntu, na której usytuowany jest kompleks garaży, a części ułamkowe gruntu oddane są w użytkowanie wieczyste właścicielom garaży. Celem uregulowania stanu prawnego zasadnym jest oddanie w użytkowanie wieczyste części gruntu i przeniesienie prawa własności budynku garażowego numer 34

W związku z artykułem 34 ust. 6 i 6a Ustawy o gospodarce nieruchomościami, Rada Gminy może w drodze uchwały przyznać pierwszeństwo w nabywaniu lokali ich najemcom bądź dzierżawcom.

Mając na uwadze powyższe, proponuję przeznaczyć 1/27 części działki gruntu numer 56/16 arkusz mapy 4 do oddania w użytkowanie wieczyste i przyznać pierwszeństwo w jego nabyciu wnioskodawczyni.

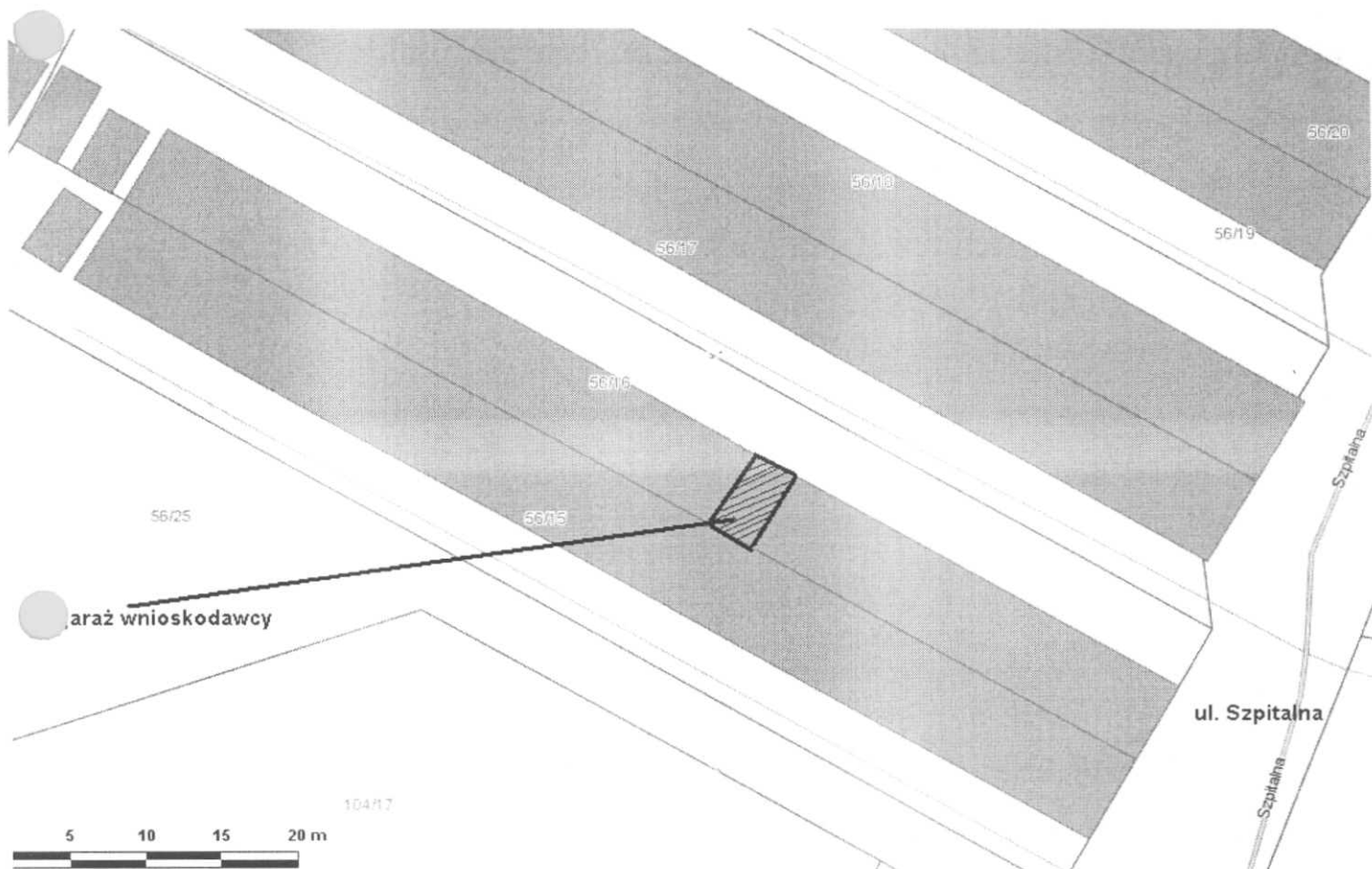

BURMISTRZ
Teresa Kosmała
mgr Teresa Kosmała