

SE-RM.0003.55.2015

Czeladź, 15.04.2015 r.

RADA MIEJSKA W CZELADZI	
Wpl.	20 -04- 2015
L.dz.
Podpis	

Sz.P.
Stanisław Pisarek
Radny Rady Miejskiej
w Czeladzi

W odpowiedzi na Pana zapytania z dnia 26 marca 2015 r. uprzejmie informuję:

Galeria Sztuki Współczesnej ELEKTROWNIA

Ad.1

Roczne koszty (za rok 2014) utrzymania Galerii Sztuki Współczesnej Elektrownia w Czeladzi:

Rodzaj kosztu	Wartość	Podmiot finansujący
Osobowe - płace pracowników z pochodnymi na dzień 31.12.2014r w GSW Elektrownia było zatrudnionych 7 osób na niżej wymienionych stanowiskach: - kierownik administracyjny Galerii 1 os. - Kierownik Recepcji 1 os. - Recepcjonistka 1 os. - Sprzątaczkę 3 os. - Konserwator 1 os.	178 319,00 zł	ZBK
Utrzymanie budynku , w tym:	117 989,00 zł	ZBK
- koszty CO	60 467,00 zł	
- przeglądy i konserwacje	14 300,00 zł	
- koszty energii elektrycznej	28 633,00 zł	
- inne (m.in. telefony, wywóz nieczystości, ubezpieczenie)	14 589,00 zł	
Utrzymanie terenu zewnętrznego , w tym:	13 304,30 zł	MZGK (dane pozyskano z MZGK)
- energia elektryczna	9 163,50 zł	
- sprzętanie	2 000,00 zł	
- inne (4 krotne koszenie trawy)	2 140,80 zł	
Ochrona obiektu	93 447,00 zł	ZBK

Przygotowanie imprez, w tym:	28 022,96	MBP Urząd Miasta Czeladź
- koszty poniesione przez MBP - Koszty poniesione przez Urząd	12.874,46 zł 15.148,50 zł	
Promocji i wydawnictw	318,58 zł	Urząd Miasta Czeladź
Inne (wyposażenie)	20 015,00 zł	ZBK
RAZEM	451 415,84 zł	

Ad. 2

Obiekt Galerii Sztuki Współczesnej Elektrownia nie generuje przychodów.

Ad. 3

Galeria Sztuki Współczesnej Elektrownia ściśle współpracuje z Urzędem Marszałkowskim Województwa Śląskiego, Śląską Organizacją Turystyczną i Śląskim Centrum Dziedzictwa Kulturowego w Katowicach w zakresie propagowania Szlaku Zabytków Techniki Województwa Śląskiego oraz obiektu GSW ELEKTROWNIA, współpraca z w/w instytucjami nie generuje kosztów ani przychodów po stronie Zakładu Budynków Komunalnych.

Ad. 4

Liczba odwiedzających Galerię Sztuki Współczesnej ELEKTROWNIA w ciągu roku to ok. 21 000 osób.

Muzeum SATURN

Ad. 1

Roczne koszty utrzymania Muzeum Saturn w Czeladzi.

koszty całkowite za rok 2014	539631,00
w tym:	
wynagrodzenia osobowe	272521,90
ogrzewanie	21364,42
energia elektryczna	4559,21
ochrona obiektu	344,19
przygotowanie imprez	85625,83
wydawnictwa	5380,00
zakup muzealiów	21971,10
	411766,70

Wykaz osób zatrudnionych w Muzeum.

Stanowisko	Wielkość etatu
Dyrektor	cały etat
Główna Księgowa	½ etatu
Kustosz w Dziale Historii Miasta i Górnictwa Zagłębia Dąbrowskiego	cały etat
Kierownik Działu Organizacyjno-Administracyjnego	cały etat
Adiunkt – pracownik Działu Historii Miasta i Górnictwa Zagłębia Dąbrowskiego	cały etat
Starszy referent ds. administracyjnych	cały etat
Kierownik do spraw organizacji imprez artystycznych	¾ etatu
Pracownik gospodarczy	7/8 etatu
Sprzątaczką	cały etat

Ad. 2

Muzeum uzyskuje przychody z wynajmu pomieszczeń, sprzedaż publikacji książkowych.

Przychody za rok 2014
48305,73

Ad. 3

Statystyka.

2009 r.	3 912 osób
2010 r.	2 974 osoby
2011 r.	5 269 osób
2012 r.	7 896 osób
2013 r.	6 041 osób
2014 r.	6 206 osób

STRAŻ MIEJSKA W CZELADZI

Ad 1

Roczne koszty utrzymania Straży Miejskiej w Czeladzi:

Stan osobowy SM:	21 etatów
20 etatów w straży miejskiej	
Komendant SM	1
Z-ca Komendanta SM	1
Starszy inspektor	10
Młodszy inspektor	4
Starszy strażnik	4
Stanowisko pomocnicze i obsługi	1

Koszty osobowe za rok 2014:

Wynagrodzenia	1 028 139,91 zł.
Nagroda Roczna tzw. „13”	75 291,28 zł.
ZUS	176 622,78 zł.
Fundusz Pracy	20 227,87 zł.
Umundurowanie	59 415,38 zł.
Badania lekarskie pracownika	224,00 zł.
Delegacje służbowe	509,56 zł.
Szkolenia pracowników	1 587,00 zł.

Utrzymanie parku samochodowego:

Park samochodowy straży miejskiej składa się z 3 samochodów:

Opel Vivaro nr rej. SBE 26060. Produkcja 2008r. Przebieg 268 362 km. Dostosowany do przewozu osób zatrzymanych.

Fiat Doblo nr rej. SBE89 TP. Produkcja 2005r. Przebieg 231 020 km.

Fiat Doblo nr rej. SBE55 HY. Produkcja 2003r. Przebieg 350 020 km.

Koszty utrzymania samochodów w 2014:

Paliwo:	36 904,35 zł
Naprawy samochodów:	19 079,27 zł
Ubezpieczenie samochodów:	4 834,00 zł.
Akcesoria samochodowe:	4 366,66 zł.

Koszty lokalowe: straż jako wydział znajduje się w strukturze Urzędu Miasta Czeladź.

Koszty inne:

Opłata za prawo do wykorzystywania częstotliwości radiowej przez SM – 150 zł.

Sprzęt łączności: 0,00 zł (w 2014r. nie kupowano ani nie naprawiano radiostacji.)

Sprzęt komputerowy tonery: 6 804,40 zł.

Pozostały sprzęt i wyposażenie: 7 083,34 zł. (w tym Alkotest 6820 z drukarką i walizką - 2692,47zł, poskrom i worek na węże – 826,63 zł,).

Usługi pozostałe: 3 688,83 zł. (nadzór autorski nad emandat, ksero, kalibracja i wzorcowanie alkotestu).

Telefony stacjonarne: 745,05 zł.

Ad. 2

Średnioroczne „wpływy” z tytułu nałożonych i wyegzekwowanych mandatów

Rok	Liczba grzywien nałożonych w drodze mandatów karnych			Kwota grzywien nałożonych w drodze mandatów karnych			Kwota grzywien nałożonych w drodze mandatów karnych, które zostały zapłacone dobrowolnie.	Kwota grzywien nałożonych w drodze mandatów karnych, które zostały wyegzekwowane w postępowaniu egzekucyjnym.
	zaoczne	gotówkowe	kredytowe	zaoczne	gotówkowe	kredytowe		
2010	-	-	754	-	-	64 770,00 zł	8 028,00 zł	25 208,07 zł
2011	-	1	788	-	100	69 210,00 zł	7 357,50 zł	23 480,19 zł
2012	-	2	708	-	100	57 950,00 zł	6 880,60 zł	23 914,97 zł
2013	-	2	802	-	150	70 400,00 zł	3 487,06 zł	12 250,00 zł
2014	-	-	386	-	-	34 250,00 zł	2 240,00 zł	16 077,99 zł

Ad. 3

Inne korzyści z funkcjonowania straży w Czeladzi:

Statystykę i efekty działań Straży Miejskiej w Czeladzi opracowano dla Komisji Polityki Społecznej, Zdrowia i Bezpieczeństwa i przekazano w materiałach na posiedzenie Komisji w dniu 19.01.2015r. Materiały te dołączono, do materiałów dostarczonych Radnym, na sesję Rady Miejskiej w dniu 26.01.2015r.

„Temat : Analiza działań związanych z bezpieczeństwem w mieście oraz planów działań na najbliższe lata w tym zakresie.”, które przekazuję ponownie.

Załącznik 1: Materiały dla Komisji na temat: Analiza działań związanych z bezpieczeństwem w mieście oraz planów działań na najbliższe lata w tym zakresie. – wyłącznie adresat.

MIEJSKA BIBLIOTEKA PUBLICZNA

Ad. 1

Koszty utrzymania

1.	Koszty MBP ogółem	1.813.419,21 zł
	w tym:	
	1.1. koszty osobowe	1.396.396,58 zł
	w tym:	
	* wynagrodzenia osobowe	1.137.904,62 zł
	* składki na ubezpieczenia społeczne	191.118,80 zł
	* składki na Fundusz Pracy	27.382,76 zł
	* odpis na Zakładowy Fundusz Świadczeń Socjalnych	39.990,40 zł
	1.2 koszty utrzymania budynków	197.479,29 zł
	w tym:	
	* ogrzewanie (olej opały do Biblioteki Głównej i Filii 2)	37.069,74 zł
	* energia cieplna (Filia 1, Filia 4, Filia 5)	29.764,07 zł
	* energia elektryczna	36.679,75 zł
	* podatek od nieruchomości i użytkowanie wieczyste	23.938,50 zł
	* usługi telekomunikacyjne	11.947,70 zł
	* czynsze (Filia 4 i Filia 5)	23.118,36 zł
	* materiały do remontów	5.603,60 zł
	* usługi remontowe	6.248,83 zł
	* usługi konserwacyjne i naprawcze	8.146,91 zł
	* zużycie wody	3.792,34 zł
	* wywóz nieczystości	2.222,46 zł
	* ochrona obiektów (Biblioteka Główna i 4 filie)	5.166,00 zł
	* środki czystości	3.780,73 zł
	1.3 koszty działalności merytorycznej	132.233,63 zł
	w tym m.in.:	
	* zakup prasy	13.712,57 zł
	* zakup materiałów do imprez	4.323,51 zł
	* usługi w ramach Uniwersytetu Trzeciego Wieku	5.005,00 zł
	* umowy zlecenia i umowy o dzieło w ramach Uniwersytetu Trzeciego Wieku	6.500,00 zł
	* usługi związane z zakupem imprez bibliotecznych (w tym do GSW Elektrownia)	12.917,45 zł

	* abonament za usługi dostępu do baz bibliotecznych SO/WA2/MARC21	4.788,00 zł
	* zakup zbiorów bibliotecznych	84.987,10 zł

Zatrudnienie

Na dzień 31 grudnia 2014 r. zatrudnienie w MBP wynosiło 36 osób, co dawało 34,625 etatów przeliczeniowych

Grupa pracowników	Ilość osób
Pracownicy merytoryczni: <ul style="list-style-type: none"> • bibliotekarze • informatyk 	24
Pracownicy administracyjni	5
Pracownicy obsługi	7
Razem liczba zatrudnionych	36

Z grupy osób zatrudnionych :

- * 1 osoba przebywała na urlopie wychowawczym,
- * 2 na urlopie bezpłatnym.

Ad. 2

Przychody z najmu pomieszczeń w budynku Biblioteki Głównej	16.634,16 zł
w tym:	
* stała umowa najmu lokalu	4.394,16 zł
* opłaty za wynajem Sali Klubu	12.240,00 zł

Ad. 3

Wyniki działalności bibliotecznej	
* ilość czytelników	6.533
* ilość wypożyczeń zbiorów	198.004
* ilość odwiedzin	106.657
* ilość udzielonych informacji	4.176
* ilość zorganizowanych imprez (m.in. wystawy, wystawki, spotkania, lekcje biblioteczne, Dyskusyjny Klub Książki dla Dorosłych, Dyskusyjny Klub Książki dla Młodzieży, Dyskusyjny Klub Filmowy, promocje wydawnictw, zajęcia w ramach Uniwersytetu Trzeciego Wieku itp.)	561

Zastępca Burmistrza
ds. Komunalnych

Ewa Dmitruk

Otrzymują:

1. adresat
2. a/a

Materiał dla Komisji Polityki Społecznej, Zdrowia i Bezpieczeństwa.

Temat: Analiza działań związanych z bezpieczeństwem w mieście oraz planów działań na najbliższe lata w tym zakresie.

Opracowując dla Czeladzi w 2010 roku Program „Bezpieczna Czeladź” przeprowadzono analizę SWOT:

mocne strony	słabe strony	szanse	zagrożenia
S	W	O	T
Własne ujęcia wody pozwalają na zabezpieczenie potrzeb mieszkańców w wodę pitną	Brak środków finansowych na zakup agregatów i dostosowanie instalacji elektrycznej w obiektach	Istnieje możliwość wybudowania dodatkowego ujęcia wody, które w połączeniu z dotychczas eksploatowanymi może zabezpieczyć w całości potrzeby mieszkańców	Brak awaryjnych źródeł zasilania z zapasem paliwa na czas pracy 72h
Kompleksowe zabezpieczenie dostaw wody dla miasta oraz zabezpieczenie odbioru ścieków bez względu na sytuację zewnętrzną	Niewystarczająco rozbudowana sieć kanalizacyjna, główny kolektor ściekowy położony poniżej poziomu lustra Brynicy - niebezpieczeństwo niedrożności i skażenia środowiska	Możliwość pozyskania środków z funduszy unijnych na budowę i modernizację infrastruktury	Stan techniczny istniejącej sieci
4 stacje paliw zabezpieczają potrzeby miasta, lokalizacja wymienionych stacji sprzyja wykorzystaniu w warunkach specjalnych	Brak podstaw prawnych do nakazania utrzymania rezerw paliw	Możliwość podpisania porozumień Burmistrz-właściciele	Stacje nie działają przy braku zasilania w energię elektryczną
Podjęcie działań w celu uniezależnienia się od zewnętrznych dostawców energii elektrycznej i wody w przypadku wystąpienia zakłóceń w dostawach	Wysokie sumaryczne koszty przedsięwzięcia a tym samym długi okres realizacji	Zabezpieczenie odpowiednich środków w budżecie miasta	Brak środków w budżecie
Kompleksowe uregulowanie kwestii budownictwa w strefie zagrożenia zatopieniami	Wydający pozwolenie na budowę pomija kwestię wystąpienia prawdopodobieństwa zlokalizowania inwestycji w rejonie zagrożonym zatopieniami	Dotarcie do potencjalnych inwestorów poprzez zamieszczenie informacji o występowaniu terenów zagrożonych zatopieniami w Gminie na stronie internetowej miasta i w budynku Urzędu. Powiadomienie Starosty o konieczności uzgadniania lokalizacji z UMC.	Inwestor nie zasięga informacji na temat obszarów zagrożonych w gminie
Zapewnienie niezakłóconej pracy centrum decyzyjnego w	Brak infrastruktury	Uzupełnienie braków w infrastrukturze	Brak środków w budżecie

warunkach specjalnych			
Zwiększenie poziomu bezpieczeństwa w mieście oraz poziomu ochrony obiektów użyteczności publicznej	Konieczność stałego doszkalania obsługi centrum monitoringu, praca w centrum monitoringu wymaga szczególnych predyspozycji	Zabezpieczenie odpowiednich środków w budżecie miasta	Stale rosnące koszty rozbudowy i utrzymania systemu, brak współpracy po stronie właścicieli nieruchomości na których planowana jest instalacja kamer monitoringu miejskiego i/lub urządzeń systemu alarmowania w mieście
Zapewnienie niezbędnej ilości i jakości środków ochrony indywidualnej dla mieszkańców oraz właściwych warunków ich przechowywania, z jednoczesnym minimalizowaniem jego kosztów	Niezbędna jest stała rotacja (odnawianie zapasów) środków ochrony indywidualnej, co generuje koszty	Wzrost świadomości dyrektorów, prezesów i właścicieli firm i instytucji dotyczącej ponoszenia kosztów w zakresie bezpieczeństwa pracowników i mieszkańców miasta	Brak środków
Możliwość natychmiastowego i skutecznego informowania mieszkańców o zagrożeniach	Słaba słyszalność dotychczas funkcjonującego systemu	Modernizacja urządzeń, zwiększenie mocy i ilości punktów alarmowych	Brak współpracy po stronie właścicieli nieruchomości na których planowana jest instalacja urządzeń systemu alarmowania w mieście
Zwiększenie efektywności działania Straży Miejskiej w Czeladzi poprzez zwiększenie poziomu wyszkolenia, zwiększenie obsady etatowej i poziomu wyposażenia	Brak Centrum Monitoringu, niewystarczająca ilość etatów do zapewnienia ciągłej pracy Straży Miejskiej i obsługi Centrum Monitoringu, niewystarczająca ilość pojazdów służbowych oraz zabezpieczenie socjalne, brak możliwości garażowania wszystkich pojazdów	Uzyskanie pomieszczeń z przeznaczeniem na Centrum Monitoringu, szatnie i zaplecze socjalne. Zabezpieczenie środków na zwiększenie ilości etatów, zakupy i inwestycje	Brak właściwych pomieszczeń na zorganizowanie Centrum Monitoringu, brak środków w budżecie

KOMENDA STRAŻY MIEJSKIEJ W CZELADZI REALIZUJE SZEREG ZADAŃ ZWIĄZANYCH Z BEZPIECZEŃSTWEM W MIEŚCIE

ZAKRES DZIAŁAŃ STRAŻNICZYCH precyzyjnie określa **USTAWA** z dnia 29 sierpnia 1997 r. o strażach gminnych (wraz z przepisami wykonawczymi do niej – zestawienie aktów prawnych - załącznik nr 1), która określa podstawowe obowiązki i uprawnienia strażników i opisują to następujące artykuły:

Art. 10. 1. Straż wykonuje zadania w zakresie ochrony porządku publicznego wynikające z ustaw i aktów prawa miejscowego.

2. Zadania, o których mowa w ust. 1, wykonują pracownicy straży, zwani dalej "strażnikami".

Art. 11. 1. Do zadań straży należy w szczególności:

- 1) ochrona spokoju i porządku w miejscach publicznych;
- 2) czuwanie nad porządkiem i kontrola ruchu drogowego - w zakresie określonym w przepisach o ruchu drogowym;
- 2a) kontrola publicznego transportu zbiorowego - w zakresie określonym w art. 45 ust. 1 ustawy z dnia 16 grudnia 2010 r. o publicznym transporcie zbiorowym (Dz. U. z 2011 r. Nr 5, poz. 13 i Nr 228, poz. 1368);
- 3) współdziałanie z właściwymi podmiotami w zakresie ratowania życia i zdrowia obywateli, pomocy w

usuwaniu awarii technicznych i skutków klęsk żywiołowych oraz innych miejscowych zagrożeń;

4) zabezpieczenie miejsca przestępstwa, katastrofy lub innego podobnego zdarzenia albo miejsc zagrożonych takim zdarzeniem przed dostępem osób postronnych lub zniszczeniem śladów i dowodów, do momentu przybycia właściwych służb, a także ustalenie, w miarę możliwości, świadków zdarzenia;

5) ochrona obiektów komunalnych i urządzeń użyteczności publicznej;

6) współdziałanie z organizatorami i innymi służbami w ochronie porządku podczas zgromadzeń i imprez publicznych;

7) doprowadzanie osób nietrzeźwych do izby wytrzeźwień lub miejsca ich zamieszkania, jeżeli osoby te zachowaniem swoim dają powód do zgorszenia w miejscu publicznym, znajdują się w okolicznościach zagrażających ich życiu lub zdrowiu albo zagrażają życiu i zdrowiu innych osób;

8) informowanie społeczności lokalnej o stanie i rodzajach zagrożeń, a także inicjowanie i uczestnictwo w działaniach mających na celu zapobieganie popełnianiu przestępstw i wykroczeń oraz zjawiskom kryminogennym i współdziałanie w tym zakresie z organami państwowymi, samorządowymi i organizacjami społecznymi;

9) konwojowanie dokumentów, przedmiotów wartościowych lub wartości pieniężnych dla potrzeb gminy.

2. W związku z realizowanymi zadaniami określonymi w ust. 1 i art. 10, straż przysługuje prawo do obserwowania i rejestrowania przy użyciu środków technicznych obrazu zdarzeń w miejscach publicznych w przypadku, gdy czynności te są niezbędne do wykonywania zadań oraz w celu:

1) utrwalania dowodów popełnienia przestępstwa lub wykroczenia;

2) przeciwdziałania przypadkom naruszania spokoju i porządku w miejscach publicznych;

3) ochrony obiektów komunalnych i urządzeń użyteczności publicznej.

3. Rada Ministrów określi, w drodze rozporządzenia, sposób wykonywania czynności, o których mowa w ust. 2, uwzględniając potrzebę zapewnienia skuteczności obserwowania i rejestrowania przy użyciu środków technicznych obrazu zdarzeń w miejscach publicznych, a także potrzebę respektowania godności ludzkiej oraz przestrzegania i ochrony praw człowieka.

Art. 12. 1. Strażnik wykonując zadania, o których mowa w art. 10 i 11, ma prawo do:

1) udzielania pouczeń, zwracania uwagi, ostrzeżenia lub stosowania innych środków oddziaływania wychowawczego;

2) legitymowania osób w uzasadnionych przypadkach w celu ustalenia ich tożsamości;

3) ujęcia osób stwarzających w sposób oczywisty bezpośrednie zagrożenie dla życia lub zdrowia ludzkiego, a także dla mienia i niezwłocznego doprowadzenia do najbliższej jednostki Policji;

3a) dokonywania kontroli osobistej, przeglądania zawartości podręcznych bagaży osoby:

a) w przypadku istnienia uzasadnionego podejrzenia popełnienia czynu zabronionego pod groźbą kary;

b) w związku z wykonywaniem czynności określonych w ust. 1 pkt 3;

c) w związku z wykonywaniem czynności określonych w art. 11 pkt 7, jeśli zachodzi uzasadnione podejrzenie, że osoba, wobec której czynności te są podejmowane, posiada przy sobie niebezpieczne przedmioty dla życia lub zdrowia ludzkiego;

4) nakładania grzywien w postępowaniu mandatowym za wykroczenia określone w trybie przewidzianym przepisami o postępowaniu w sprawach o wykroczenia; (załącznik nr 2)

5) dokonywania czynności wyjaśniających, kierowania wniosków o ukaranie do sądu, oskarżania przed sądem i wnoszenia środków odwoławczych - w trybie i zakresie określonych w Kodeksie postępowania w sprawach o wykroczenia;

6) usuwania pojazdów i ich unieruchamiania przez blokowanie kół w przypadkach, zakresie i trybie określonych w przepisach o ruchu drogowym;

7) wydawania poleceń;

8) żądania niezbędnej pomocy od instytucji państwowych i samorządowych;

9) zwracania się, w nagłych przypadkach, o pomoc do jednostek gospodarczych, prowadzących działalność w zakresie użyteczności publicznej oraz organizacji społecznych, jak również do każdej osoby o udzielenie doraźnej pomocy na zasadach określonych w ustawie o Policji;

10) (uchylony).

1a. Straż w toku wykonywania czynności, o których mowa w ust. 1 i art. 11 ust. 2, ma obowiązek respektowania godności ludzkiej oraz przestrzegania i ochrony praw człowieka. Czynności te powinny być wykonywane w sposób możliwie najmniej naruszający dobra osobiste osoby, wobec której zostają podjęte.

1b. Z czynności, o których mowa w ust. 1, na wniosek osoby kontrolowanej, sporządza się protokół.

2. Rada Ministrów określi, w drodze rozporządzenia, zakres i sposób wykonywania czynności, o których mowa w ust. 1 pkt 2-3a, pkt 8 i 9, uwzględniając potrzebę zapewnienia skuteczności podejmowanych przez strażnika czynności, a także potrzebę respektowania godności ludzkiej oraz przestrzegania i ochrony praw człowieka.

Realizując określone powyżej zadania uzyskano następujące wyniki przedstawione poniżej:

ZESTAWIENIE

z wykonanych czynności oraz osiągniętych efektów w służbie strażników Straży Miejskiej w Czeladzi za rok 2014r. w porównaniu do roku 2013.

I. Stan osobowy SM:

Zatrudnionych – 20 funkcjonariuszy
 Komendant SM (posiada wykształcenie wyższe),
 Z-ca Komendanta SM (posiada wykształcenie wyższe),
 18-tu strażników
 - 14 posiada wykształcenie średnie,
 - 4 posiada wykształcenie wyższe,
 - wszyscy strażnicy ukończyli szkolenie podstawowe.

Ewidencja wyposażenia

Lp.	Wyposażenie	Liczba
1	kajdanki zakładane na ręce	25
2	pałki służbowe	25
3	psy służbowe	-
4	chemiczne środki obездwładniające w postaci ręcznych miotaczy substancji obездwładniających	20
5	przedmioty przeznaczone do obездwładniania osób za pomocą energii elektrycznej	3
6	siatki obездwładniające	-
7	broń palna	-
8	urządzenia samoczynnie ujawniające i rejestrujące naruszenia przepisów ruchu drogowego:	-
	1. stacjonarne urządzenia rejestrujące	-
	b) urządzenia rejestrujące przejazd na czerwonym świetle	-
	c) przenośne urządzenia rejestrujące	-
9	środki techniczne służące do obserwowania i rejestrowania obrazu zdarzeń w miejscach publicznych	8 kamer obrotowych (5 sprawnych) -monitoring miejski
10	pojazdy:	5
	a) samochody Fiat Doblo SBE 89TP prod. 2005r., Fiat Doblo SBE 55HY prod. 2003r., Opel Vivaro SBE 26060 prod. 2008r.	3
	b) motocykle	-
	c) motorowery	2
	d) rowery	-
11	konie	-

<i>W czasie pełnienia służby w rejonie miasta Straż Miejska wykonała następujące czynności:</i>	<i>2013r.</i>	<i>2014r</i>
Kontroli miejsc zagrożonych przestępczością	3800	3120
Zabezpieczenie imprez kulturalnych, sportowych oraz uroczystości kościelnych	87	132
Konwoje, pomoc przy przewozie wartości pieniężnych, dokumentów oraz osób	797	758
Przeprowadzono kontroli prywatnych posesji (dotyczy Ustawy o utrzymaniu czystości i porządku w gminach)	391	840
Przeprowadzono rekontroli prywatnych posesji	7	32
Ujawniono i zabezpieczono awarii	14	29

<i>Interwencje</i>	<i>2013r.</i>	<i>2014r.</i>
Przeprowadzono interwencji łącznie	2289	2080

<i>W trakcie przeprowadzania interwencji:</i>	<i>2013r.</i>	<i>2014r.</i>
Pouczono osób:	730	770
Ukarano MK osób:	804	386
Na łączną kwotę :	70 550 zł	34 250 zł
Sporządzono wniosków o ukaranie do Sądu	29	13
W tym z art. 43 ¹ ust 1 UWTPA (spożywanie napojów alkoholowych w miejscu objętym zakazem)	5	1
Przekazano do Policji sprawców przestępstw, sprawców wykroczeń, osób poszukiwanych, osób nietrzeźwych	28	71
Legitymowano osób	1695	1240
Odwieziono do Izby Wytrzeźwień osób	95	1
Odwieziono do domu osób nietrzeźwych	33	56

Ewidencja wyników działań straży

Lp.	Rodzaje wykroczeń zawartych w:	Środki oddziaływania wychowawczego (art. 41 KW) pouczenie	Mandat		Wnioski do sądu	Sprawy przekazane innym organom lub instytucjom	Razem
			liczba	kwota			
1	Ustawie - Kodeks wykroczeń	580	150	10850	10		740
	a) wykroczenia przeciwko porządkowi i spokojowi publicznemu	37	12	2100	1		50
	b) wykroczenia przeciwko instytucjom państwowym, samorządowym i społecznym		1	500			1
	c) wykroczenia przeciwko bezpieczeństwu osób i mienia	34	13	1050	5		52
	d) wykroczenia przeciwko bezpieczeństwu i porządkowi w komunikacji w tym:	196	33	2450	4		233
	- ujawnione przez urzędników rejestrujące						
	- pozostałe naruszenia						
	e) wykroczenia przeciwko osobie						
	f) wykroczenia przeciwko zdrowiu						
	g) wykroczenia przeciwko mieniu						
	h) wykroczenia przeciwko interesom konsumentów						
	i) wykroczenia przeciwko obyczajności publicznej	67	5	400			72
	j) wykroczenia przeciwko urządzeniom użytku publicznego	244	86	4350			330
	k) szkodnictwo leśne, polne i ogrodowe	2					2
2	przepisach wprowadzających Kodeks pracy						
3	ustawie o wychowaniu w trzeźwości i przeciwdziałaniu alkoholizmowi	117	213	21300	1		331

4	ustawie o ochronie zdrowia przed następstwami używania tytoniu i wyrobów tytoniowych	23	14	850		37
5	ustawie o utrzymaniu czystości i porządku w gminach	27	3	650	2	32
6	ustawie o ochronie zwierząt					
7	ustawie o odpadach	23	3	300		26
8	ustawie - Prawo ochrony środowiska					
9	ustawie - Prawo o miarach					
10	ustawie - Prawo wodne					
11	ustawie o publicznym transporcie drogowym					
12	ustawie o ochronie zabytków i opiece nad zabytkami					
13	ustawie o ochronie zdrowia zwierząt oraz zwalczaniu chorób zakaźnych zwierząt		3	300		3
14	ustawie o ochronie przyrody					
15	ustawie o reyklingu pojazdów wycofanych z eksploatacji					
16	ustawie o lecznictwie uzdrowskowym, uzdrowskich i obszarach ochrony uzdrowskowej oraz o gminach uzdrowskowych					
17	ustawie o zużyciu sprzęcie elektrycznym i elektronicznym					
18	ustawie o bateriach i akumulatorach					
19	Ustawie- Kodeks Wyborczy					
20	aktach prawa miejscowego (przepisy porządkowe)					
21	innych					
	OGÓLEM	770	366	34250	13	1169

Współdziałanie z Policją polegające na:

- ◆ Wspólnie zabezpieczano finał „Wielkiej Orkiestry Świątecznej Pomocy”.
- ◆ Wspólnie przeprowadzono akcję „Bezpieczna szkoła, gimnazjum, przedszkole” - funkcjonariusze straży miejskiej i policji przeprowadzili spotkania z dziećmi i młodzieżą szkolną, zgodnie z harmonogramem ustalonym z Dyrektorami szkół i przedszkoli.
- ◆ Wspólnie zabezpieczano imprezy kulturalne, sportowe oraz uroczystości kościelne.
- ◆ Wspólnie przeprowadzono akcję „Złomnica”.
- ◆ Wspólnie przeprowadzono akcję „Bezpieczna droga do szkoły”.
- ◆ Wspólnie przeprowadzono akcję „Znicz”.
- ◆ Wspólny udział w obiadach drog z zarządcami pod kątem prawidłowego oznakowania.
- ◆ Organizowano spotkania Komendantów Straży Miejskiej i Komisarjatu Policji w Czeladzi w celu dokonywania oceny zagrożeń bezpieczeństwa ludzi oraz porządku publicznego a także dokonania analizy i konsultacji wspólnych zadań.
- ◆ Utrzymywany jest stały kontakt telefoniczny pomiędzy Dyżurnym Służby Stałego Dyżurnu Straży Miejskiej, a oficerem Dyżurnym Komisarjatu Policji w Czeladzi.
- ◆ Prowadzona jest wymiana informacji w zakresie obserwacji i rejestrowania przy użyciu środków technicznych obrazu zdarzeń w miejscach publicznych poprzez utrwalenie i przekazywanie do wykorzystania służbowego przez policję nagrań z monitoringu wizyjnego zdarzeń wymagających podjęcia czynności prawnych.
- ◆ Prowadzi się wzmożone działania prewencyjne w rejonie osiedli mieszkaniowych w celu zapobiegania wybrukom chuligańskim przez osoby nietrzeźwe.
- ◆ W godzinach wieczorowo-nocnych prowadzone są kontrole parkingów osiedlowych, przy stacjach paliw oraz przy centrum handlowym M1 w celu wyeliminowania kradzieży i włamań do samochodów.

- ◆ Na podstawie analizy stanu bezpieczeństwa prowadzi się kontrole miejsc szczególnie zagrożonych rozbójami oraz niszczeniem urządzeń użytku publicznego.

Zestawienie przebiegu kilometrów samochodów służbowych Straży Miejskiej:

Lp.	Nazwa Wydziału UM, Jednostki Organizacyjnej Gminy	Ilość przejechanych kilometrów
1.	Straż Miejska	65200
2.	Wydział Organizacyjny Referat Spraw Obywatelskich	820
3.	Wydział Budżetu i Finansów Publicznych	1485
4.	USC	170
5.	MOPS	615
6.	Wydział Organizacyjny Referat Obsługi Urzędu i Mieszkańców	305
7.	Biuro d/s Koordynacji Funduszy Europejskich	675
8.	Wydział Skarbu i Infrastruktury	65
9.	Wydział Rozwoju Społecznego	375
10.	Wydział Ochrony Środowiska Gospodarki Miejskiej i Promocji	935
11.	Biuro Burmistrza	1595
12.	Biuro Komunikacji Społecznej	300
13.	Wydział Organizacyjny Referat Spraw Gospodarczych	25
14.	Samodzielne Stanowisko do Spraw Kadr i Szkolenia	60
15.	KP Czeladź	45
16.	Pełnomocnik Burmistrza ds. Ochrony Informacji Niejawnych	30
17.	Wybory do samorządu	485
18.	Wydział Nadzoru Właścielskiego	20
	Razem	73205

Strażnicy są bardzo uniwersalnymi pracownikami samorządowymi, bo oprócz ustawowych obowiązków: konwojów dla Wydziału Finansowego i przewozu dowodów osobistych i innych dokumentów dla Wydziału Spraw Obywatelskich realizują przy okazji patrolowania szereg usług dla urzędu i mieszkańców takich jak:

1. Rozwiezienie po punktach Echa Czeladzi – 2 dni w miesiącu 2 pojazdy.
2. Poczta dla radnych – materiały na komisje i sesje.
3. Poczta dla Sądu – doręczenia, wywiady, przewozy akt.
4. Przewozy podopiecznych MOPS.
5. Administracje – pomoc - asysta przy otwieraniu lokali.
6. Przewóz sprzętu i materiałów dla Wydziału Promocji Miasta – zabezpieczenie festynów, przewóz sprzętu, kwiaty, flagi, sztandary
7. Poczty sztandarowe.
8. Urząd Stanu Cywilnego – medale, przewóz pracowników z dokumentami do Pałacu Ślubów w związku ze ślubami.
9. Wydział Prawno Administracyjny - obsługa wyborów:
 - karty, wyposażenie itp.
 - Rozwożenie plakatów, obwieszczeń po punktach, szkołach itp. -
10. Wydział Gospodarki Nieruchomościami i Wydział Rozwoju Miasta – wizje w terenie, księgi wieczyste.

Jednym z podstawowych zadań stałych oraz doraźnych stawianych patrolom do służby jest patrolowanie i interweniowanie na terenach szkół i przedszkoli oraz ich okolicach, szczególnie uczulając na zachowanie młodzieży i dorosłych na boiskach i placach zabaw.

Zadanie to jest realizowane jako pierwszoplanowe. Nie zawsze pozwala czas, gdyż trzeba załatwiać zgłaszane przez mieszkańców inne interwencje, a obiekty te znajdują się w różnych częściach miasta.

ANALIZA POTRZEB – PRIORYTETY
Zadania wymagające nakładów finansowych

Roboczodniówki dysponowane, a realizowane zadania:

Przy obecnym składzie osobowym, aby jak najwięcej strażników patrolowało miasto, na dyżurce zazwyczaj pracuje tylko jeden strażnik jako Dyżurny Służby Stałego Dyżuru.

Monitoring jest obsługiwany przez tego Dyżurnego, który wykonuje to zadanie jako zadanie dodatkowe, oprócz wykonywania zwykłych obowiązków dyżurnego (między innymi: przyjmowanie interwencji, przekazywanie zgłoszeń i interwencji mieszkańców właściwym służbom, kierowanie patrolami w terenie, ochrona budynku UMC, realizacja zadań dla zarządzania kryzysowego – przyjmowanie i przekazywanie sygnałów i zarządzeń). Obsługa kamer wymaga dużej koncentracji. W czasie gdy nikt nie obserwuje ekranów monitorów, praca monitoringu to rejestracja zdarzeń, które mogą być w razie potrzeby później odtworzone.

Obecnie oprócz komendanta i zastępcy wszyscy strażnicy pełnią służbę w terenie. 6 strażników pełni Służbę Stałego Dyżuru i monitoringu. A oprócz tego gdy nie są dyżurnymi uzupełniają składy patroli. Patrole muszą być 2 osobowe ze względów bezpieczeństwa i procesowych.

Nawet oskarżyciele publiczni, jeżeli nie prowadzą czynności patrolują miasto, co kłóci się z zasadą obiektywizmu (nie mogą pełnić funkcji oskarżyciela w sprawach w których osobiście podejmowali interwencje).

224 dni robocze i 18 strażników = 4032 roboczodniówki dysponowane

Dysponowaną ilość roboczodniówek obniżają: urlopy i zwolnienia lekarskie (szczególnie lipiec, sierpień).

Skład dyżuru niezbędny do stałej obserwacji monitoringu to 2 osoby: dyżurny straży miejskiej (strażnik) oraz obsługa monitoringu (drugi strażnik). Zalecane jest aby dla obsługi monitoringu czas obserwacji nie przekraczał 4 godzin na dniówkę.

Różnica między roboczodniówkami dysponowanymi, a niezbędnymi, do wykonania wyłącznie wymienionych podstawowych zadań, wynosi 1998 roboczodniówek w czasie roku kalendarzowego. W skali roku daje to brak 9 osób. Faktyczne uzupełnienie składu osobowego o tą ilość, zabezpieczyłoby stałą obserwację monitoringu oraz jeden patrol na 3 zmiany oraz dodatkowo 2 patrole: jeden na pierwszą zmianę i jeden na drugą zmianę złożony z dzielnicowych w dni robocze tygodnia.

Zwiększenie efektywności działania Straży Miejskiej w Czeladzi można uzyskać poprzez zwiększenie poziomu wykształcenia, zwiększenie obsady etatowej i poziomu wyposażenia

Ilość roboczodniówek potrzebna do zabezpieczenia działania Straży Miejskiej w terenie.

LP	Rodzaj działania = roboczodniówki	Niezbędna ilość roboczodniówek	Etatów~Potrzeby osób
1.	Zabezpieczenie działania służby dyżurnej: 365 dni po 3 zmiany = 1095	1095	4,88~5
2.	Zabezpieczenie działania monitoringu: 365 dni po 3 zmiany = 1095	1095	4,88~5
3.	Zabezpieczenie imprez		
4.	Dzielnicowi – praca w dzielnicach 250 dni roboczych po 4 strażników	1000	4,46~4
5.	1 patrol 2 osobowy na 3 zmiany 365 dni po 3 zmiany po 2 strażników = 2190	2190	9,78~10
6.	obsługa urzędu i jednostek przez pojazdy straży miejskiej 250 dni po 1 kierowcy = 250	250	1,12~1
7.	Zabezpieczenie dnia szkoleniowego.		
8.	Czynności procesowe – praca oskarżyciela, prowadzenie spraw, udział w procesach jako oskarżyciel, świadek	250	1,12~1
9	Inspektor ds. nieletnich	150	0,4~1
Niezbędna ilość roboczodniówek / ilość etatów		6030 / 26,92	-1998 =>8,92~-9 etatów
Dysponowana ilość =>250 roboczodniówek/rok – (minus) 26 dni urlopu = 224 dni pracy x 18 strażników		4032	

Ilość roboczodniówek:

Ilość obniżają zwolnienia lekarskie. Za rok 2013 = 470 roboczodniówek ~ 2 etaty

Za rok 2014 = 233 roboczodniówek ~ 1 etat.

WNIOSEK.

Biorąc pod uwagę niezbędną ilość roboczodniówek do realizowanych zadań i ilość dysponowaną trzeba uzupełnić ilość roboczodniówek poprzez przyjęcie nowych pracowników lub zmniejszyć ilość zadań do realizacji.

Monitoring miejski

Monitoring miejski oparty jest na systemie kamer szybkoobrotowych, zlokalizowanych w miejscach o dużym nasileniu ruchu samochodowego, ważnych skrzyżowaniach dróg, miejscach przeznaczonych do organizacji imprez masowych, w pobliżu obiektów miejskich o znacznej wartości oraz w miejscach publicznych takich jak np. targowiska, w miejscach szczególnie zagrożonych występowaniem patologii społecznych.

Obraz z kamer przekazywany jest bezpośrednio do centrali zlokalizowanej w budynku UMC w pomieszczeniach Straży Miejskiej, gdzie jest obserwowany przez wyznaczonych strażników i archiwizowany na twardym dysku komputera.

Na tym poziomie możliwa jest natychmiastowa reakcja na zaistniałe zdarzenia oraz odtworzenie w przyszłości zapisanych obrazów.

Z zaplanowanych 16 punktów kamerowych zrealizowano 8 punktów kamerowych.

Lokalizacja kamer i termin instalacji:

I Etap - ROK 2006

2. ul. Auby 2 (w pobliżu targowiska)
3. ul. Nowopogońska - Rondo Piaski
4. ul. Dehnelów 33 (naprzeciwko Pałacu Pod Filarami)

II Etap - ROK 2007 - (dofinansowanie z programu „Razem bezpieczniej”)

5. ul. Rynek 26
6. ul. Rynek 6
7. Skrzyżowanie ul. Staszica i ul. 1-go Maja
8. Skrzyżowanie ul. Nowopogońskiej i ul. 27-go Stycznia (słup sygnalizacji świetlnej)
9. Skrzyżowanie ul. Bytomskiej i 1-go Maja (Bytomska 9)

III Etap - ROK 2008 – zaplanowane ale niezrealizowane

10. Skrzyżowanie ul. Szpitalna – Szkolna
11. Skrzyżowanie ul. Grodziecka – ul. 11 Listopada
12. ul. Spacerowa – Sp7 lub Dziekana 9
13. Skrzyżowanie ul. Legionów i ul. Cichej (Legionów 16)

IV Etap - ROK 2009 – zaplanowane ale niezrealizowane

14. Park Grabek
15. Skrzyżowanie ul. Grodziecka – ul. Będzińska
16. „Zapłocie” - Skrzyżowanie ul. Kombatantów – ul. Szpitalna
17. Stadion – na Hotelu MOSIR

Koszty wykonania monitoringu

1. Wykonanie I etapu monitoringu miejskiego dla Miasta Czeladź w 2006r. zgodnie z Umową SE-AG/573/40/06 kosztowało 117 829,72 zł
2. Wykonanie II etapu monitoringu miejskiego dla Miasta Czeladź w 2007r. zgodnie z Umową SE-AG/498/44/07 kosztowało 158 856,19 zł. z czego w ramach programu „Razem Bezpieczniej w Czeladzi” uzyskano dofinansowanie zewnętrzne w wysokości 35 000,00 zł.
3. Następne etapy rozbudowy nie zostały zrealizowane.

Koszty konserwacji monitoringu wynoszą rocznie 12 300,00 zł.

Koszty napraw:

2010 rok: naprawa połączeń radiowych Dehnelów 8 i Dehnelów 33 - 3145,38 zł.

2011rok: naprawa połączenia radiowego Rondo Piaski – 1175,74 zł

Ostatnia konserwacja systemu monitoringu miejskiego odbyła się w październiku roku 2012. Wymieniono wtedy urządzenia radiowe UM Miasta, Auby 2 oraz Rynek 6, koszt to 10 808, 01 zł. Naprawiono także macierz, koszt 1484,61 zł.

W latach 2013 – 2014 nie wykonywano konserwacji ani napraw monitoringu ze względów finansowych.

Koszty ewentualnej rozbudowy monitoringu.

Rozbudowa istniejącego monitoringu wymaga dosyć dużych nakładów finansowych. Wymagana jest

wymiana oprogramowania rejestrującego na nowy. Działający dotychczas VIDOS NVR należy zastąpić nowszym, gdyż nie obsługuje nowo produkowanych kamer. Obecnie produkowane kamery mają system kodowania sygnału H.264, którego VIDOS NVR nie obsługuje. Migracja do Bosch VMS kosztowała w roku 2011 - 12 000 zł (z bonifikatą 60% na rok 2011). Wymagana jest wymiana serwera i stacji roboczej oraz zakup nowej macierzy.

Koszty szacunkowe rozbudowy to:

Wymiana sprzętu i oprogramowania centrum monitoringu oraz dołożenie 4 szt. kamer – koszt 95 887,36 zł
Budowa oraz wymiana urządzeń bezprzewodowej sieci radiowej (stacje klienckie/bazowe) – koszt ok. 7500 zł/punkt.

Według cen na rok 2011 (z uwzględnieniem bonifikat) szacunkowa wartość zamówienia to około 135 000 zł.

Efekty istnienia monitoringu.

Po stronie zysków można przedstawić zestawienie przeprowadzonych interwencji

	2010	2011	2012	2013	2014
Miasta Auby	22	24	13	42	4
Dehnelów	5	13	6	15	-
Rondo Piaski	11	3	1	7	2
Nowopogońska	14	7	3	1	3
Statoil	18	15	8	13	2
Bytomska	18	54	32	37	17
Rynek	8	16	2	12	5
Razem	96	132	65	127	33

Wpływ istnienia monitoringu na poczucie bezpieczeństwa mieszkańców jest trudny do oszacowania – bycie w zasięgu kamery daje wrażenie większego bezpieczeństwa. Mieszkańcy zgłaszają wnioski o montaż kamer w ich bezpośrednim sąsiedztwie zamieszkania.

Zarejestrowane zdarzenia są zabezpieczane i przekazywane do celów procesowych na żądanie Policji, a także Prokuraturze, Sądowi.

W 2011 dla KP Czeladź przekazano 4- krotnie materiały z nagrań. Do Sądu Rejonowego – 2 krotnie

Problemy związane z obsługą.

Monitoring jest obsługiwany przez Dyżurnego Służby Stałego Dyżuru, który wykonuje to zadanie dodatkowo, oprócz wykonywania zwykłych obowiązków dyżurnego (między innymi przyjmowanie i załatwianie, przekazywanie zgłoszeń i interwencji mieszkańców, kierowanie patrolami w terenie, współpraca ze służbami, ochrona budynku UMC, realizacja zadań dla zarządzania kryzysowego).

Obsługa kamer wymaga dużej koncentracji. W czasie gdy nikt nie obserwuje ekranów monitorów praca monitoringu polega na rejestracji zdarzeń, które mogą być w razie potrzeby odtworzone.

Wydzielenie osoby wyłącznie do obsługi monitoringu wymagałoby zatrudnienia nowych osób lub zmniejszenia ilości strażników pracujących w terenie.

Planowano Wybudowanie Centrum Monitoringu w celu monitorowania obiektów użyteczności publicznej.

W przypadku zaistnienia uzasadnionych okoliczności (podwyższone zagrożenie aktami wandalizmu itp.) systemy zainstalowane w monitorowanym obiekcie powinny być połączone z centrum monitorowania alarmów (monitoring sygnalizacji włamania, monitoring wizyjny lub oba systemy). Wszystkie placówki oświatowe powinny posiadać spójne rozwiązania techniczne, umożliwiające sygnalizację zdarzeń na tablicy synoptycznej oraz umożliwiać przejęcie sterowania autonomicznymi systemami obiektów i odtworzenie obrazu z kamer zainstalowanych na tym obiekcie na monitorze zlokalizowanym w pomieszczeniu Straży Miejskiej (nie utożsamiać z monitoringiem miejskim) lub firmy zewnętrznej. Centrum monitorowania alarmów może być zlokalizowane w pomieszczeniu Straży Miejskiej, Policji lub agencji ochrony oraz musi umożliwić przejęcie sterowania autonomicznymi systemami zlokalizowanymi w obiektach i odtworzenie obrazu z kamer zainstalowanych na obiekcie. Aby zrealizować powyższe zadanie w pomieszczeniach Urzędu Miasta należy wyznaczyć i odpowiednio wyposażyć pomieszczenie z przeznaczeniem na Centrum Monitoringu, łączącego zadania monitoringu miejskiego i monitoringu obiektowego.

Bezpańskie zwierzęta, w tym psy, a bezpieczeństwo mieszkańców.

Odławianie psów to duży wydatek dla gminy ale dzięki temu mieszkańcy czują się bezpieczniej.

Świadczeniem usług w zakresie ochrony przed bezpańskimi zwierzętami na terenie gminy Czeladź zajmowała się w 2011r i zajmuje nadal w 2014 roku firma Pana Mariusza Jurczyka z Zawiercia.

Wyłapywanie odbywało się po zgłoszeniu przez Dyżurnego Straży Miejskiej w Czeladzi lub pracownika Wydziału Rozwoju Miasta i Inżynierii Miejskiej.

W 2011 roku Strażnicy Miejscy w Czeladzi odnotowali i przekazali 62 interwencje dotyczące bezpańskich zwierząt:

- 28 interwencji dotyczących martwych zwierząt: z czego 8 psów, 17 kotów, 2 sarny i 2 lisy.
- 8 interwencji dotyczących rannych zwierząt z czego 8 psów (7 potrąconych przez pojazdy i 1 pogryziony) i 1 ranny kot.
- 25 interwencji dotyczących bezpańskich psów wymagających odłowienia znajdujących się w różnych częściach miasta: klatki schodowe, place zabaw, place przy sklepach, itp.

Zleceniodawcy tych interwencji to:

- 5 własne
- 2 dyżurny
- 18 mieszkańcy
- 3 policja
- 32 anonimowa
- 3 instytucja

Problemem są mieszkańcy próbujący pozbyć się własnych zwierząt, które im się znudziły, na koszt miasta. Dlatego każdy przypadek zgłoszenia do zabrania do schroniska „bezpańskiego” psa czy kota jest dokładnie analizowany.

Statystycznie większe zagrożenie czy też poczucie zagrożenia stwarzają dla mieszkańców zwierzęta będące w posiadaniu nieodpowiedzialnych właścicieli.

Dla przykładu w 2011 roku Strażnicy Miejscy w Czeladzi odnotowali i przeprowadzili 122 interwencje dotyczące niezachowania należytych środków ostrożności przy trzymaniu zwierzęcia przez właścicieli psów. Interwencje te to:

- 48 własnych,
- 1 zlecona przez dyżurnego,
- 33 zgłoszona przez mieszkańców,
- 6 zleconych przez Policję,
- 33 anonimowe.

Wykroczenie niezachowania należytych środków ostrożności przy trzymaniu zwierzęcia opisano w art. 77 kodeksu wykroczeń.

W 2011r. za wykroczenia z tego artykułu nałożono: 43 mandaty karne na kwotę 3500 zł, udzielono 34 pouczeń oraz skierowano 5 wniosków o ukaranie do Sądu Rejonowego w Będzinie.

W 2014r. za wykroczenia z tego artykułu nałożono: 13 mandatów karnych na kwotę 1050 zł, udzielono 33 pouczeń oraz skierowano 5 wniosków o ukaranie do Sądu Rejonowego w Będzinie.

Jednym z obowiązków właścicieli zwierząt domowych jest ich zaszczepienie przeciw wściekliznie.

Brak szczepienia jest wykroczeniem opisanym w art. 85 ustawy o ochronie zdrowia i zwalczaniu chorób zakaźnych zwierząt.

W 2011r. ukarano 3 osoby mandatami karnymi na kwotę 200 zł. W 2014 – 3 osoby na kwotę 300 zł

W 2011 roku odnotowano 3 zgłoszenia pogryzienia człowieka przez psa.

Dla porównania w roku 2010 było 5 przypadków, w 2012r. odnotowano 1 przypadek, w 2014 roku 3 przypadki.

Powiatowy Inspektor Weterynarii w Będzinie w piśmie PIW-CHZ 6274-102/10 z dnia 29.07.2010r. przypomniał Policji i Straży Miejskiej procedurę obowiązującą w wypadku pogryzienia człowieka przez psa lub inne zwierzę z prośbą o bezwzględne jej stosowanie (procedura w załączeniu).

W 2011 prowadzono czynności w 3 przypadkach pogryzienia psa przez psa zgłoszone przez poszkodowanych właścicieli.

Zwierzęta dzikie, a bezpieczeństwo mieszkańców

Na podstawie przepisów **USTAWY** z dnia 13 października 1995 r. **Prawo łowieckie** obowiązek ochrony zwierzyny łownej należy przede wszystkim do Państwowej Straży Łowieckiej oraz strażników łowieckich powoływanych lub zatrudnianych przez dzierżawców i zarządców obwodów łowieckich (art. 36). Dalsze przepisy ustawy wskazują jednak, że obowiązek ochrony zwierzyny spoczywa nie tylko na strażnikach łowieckich, lecz także na Policji oraz Polskim Związku Łowieckim (art. 41). do obowiązków strażników łowieckich i innych osób obowiązanych na podstawie ustawy do czuwania nad zwierzyną łowną należy także troska o to, aby zwierzę nie wyrządziło krzywdy człowiekowi, jeżeli z okoliczności wynika, że niebezpieczeństwo takie zachodzi. Dotyczy to zwłaszcza sytuacji, gdy zwierzę żyjące w stanie wolnym zachowuje się w sposób nietypowy, gdyż opuszcza swoje normalne środowisko i

zbliża się do ludzi, atakując ich.

Dlatego też należy stwierdzić, że w/w organy i służby są zobowiązane nie tylko do ochrony zwierzyny przed szkodnictwem, lecz także do ochrony człowieka przed dzikim zwierzęciem. W szczególności na osobach tych spoczywa obowiązek natychmiastowego reagowania w wypadkach, gdy zwierzę zachowuje się w sposób nietypowy i opuszczając swoje normalne środowisko, podchodzi do osiedli ludzkich, atakując ludzi.

W oparciu o powyższe przepisy opracowano dla Dyżurnego Służby Stałego Dyżuru Straży Miejskiej w Czeladzi instrukcję postępowania ze zgłoszeniami dotyczącymi zwierząt:

Postępowanie ze zwierzętami

Zwierzęta bezdomne (psy, koty, itp.) ranne, żywe czy też martwe - przekazać informację

Panu Mariuszowi Jurczyk. tel. **501 614 495**, Otręba Krzysztof tel. **502 573 387**

Dzikie zwierzęta martwe - przekazać informację Panu Mariuszowi Jurczyk. tel. **501 614 495**, Otręba Krzysztof tel. **502 573 387**.

Dzikie zwierzęta ranne - przekazać informację Panu Jackowi Wąsińskiemu

„Leśne Pogotowie” tel. **32 322 07 17**, kom. **605 100 179**.

W razie konieczności uśmiercenia rannego zwierzęcia - informację przekazać **Łowczemu Koła**

Łowieckiego (art.33 ustawy o ochronie zwierząt).

Dzikie zwierzęta zagrażające ludziom – przekazać informację dyżurnemu KPP Czeladź tel. **269 85 10, 269 85 11** oraz **Łowczemu Koła Łowieckiego** – zgodnie z terenem odpowiedzialności pokazanym na załączonej mapce:

Koło Łowieckie „Bażant” Siemianowice, obwód 120 – Pan Furtek Roman tel. **502 434 281**.

Koło Łowieckie „Grzywacz” Sosnowiec, obwód 119 – Pan Dariusz Karalus tel. **505 140 049**.

Koło Łowieckie „Orlik” Czeladź, obwód 109 – Pan Jarosław Gad tel. **608 092 587**

Chore lub martwe dziki – powiadomić zawsze Powiatowego Lekarza Weterynarii

tel. alarmowy 691 486 046!

Problemem mogą być zwierzęta niebezpieczne dla ludzi hodowane w domach przez nieodpowiedzialnych hodowców np.: jadowite węże, skorpiony, pająki, agresywne rasy psów, itp.

Straż Miejska w Czeladzi posiada, dla bezpieczeństwa funkcjonariuszy, w razie konieczności podjęcia interwencji i złapania zwierzęcia, na wyposażeniu: chwytaki dla psów, kotów, poskrom na węże.

Jeżeli warunki finansowe pozwolą uzupełnione zostanie wyposażenie o klatki do transportu i

przechowywania zwierząt, sprzęt ten jak okazało się w praktyce jest bardzo użyteczny.

W Czeladzi w miesiącu lipcu 2014 miały przypadki wzywania Straży Miejskiej i Straży Pożarnej do węży, które jakoby miały być niebezpieczne dla ludzi. W sumie tych przypadków było cztery i **wszystkie dotyczyły zaskrońców**.

W Czeladzi 27 lipca 2014r. na terenie przedszkola Nr 1 w Czeladzi ktoś zostawił żywe 4 jadowite pająki i 4 skorpiony w zamkniętych pojemnikach, które przekazano do Śląskiego Ogrodu Zoologicznego w Chorzowie.

PONADTO W SKŁAD KOMENDY STRAŻY MIEJSKIEJ W CZELADZI WCHODZI REFERAT ZARZĄDZANIA KRYZYSOWEGO ORAZ SŁUŻBA STAŁEGO DYŻURU, KTÓRYCH ZAKRES DZIAŁAŃ ZWIĄZANYCH Z BEZPIECZEŃSTWEM W MIEŚCIE OKREŚLA REGULAMIN ORGANIZACYJNY URZĘDU MIASTA CZELADŹ.

ZARZĄDZANIE KRYZYSOWE, OBRONA CYWILNA.

Zestawienie obowiązujących aktów prawnych z zakresu zarządzania kryzysowego, obrony cywilnej i ochrony ludności – załącznik nr 1.

ANALIZA DZIAŁAŃ ZWIĄZANYCH Z BEZPIECZEŃSTWEM W MIEŚCIE ORAZ PLANÓW DZIAŁANIA NA NAJBLIŻSZE LATA W TYM ZAKRESIE

Lp	ZADANIA DO REALIZACJI	TERMIN REALIZACJI				UWAGI
		2015	2016	2017	2018	
PLANOWANIE, ORGANIZACJA I REALIZACJA ZADAŃ						
OBRONA CYWILNA						
1	Aktualizacja Planu Obrony Cywilnej Miasta. (przy wprowadzaniu nowych zasad opracowywania Plan wykonywany jest od podstaw)	x	x	x	x	Referat Zarządzania Kryzysowego opracowuje wytyczne dla zakładów pracy i instytucji na terenie miasta
3	Aktualizacja planu ewakuacji ludności miasta III stopnia (przy wprowadzaniu nowych zasad opracowywania Plan wykonywany jest od podstaw)	x	x	x	x	
4	Bieżąca analiza występujących i potencjalnych zagrożeń oraz doskonalenie metod ich rozpoznawania. - tworzenie, uaktualnianie i udostępnianie baz danych w tym zakresie.	x	x	x	x	
5	Redagowanie i zamieszczanie w BIP (strony www. zakładów pracy i instytucji) ostrzeżeń, poradników, instrukcji, komunikatów i innych informacji z zakresu zarządzania kryzysowego, obrony cywilnej i bezpieczeństwa publicznego.	x	x	x	x	Pozyskiwane wyłącznie z kompetentnych i wiarygodnych źródeł
6	Aktualizacja stanów osobowych i ilościowych Formacji Obrony Cywilnej na podstawie Wytycznych Starosty Będzińskiego w sprawie ewidencjonowania formacji obrony cywilnej.	x	x	x	x	Zakłady pracy i instytucje posiadające formacje obrony cywilnej
7	Doskonalenie struktur oraz zasad funkcjonowania formacji obrony cywilnej i ich wyposażenia głównie pod kątem zagrożeń czasu pokoju (w tym terrorystycznych) z uwzględnieniem specyfiki zagrożeń występujących na terenie zakładu pracy, instytucji i miasta	x	x	x	x	Każdy z wykonawców w zakresie własnych formacji obrony cywilnej
8	Zapewnienie gotowości do użycia systemów alarmowania ludności o zagrożeniach	x	x	x	x	
9	Aktualizacja elementów punktów alarmowych z wykorzystaniem aplikacji System Rejestracji Syren Alarmowych SRSA	x	x	x	x	
10	Zapewnienie funkcjonowania i rozwój systemów alarmowania ludności o zagrożeniach: - konserwacja i naprawy.	x	x	x	x	Planowy przegląd wszystkich punktów alarmowych na terenie miasta
11	Aktualizacja „Dokumentacji planowych działań zapewnienia funkcjonowania publicznych	x	x	x	x	

	urządzeń zaopatrzenia w wodę w warunkach specjalnych.					
ZARZĄDZANIE KRYZYSOWE						
1	Aktualizacja Planu Zarządzania Kryzysowego Miasta (przy wprowadzaniu nowych zasad opracowywania Plan wykonywany jest od podstaw)	x	x	x	x	
2	Aktualizacja Planu Akcji Jodowej na terenie Miasta (przy wprowadzaniu nowych zasad opracowywania Plan wykonywany jest od podstaw)	x	x	x	x	
3	Aktualizacja wykazu przedsięwzięć i procedur Systemu zarządzania kryzysowego. (przy wprowadzaniu nowych zasad opracowywania Plan wykonywany jest od podstaw)	x	x	x	x	
4	Doskonalenie procedur działania służby dyżurnej Straży Miejskiej w zakresie realizacji zadań Zarządzania Kryzysowego.	x	x	x	x	Według ustaleń WBiZK Ś.UW.
5	Zapewnienie całodobowego funkcjonowania Służby Dyżurnej w UMC na potrzeby Gminnego Zespołu Zarządzania Kryzysowego oraz służb i osób funkcyjnych w mieście na potrzeby ostrzegania i alarmowania ludności miasta	x	x	x	x	Zakłady pracy i instytucje posiadające służby dyspozytorskie, pozostali według instrukcji alarmowania, dyżury domowe.
6	Doskonalenie współdziałania oraz zapewnienie rzetelnej i skutecznej wymiany informacji pomiędzy Służbą Dyżurną UMC a powiatowym i wojewódzkim Centrami Zarządzania Kryzysowego oraz gminami Powiatu Będzińskiego.	x	x	x	x	
7	Nadzór nad funkcjonowaniem sieci radiokomunikacyjnej Burmistrza Miasta w relacji Burmistrz – Starosta – Wojewoda.	x	x	x	x	
8	Nadzór nad funkcjonowaniem Systemu Wczesnego Ostrzegania oraz jego doskonalenie.	x	x	x	x	Zakłady pracy i instytucje posiadające elementy SWO (Pa)
9	Testy łączności radiowe	x	x	x		relacje : Miasto-Powiat- Województwo.
10	Wojewódzki test sprawności systemu alarmowego	x	x	x	x	
11	Doskonalenie procedur dotyczących zapewnienia bezpieczeństwa osobom użytkującym w warunkach domowych urządzenia medyczne podtrzymujące lub wspomagające funkcje życiowe.	x	x	x		Osoby według zestawienia Referatu Zarządzania Kryzysowego
BEZPIECZEŃSTWO PUBLICZNE						
1	Udział w posiedzeniach Komisji Bezpieczeństwa, Rady Miasta.	x	x	x	x	w przypadku zaproszenia oraz zgodności tematycznej
2	Współdziałanie z podmiotami mającymi wpływ na realizację bieżących zadań związanych z poprawą stanu bezpieczeństwa w mieście.	x	x	x	x	Wszystkie służby ratownicze i porządkowe, organizacje pozarządowe działające na rzecz pomocy ludności.
SZKOLENIE						
SZKOLENIA REALIZOWANE PRZEZ REFERAT ZARZĄDZANIA KRYZYSOWEGO						

1	Szkolenie Szefa Obrony Cywilnej Miasta Szkolenie Pracowników Referatu Zarządzania Kryzysowego	x	x	x	x	Według własnych planów szkolenia
2	Publikowanie nowych i aktualizacja już emitowanych na stronie internetowej miasta Czeladź opracowań, komunikatów i informacji pogłębiających wiedzę mieszkańców na temat zagrożeń, zasad postępowania, oraz przeciwdziałaniu i zwalczaniu skutków sytuacji kryzysowych.	x	x	x	x	Zakłady pracy i instytucje posiadające strony WWW.BIP.
SZKOLENIE REALIZOWANE PRZEZ ZAKŁADY PRACY I INSTYTUCJE						
1	Szkolenie komendantów Formacji Obrony Cywilnej <u>Cykl szkoleniowy dwuletni</u>	x	x	x	x	Zakłady pracy i instytucje posiadające Formacje Obrony Cywilnej.
2	Szkolenie pracowników zakładów pracy i instytucji odpowiedzialnych za realizację zadań z zakresu zarządzania kryzysowego i obrony cywilnej. <u>Cykl szkoleniowy dwuletni (według potrzeb)</u>	x	x	x	x	Według własnych planów szkolenia
3	Szkolenie składów osobowych Formacji Obrony Cywilnej <u>Cykl szkoleniowy dwuletni</u>	x	x	x	x	Zakłady pracy i instytucje posiadające Formacje Obrony Cywilnej.
4	Ćwiczenie nt. Ewakuacja z zagrożonego obiektu. <u>Cykl szkoleniowy jeden raz w roku (według potrzeb)</u>	x	x	x	x	Zakłady pracy i instytucje po zgłoszeniu do Referatu Zarządzania Kryzysowego Urzędu Miasta
5	Szkolenie ludności z zakresu powszechnej samoobrony <u>Cykl szkoleniowy pięcioletni</u>	x	x	x	x	Według własnych planów szkolenia
6	Ogólnopolski konkurs plastyczny organizowany przez Komendanta Głównego PSP dla dzieci i młodzieży.					Według ustaleń Szefa Obrony Cywilnej Kraju
ZABEZPIECZENIE LOGISTYCZNE WYKONYWANYCH ZADAŃ						
1	Uzupełnianie poprzez zakupy – stosownie do potrzeb i posiadanych możliwości finansowych – sprzętu i środków materiałowych niezbędnych do wykonania zadań obrony cywilnej i zarządzania kryzysowego z uwzględnieniem specyfiki zagrożeń występujących na terenie miasta, zakładu pracy lub instytucji.	x	x	x	x	W ramach przyznanych w budżecie na ten cel środków- zgodnie z harmonogramem zakupów oraz Ustawą Prawo Zamówień Publicznych
2	Aktualizacja ewidencji według stanu posiadania na dzień 31.12. 1. sprzętu i wyposażenia OC w magazynach, 2. bazy warsztatowo - magazynowej, - budowli ochronnych.	x	x	x	x	Zakłady pracy i instytucje posiadające magazyny, sprzęt Obrony Cywilnej, Administratorzy i właściciele budowli ochronnych
3	Porównanie ewidencji sprzętu obrony cywilnej Szefa OC województwa pomiędzy WBiZK ŚUW, Powiatem i miastem Czeladź, zakładami pracy i instytucjami z terenu miasta Czeladź.	x	x	x	x	Zakłady pracy i instytucje posiadające sprzęt Obrony Cywilnej.
4	Aktualizacja należności sprzętu OC na potrzeby realizacji zadań przez formacje obrony cywilnej.	x	x	x	x	Zakłady pracy i instytucje posiadające formacje Obrony Cywilnej.

5	Dokonanie przeklasyfikowania i wybrakowania sprzętu OC.	x	x	x	x	Zakłady pracy i instytucje posiadające sprzęt Obrony Cywilnej.
6	Przegląd sprzętu dozymetrycznego na terenie miast i gmin województwa – zgodnie z harmonogramem przeglądów	x	x	x	x	Zakłady pracy i instytucje posiadające sprzęt dozymetryczny Obrony Cywilnej. 50 % stanu.
7	Konserwacja sprzętu będącego na ewidencji Referatu Zarządzania Kryzysowego, zakładów pracy i instytucji przechowywanego w magazynach miejskich i zakładowych.	x	x	x	x	Zakłady pracy i instytucje posiadające sprzęt Obrony Cywilnej.
8	Rozbudowa i modernizacja bazy magazynowej Referatu Zarządzania Kryzysowego na potrzeby przechowywania narzędzi, sprzętu i urządzeń niezbędnych do prowadzenia akcji ratowniczych i udzielania pomocy poszkodowanym.	x	x	x	x	
ZAPEWNIENIE BEZPIECZEŃSTWA I OCHRONY PRZECIWPOWODZIOWEJ						
1	Analiza zagrożenia i ocena stanu bezpieczeństwa przeciwpowodziowego miasta Czeladź	x	x	x	x	ZIK Sp. Z o.o. „Esprit” „Transpri” MZGK, ZBK Przedstawiciele RZGW, PSP,
2	Monitorowanie zagrożeń (niebezpieczne zjawiska atmosferyczne)	x	x	x	x	
INADZÓR I KONTROLA						
1	Sprawdzenie stopnia przygotowania Formacji Obrony Cywilnej do wykonywania zadań w sytuacji zagrożenia powodziowego na terenie miasta.	x	x	x	x	Zgodnie z planem kontroli Referatu Zarządzania Kryzysowego.
2	Kontrola realizacji zadań związanych z utrzymaniem stanu technicznego budowli ochronnych oraz ich dokumentacji techniczno eksploatacyjnej.	x	x	x	x	
3	Sprawdzenie zasad uruchamiania i przestrzegania procedur powiadamiania i alarmowania ludności o pojawieniu się potencjalnych zagrożeń dla zdrowia i życia mieszkańców miasta.	x	x	x	x	

ANALIZA POTRZEB – PRIORYTETY

Zadania wymagające nakładów finansowych

System alarmowy:

Stopień realizacji zadań obrony cywilnej w danym roku kalendarzowym w znacznym stopniu uzależniony jest od wysokości przyznanych środków finansowych z budżetu gminy, oraz wysokości dotacji celowych z budżetu SUW. - realizacja zgodnie z przyjętym planem zamierzeń w minimalnym stopniu. Z roku na rok nakłady na ten cel są coraz niższe.

Dofinansowanie zadań obrony cywilnej przez administrację wojewody - znikome, (nie wystarcza na utrzymanie i konserwację jednego punktu alarmowego) przy znacznie większych potrzebach, 9 punktów alarmowych wymaga stałych nakładów na utrzymanie i konserwację.

Nakłady na modernizację systemu alarmowego z budżetu gminy ze względu na brak środków zostały wstrzymane i nie są realizowane od 2011 roku.

Najstarsze w Systemie Ostrzegania Ludności miasta urządzenie alarmowe na budynku Szkoły Podstawowej Nr 7 – syrena elektryczna, rok produkcji 1968, pozostałe syreny elektroniczne : 6 syren to roczniki 1996-97, najnowsze zainstalowane na terenie miasta to: syrena na budynku Przedszkola Nr 11 ul. Kombatantów 2, rok produkcji 2000 oraz syrena zlokalizowana na budynku ZBK ul. Przemysłowa 2, wyprodukowana w 2010 roku.

Ze względu na brak środków finansowych wymiana syren alarmowych nadal nie jest możliwa. Nowy punkt alarmowy to koszt około 25 000 tys. zł.

Na terenie miasta zlokalizowanych jest 9 punktów alarmowych wchodzących w skład SPOiAL Województwa Śląskiego oraz jeden pozostający w dyspozycji OSP Czeladź. Wszystkie syreny uruchamiane są drogą radiową w Systemie DSP 50. Osiem punktów alarmowych ze względu na długi okres eksploatacji (20 – 15 lat) oraz przestarzałe rozwiązania techniczne i konstrukcyjne wymaga wymiany zainstalowanych w nich urządzeń nagłaśniających, sterujących i zasilających.

Wymiana urządzeń w jednym punkcie alarmowym (budynek ZBK) zapoczątkowana w 2009 roku zakończona została w roku 2010. W celu pokrycia systemem większości terenów zamieszkałych w mieście należy zainstalować przynajmniej jeden dodatkowy punkt alarmowy.

Lp.	Adres (lokalizacja) punktu alarmowania	Punkty alarmowania miasta	Rodzaj syreny	Koszt nowego punktu alarmowego	Koszt modernizacji punktu alarmowego
1	Punkt nr.1 Urząd Miasta ul. Katowicka 45	DSP-50 Urząd Miasta	Elektroniczna	25.000,00	-
2	Punkt nr. 2 Szkoła Podstawowa nr.3 ul. Staszica	sterowana radiem	Elektroniczna	25.000,00	-
3	Punkt nr.3 Zespół Szkół Nr 1 ul. Katowicka 117	-"-	Elektroniczna	25.000,00	Brak zasilania- zmiana lokalizacji
4	Punkt nr. 4 ul. Nowopogońska 98	-"-	Elektroniczna	25.000,00	Brak zasilania- zmiana lokalizacji
5	Punkt nr.5 ZBK ul. Wojkowicka 2	-"-	Elektroniczna	-	-
6	Punkt nr. 6 ul. Katowicka 157	-"-	Elektroniczna	25.000,00	Zakład zlikwidowany – syrena zdemontowana
7	Punkt nr. 7 Szkoła Podstawowa nr. 7 ul. Spacerowa 2	-"-	Elektryczna	25.000,00	-
8	Punkt nr.8 Gimnazjum Nr 3 ul. Lwowska 2	-"-	Elektroniczna	25.000,00	-
9	Punkt nr.9 Przedszkole nr.11 ul. Ogrodowa	-"-	Elektroniczna	25.000,00	-
10	Dodatkowy punkt alarmowy (proponowana lokalizacja Centrum Handlowe M1 ul. Handlowa 1)	-"-	Elektroniczna	40.000,00	-

11	Syrena alarmowa OSP Plac Konstytucji 3-go Maja	sterowana ręcznie	Elektryczna	-	-
RAZEM (zł)				240.000,00	-

II. Łączność, ostrzeganie i alarmowanie ludności miasta.

Referat Zarządzania Kryzysowego dysponuje dwiema stacjami bazowymi łączności radiowej na terenie miasta. Aby w pełni wykorzystać posiadany sprzęt konieczny jest zakup przynajmniej trzech przenośnych radiotelefonów.

Magazyny, sprzęt specjalistyczny:

Remont i modernizacja magazynu sprzętu Referatu Zarządzania Kryzysowego, naprawa i ocieplenie dachu oraz doprowadzenie wody to niezbędne minimum aby zachować podstawowe wymogi dotyczące prawidłowego funkcjonowania oraz spełniania wymogów dotyczących przechowywania sprzętu oraz urządzeń w tym obiekcie.

W celu zapewnienia właściwych warunków do przechowywania i konserwacji sprzętu obrony cywilnej, jak również znaczącego obniżenia kosztów stałych utrzymania magazynu niezbędne są następujące prace:

Wykonanie hydroizolacji i ocieplenia dachu magazynu - **koszt rzędu 60.000,00 zł**

Doprowadzenie wody do magazynu z istniejącego przyłącza przy ulicy Wojkowickiej lub Szpitalnej (magazyn jest wyposażony w kompletną wewnętrzną instalację wodną i kanalizacyjną) – **koszt rzędu 60.000,00 zł**

Magazyn OC, magazyn przeciwpowodziowy, stan posiadania: Załącznik nr 5.

Zakupy sprzętu:

sprzęt przeciwpowodziowy
sprzęt kwatermistrzowski
sprzęt łączności.

Środki ochrony indywidualnej dla mieszkańców

Środki ochrony indywidualnej dla pracowników zakładów pracy i instytucji zabezpieczają dla swoich załóg pracodawcy, którzy odpowiadają za bezpieczeństwo zatrudnianych osób. Sprzęt ten powinien być naliczany na ilość osób zatrudnionych na najliczniejszej zmianie. W mieście takie potrzeby dotyczą przede wszystkim służb ratowniczych i technicznych, których działania są niezbędne w sytuacji kryzysowej, bezpośredniego zagrożenia bezpieczeństwa państwa i wojny. Jednostki organizacyjne nie dokonywały zakupów sprzętu indywidualnej ochrony, w planach na 2015 rok również nie przewidują takich zakupów.

Zestawienie stanu i potrzeb sprzętu indywidualnej ochrony

Lp.	Nazwa jednostki	Wyposażenie w sprzęt indywidualnej ochrony (%)		Uwagi
		Stan	Brak	
1	Urząd Miasta ul. Katowicka 45	50	50	uzupełnienie w sprzęt - 50 % (koszt sprzętu do uzupełnienia ok. 42.000,00 zł)
2	Szkoła Podstawowa Nr 1 ul. Reymonta 80	0	100	uzupełnienie w nowy sprzęt - na 100 % stanu osobowego
3	Szkoła Podstawowa Nr 3 ul. Staszica 47	0	100	uzupełnienie w nowy sprzęt - na 100 % stanu osobowego
4	Szkoła Podstawowa Nr 7 ul. Spacerowa 2	0	100	uzupełnienie w nowy sprzęt - na 100 % stanu osobowego
5	Miejski Zespół Szkół ul. Szkolna 6	0	100	uzupełnienie w nowy sprzęt - na 100 % stanu osobowego
6	Gimnazjum Nr 2 ul. Katowicka 42	0	100	uzupełnienie w nowy sprzęt - na 100 % stanu osobowego
7	Gimnazjum Nr 3 ul. Lwowska 2	0	100	uzupełnienie w nowy sprzęt - na 100 % stanu osobowego

8	Przedszkole Nr 1 ul. Cieczota 4	0	100	uzupełnienie w nowy sprzęt - na 100 % stanu osobowego
9	Przedszkole Nr 4 ul. Miasta Auby 14	0	100	uzupełnienie w nowy sprzęt - na 100 % stanu osobowego
10	Przedszkole Nr 5 ul. Krótka 1	0	100	uzupełnienie w nowy sprzęt - na 100 % stanu osobowego
11	Przedszkole Nr 7 ul. Waryńskiego 19	0	100	uzupełnienie w nowy sprzęt - na 100 % stanu osobowego
12	Przedszkole Nr 9 ul. 35-lecia 8	0	100	uzupełnienie w nowy sprzęt - na 100 % stanu osobowego
13	Przedszkole Nr 10 ul. Żeromskiego 19	0	100	uzupełnienie w nowy sprzęt - na 100 % stanu osobowego
14	Przedszkole Nr 11 ul. Kombatantów 2	0	100	uzupełnienie w nowy sprzęt - na 100 % stanu osobowego
15	Przedszkole Nr 12 ul. 35-lecia 6	0	100	uzupełnienie w nowy sprzęt - na 100 % stanu osobowego
16	Miejski Ośrodek Pomocy Społecznej ul. 17 Lipca 27	0	100	uzupełnienie w nowy sprzęt - na 100 % stanu osobowego
17	Miejska Biblioteka Publiczna ul. 1-go Maja 27	0	100	uzupełnienie w nowy sprzęt - na 100 % stanu osobowego
18	Miejski Ośrodek Sportu i Rekreacji ul. Sportowa 2	0	100	uzupełnienie w nowy sprzęt - na 100 % stanu osobowego
19	Miejski Zarząd Gospodarki Komunalnej ul. Orzeszkowej 12	50	50	sprzęt przekazany w użytkowanie, przestarzały, do wybrakowania
20	Ośrodek Integracyjny „SENIOR” ul. Szpitalna 5a	0	100	uzupełnienie w nowy sprzęt - na 100 % stanu osobowego
21	Zakład Budynków Komunalnych ul. Woikowicka 2	70	30	sprzęt przekazany w użytkowanie przestarzały, do wybrakowania
22	Czeladzkie Towarzystwo Budownictwa Społecznego ul. Woikowicka 2	0	100	uzupełnienie w nowy sprzęt - na 100 % stanu osobowego
23	Zakład Inżynierii Komunalnej Sp. z o.o. ul. Nowopogońska 182	40	60	sprzęt przekazany w użytkowanie przestarzały, do wybrakowania

W skład sprzętu indywidualnej ochrony w zakresie niezbędnym wchodzi :

- maska przeciwgazowa,
- filtropochłaniacz,
- opatrunek osobisty.

Koszt wymienionego powyżej zestawu to obecnie około 600,00 zł

Pozostali mieszkańcy miasta zaopatrują się w sprzęt indywidualnej ochrony na własny koszt.

ZAKRES SPRAW OBRONNYCH - REFRRATU ZARZĄDZANIA KRYZYSOWEGO

Zadania:

1. Zapewnienie ciągłości podejmowania decyzji i działań dla utrzymania bezpieczeństwa narodowego, w tym:
 - 1) zapobiegania powstawaniu zagrożeń bezpieczeństwa na terenie miasta
 - 2) przygotowanie organów do funkcjonowania w systemie kierowania;
 - 3) wykonywanie planów operacyjnych i programów obronnych;
 - 4) przygotowanie infrastruktury umożliwiającej funkcjonowanie systemu kierowania.
 - 5) opiniowanie prowadzenie polityki kadrowej w zakresie obsady stanowisk służbowych zapewniających przygotowanie oraz sprawne funkcjonowanie systemu kierowania;
 - 6) udział w szkoleniu obronnym prowadzonym na podstawie odrębnych przepisów.
 - 7) udział w przygotowaniu infrastruktury istniejących lub budowie nowych obiektów budowlanych oraz wykonywaniu planów ich przystosowania i wyposażenia, umożliwiających ich wykorzystanie w razie wewnętrznego lub zewnętrznego zagrożenia bezpieczeństwa narodowego i w czasie wojny.
2. Opracowywanie, aktualizacja i opiniowanie planów działania oraz innych dokumentów wynikających z realizacji przez jednostki administracji samorządowej zadań obronnych.
3. Opracowanie projektów zarządzeń lub decyzji Burmistrza Miasta w sprawie realizacji zadań obronnych na terenie miasta.
4. Planowanie i realizacja szkolenia obronnego.
5. Współdziałanie i uzgadnianie niezbędnego zakresu spraw obronnych z organami: administracji

6. rządowej, policji, służby zdrowia i innymi organami administracji specjalnej.
6. Przygotowywanie planów funkcjonowania służby zdrowia na terenie miasta w warunkach specjalnych.
7. Przygotowanie i utrzymanie w stałej gotowości do pracy stanowiska kierowania.
8. Sprawowanie nadzoru w zakresie realizacji zadań obronnych w podległych jednostkach organizacyjnych. Dokonywanie podziału zadań dla Kierowników Wydziałów UM oraz Dyrektorów podległych jednostek organizacyjnych, realizowanych w czasie pokoju i wojny.
9. Prowadzenie ewidencji, nakładanie, rozliczanie i realizacja świadczeń na rzecz obrony: świadczenia osobiste w czasie pokoju, świadczenia rzeczowe w czasie pokoju, świadczenia w razie ogłoszenia mobilizacji i w czasie wojny, świadczenia szczególne.
10. Zorganizowanie doręczania i doręczanie kart powołania do odbycia ćwiczeń wojskowych przeprowadzanych w trybie natychmiastowego stawiennictwa, okresowej służby wojskowej, pełnionej w trybie natychmiastowego stawiennictwa, oraz do czynnej służby wojskowej pełnionej w razie ogłoszenia mobilizacji i w czasie wojny.
11. Opiniowanie, uzgadnianie i rozliczanie dotacji celowych dla organizacji pozarządowych i stowarzyszeń, których zadania statutowe obejmują zakres: ratownictwa i ochrony ludności, pomocy ofiarom katastrof i klęsk żywiołowych.
12. Przygotowania środków technicznych do funkcjonowania Miasta Czeladź w wypadkach zagrożeń militarnych i pozamilitarnych.
13. Zapewnienie dostaw wody pitnej dla ludności, zakładów przemysłu spożywczego oraz urzędzeń specjalnych.

Powyższe zadania szczegółowo opisane są w opracowanych dokumentach oznaczonych klauzulą tajności, a są to m.in.:

- Plan przygotowań podmiotów leczniczych miasta Czeladź na potrzeby obronne państwa.
- Plan operacyjny funkcjonowania miasta Czeladź w warunkach zewnętrznego zagrożenia bezpieczeństwa państwa i w czasie wojny.
- Plan akcji kurierskiej Urzędu Miasta Czeladź.

„Plan organizacji i funkcjonowania zastępczych miejsc szpitalnych na terenie miasta Czeladź”, stanowiący jawny załącznik do „Planu przygotowań podmiotów leczniczych...” przewiduje utworzenie przez gminę 200 dodatkowych miejsc szpitalnych, wraz z zapewnieniem medykamentów, personelu medycznego, administracji i wszelkich środków do jego prawidłowego działania.

Regulamin Głównego Stanowiska Kierowania Burmistrza Miasta Czeladź sporządzony na podstawie w/w przepisów obliguje Burmistrza do przeprowadzenia przygotowań w celu zorganizowania pracy urzędu w warunkach specjalnych (np. kryzysu). Przygotowania dotyczą w szczególności zapewnienia zapasowego źródła zasilania dla budynku UMC, wraz z przystosowaniem instalacji elektrycznej. Wymaga się także przygotowania zastępczej siedziby GSK wraz z jej infrastrukturą.

Zadania gminy wymienione powyżej mają charakter ciągły. Środki na ich realizację są planowane w ramach budżetu na kolejny rok (z uwzględnieniem możliwości finansowych gminy) oraz powinny być uwzględniane w WPF.

W celu zapewnienia dostaw wody i odprowadzania ścieków w przypadku awarii sieci energetycznej konieczny jest zakup agregatów prądotwórczych dla ujęć wody i przepompowni ścieków oraz budowa niezależnej bazy paliwowej.

Planowane jest również systematyczne rozbudowywanie bazy łóżkowej zastępczych miejsc szpitalnych, w celu dostosowania jej do potrzeb oraz zapisów porozumienia z Wojewodą Śląskim w tej sprawie.

ANALIZA POTRZEB – PRIORYTETY **Zadania wymagające nakładów finansowych**

Zakres inwestycji niezbędnych do zapewnienia dostaw wody w warunkach specjalnych na terenie miasta Czeladź (na podstawie opracowania Działu Eksploatacji Sieci ZIK Sp. z o.o.).

I. Dostawy wody.

Założenie 1:

Dostawy wody odbywają się tylko przez funkcjonujące ujęcia głębinowe Nr 1, 2 i 3.

Założenie 2:

Występują zakłócenia w dostawie energii elektrycznej.

Wykaz niezbędnych urządzeń dla działającego jednego ujęcia wody:

1. agregat prądotwórczy o mocy 80kW – dla studni Przelajka
2. agregat prądotwórczy o mocy 40kW – dla przepompowni wody ul. Staszica (konieczność podniesienia ciśnienia wody)

(Jest to minimum, które gwarantuje ograniczone dostawy wody do dowolnego punktu odbioru pod warunkiem dokonania rejonizacji miasta)

3. agregat prądotwórczy o mocy 25kW (2 sztuki) mobilny – dla zabezpieczenia dostaw wody poprzez 3 funkcjonujące stacje hydroforowe.

(W chwili uruchomienia dostaw wody dla rejonu posiadającego w swoim obszarze stację hydroforową konieczne jest w tych miejscach podniesienie ciśnienia wody)

Dla stworzenia większego komfortu zabezpieczenia niezbędnych dostaw wody należy:

- 1) Zakupić 2 dodatkowe agregaty prądotwórcze o mocy 40 kW – dla zabezpieczenia energii elektrycznej pozostałym ujęciom głębinowym

- 2) Wybudować w rejonie Parku Jordana lub ul. Saturnowskiej oraz skrzyżowaniu ul. Nowopogońskiej i Mysłowickiej stacji hydroforowych. Koszt budowy jednej stacji to ok. 200.000,00zł. Jest to jedno z rozwiązań, które na stałe zabezpieczy dostawy wody dla dzielnicy Piaski.

Alternatywnym rozwiązaniem jest budowa dodatkowej studni w rejonie ul. 3 Szyb – Handlowa. Przy uzyskaniu planowanych założeń wydobywania ok. 120m³/dobę należy uwzględnić zakup dodatkowego agregatu prądotwórczego o mocy 50kW.

Powyższe przedsięwzięcia gwarantują ciągłą dostawę niezbędnej ilości wody dla funkcjonowania całego miasta, warunkiem jest zgromadzenie niezbędnej ilości paliwa dla 48-godzinnej pracy agregatów prądotwórczych.

Zakładając częściową dewastację lub uszkodzenie sieci wodociągowej odpowiedzialne służby winny posiadać materiały i sprzęt do natychmiastowej likwidacji uszkodzenia.

W okresie dokonywania napraw zabezpieczenie dostaw wody odbywać się będzie z użyciem beczkowsów. Dostępny jest jeden samochód Jelcz z beczką o łącznej pojemności 14m³.

Przy założeniu uszkodzenia lub neutralizacji głównego ujęcia wody Przelajka lub przepompowni wody przy ul. Staszica (brak tego obiektu całkowicie uniemożliwia dalszą dystrybucję wody) pozostają jedynie ujęcia wody 1 i 2. Scenariusz taki jest najbardziej niekorzystny, ponieważ nie można zagwarantować praktycznie żadnej możliwości dostawy wody nawet po rejonizacji miasta. Dla tych ujęć i ich możliwości technicznych długość sieci wodociągowej do dzielnicy Piaski jest zbyt duża. Dystrybucja wody odbywać się może jedynie przez dowóz samochodami do tego przeznaczonymi. **Dla dzielnicy (osiedla) niezbędne są minimum cztery samochody posiadające możliwość rozwoju wody do celów spożywczych.**

Do chlorowania wody należy utworzyć zapas podchlorynu sodu w ilości 96kg (na 48 godzin pracy).

II. Odbiór ścieków.

W celu zapewnienia odpływu ścieków z rejonu osiedla 35-Lecia i Piłsudskiego oraz zlewni ul. Legionów, w przypadku zakłóceń w dostawie energii elektrycznej, przepompownia ścieków przy ul. Sportowej powinna mieć zapewniony agregat prądotwórczy o mocy 40kW. Jest to warunek konieczny działania kanalizacji w tym rejonie.

Aby zapewnić funkcjonowanie obiektu przepompowni wód opadowych i ścieków sanitarnych zlokalizowanego przy ul. Wiejskiej niezbędny jest zakup agregatu prądotwórczego o mocy 80kW oraz zapas paliwa na 48 godzin pracy. Agregat powinien służyć również do obsługi przepompowni ścieków KSL (Park Jordana).

Zestawienie lokalizacji i mocy oraz typów agregatów prądotwórczych niezbędnych do zapewnienia prawidłowej pracy sieci wodociągowej i kanalizacyjnej podczas długotrwałych przerw w dostawach energii elektrycznej.

Lp.	Lokalizacja	Potrzeby minimalne	Ilości optymalne	Uwagi
1	Studnia Przelajka	80kW (1 sztuka)		
2	Przepompownia wody ul. Staszica (konieczność podniesienia ciśnienia wody)	40kW (1 sztuka)		
3	Zabezpieczenie dostaw wody poprzez 3 funkcjonujące stacje	25kW (2 sztuki)	25kW (3 sztuki)	W chwili uruchomienia dostaw wody dla rejonu posiadającego w swoim obszarze

	hydroforowe	mobilne)		stację hydroforową konieczne jest w tych miejscach podniesienie ciśnienia wody
4	Dla zabezpieczenia energii elektrycznej pozostałym ujęciom głębinowym		40kW (2 sztuki)	
5	Stacja hydroforowa. Park Jordana lub ul. Saturnowska oraz skrzyżowanie ul. Nowopogońskiej i Mysłowickiej -planowane do wybudowania		25kW (2 sztuki)	
6	Dodatkowa studnia w rejonie ul. 3 Szyb – Handlowa. (alternatywa wobec punktu 5.)		50kW (1 sztuka)	
7	Przepompownia ścieków przy ul. Sportowej	40kW (1 sztuka)		
8	Przepompownia wód opadowych i ścieków sanitarnych zlokalizowana przy ul. Wiejskiej	80kW (1 sztuka)		
9	Przepompownia ścieków KSL (Park Jordana).		80kW (1 sztuka)	

III. Koszty zakupu agregatów prądotwórczych i beczkwozów.

Zakup agregatów prądotwórczych (wraz z dostosowaniem instalacji elektrycznej w obiektach do współpracy z agregatem) zabezpieczających na poziomie optymalnym dostawę wody i odprowadzanie ścieków w warunkach długotrwałych przerw w dostawach energii elektrycznej to koszt rzędu 1.000.000,00 zł.

Dodatkowy koszt stanowią opracowania projektowe w zakresie adaptacji pomieszczeń oraz instalacji elektrycznej.

Koszt zakupu 4 beczkwozów (podwozie z beczką 7 m³) – ok. 480.000,00 zł

IV. Zapas paliwa dla agregatów prądotwórczych oraz samochodów dowożących wodę.

Zestawienie agregatów w rozbiciu na moce użyteczne dla optymalnego zabezpieczenia rezerwowych źródeł energii elektrycznej na terenie Miasta Czeladź:

80 kW	-	3szt
50 kW	-	1szt
40 kW	-	4szt
25 kW	-	5szt

Srednie zużycie paliwa na 1 godzinę pracy wszystkich agregatów (włącznie z agregatem zlokalizowanym w Urzędzie Miasta) – 266 litrów.

Zapasy paliwa dla 48 godzin pracy – 13 m³, zapas na 72 godziny pracy to 20 m³. Należy również zapewnić paliwo dla beczkwozów oraz samochodów służb miejskich. W związku z powyższym należałoby zabezpieczyć zapasy paliwa na poziomie przynajmniej 25 m³.

W celu zapewnienia prawidłowego funkcjonowania służb oraz infrastruktury miejskiej przez minimum 48 godzin niezbędne byłoby posiadanie własnej stacji paliw z odpowiednim zbiornikiem paliwa i możliwością jego pobierania w warunkach braku zasilania w energię elektryczną. Optymalna lokalizacja stacji to baza MZGK lub ZIK Sp z o.o.

Tworzenie magazynów paliw przy poszczególnych obiektach ze względu na starzenie paliw i konieczną rotację jest trudne do wykonania.

III. Budownictwo w strefie planowanych zalewów: woda 100 letnia, 1000 letnia.

Strefa planowanych zalewów to teren kwalifikowany jako bezpośrednio zagrożony powodzią.

Na tym terenie dopuszczalne jest budowanie domów, przepisy regulują tylko odpowiednie ich projektowanie. Inwestor musi brać pod uwagę potencjalne niebezpieczeństwo. Urzędnicy Wydziału Rozwoju Miasta i Inżynierii Miejskiej dysponują mapą, na której zaznaczono obszary zagrożone katastrofalnymi zatopieniami. Jeśli planowana inwestycja leży na zagrożonym terenie, sprawa jest przekazywana do Referatu Zarządzania Kryzysowego. Inwestor jest informowany o ewentualnym ryzyku. Dowiaduje się też, do jakiej wysokości teren może być zalany. Powyższe dane przekazywane są na etapie uzyskiwania decyzji o warunkach zabudowy i powinny być uwzględnione w projekcie.

Powódź jest istotnym zagrożeniem dla lekkich domków jednorodzinnych. W wypadku budownictwa wielorodzinnego wystarczy zastosowanie betonu o odpowiedniej klasie odporności na wodę.

IV. Stworzenie w UM Czeladź „Głównego Stanowiska Kierowania”.

W budynku Urzędu Miasta wyznaczono salę Nr 9 do przygotowania na Stanowisko Kierowania Burmistrza. Aby wymienione pomieszczenie spełniało podstawowe wymogi niezbędne do pracy Gminnego Zespołu Reagowania należy:

- zakupić i podłączyć zapasowe źródło zasilania (agregat o mocy użytecznej 60 kW – zasilanie awaryjne budynku UMC)
- zakupić i podłączyć urządzenia łączności przewodowej (telefony)
- podłączyć urządzenia łączności bezprzewodowej (stacje bazowe łączności radiowej)
- podłączyć urządzenia sterowania Systemem Alarmowym Miasta
- zakupić i podłączyć sprzęt komputerowy dla jednego stanowiska (mobilny)
- podłączyć sieć informatyczną UMC dla 4 stanowisk komputerowych
- doprowadzić łącze satelitarne, zakupić i podłączyć urządzenia odbiorcze TV SAT (w sytuacji kryzysowej niezbędny jest stały dostęp do informacji o sytuacji zewnętrznej).

V. Działanie obiektów użyteczności publicznej w warunkach specjalnych:

- zabezpieczenie dostaw ciepła

PEC przygotował „Plan wprowadzenia ograniczeń w dostarczaniu ciepła dla miasta Czeladź na wypadek wystąpienia zagrożenia bezpieczeństwa energetycznego państwa”. Wymieniony Plan uzgodniono w 2009 roku. Z przedmiotowego Planu wynika, że ciepło przy sprawnie działającej infrastrukturze krytycznej dostarczane będzie najdłużej do obiektów, których funkcjonowanie (działalność) jest niezbędna dla prawidłowego funkcjonowania miasta oraz do odbiorców indywidualnych. Podobne uzgodnienia powinny być dokonane z pozostałymi dostawcami ciepła dla Czeladzi. W 2009 roku Referat Zarządzania Kryzysowego dokonał analizy możliwości uruchomienia, odtworzenia kotłowni opalanych paliwem stałym w obiektach użyteczności publicznej na terenie miasta, jednostkach organizacyjnych UMC. W żadnym z obiektów nie ma możliwości ogrzewania alternatywnego.

- zabezpieczenie dostaw energii elektrycznej

Zakład Energetyczny przygotował „Plan wprowadzenia ograniczeń w dostarczaniu energii elektrycznej dla miasta Czeladź na wypadek wystąpienia zagrożenia bezpieczeństwa energetycznego państwa”. Wymieniony Plan uzgodniono w 2008 roku. Z przedmiotowego Planu wynika, że energia elektryczna przy sprawnie działającej infrastrukturze krytycznej dostarczana będzie najdłużej do obiektów, których funkcjonowanie (działalność) jest niezbędna dla prawidłowego funkcjonowania miasta oraz do odbiorców indywidualnych.

Niezbędny jest zakup i podłączenie zastępczych źródeł zasilania (agregaty prądotwórcze) o mocy, umożliwiającej pracę w zakresie wynikającym z ograniczeń sytuacji kryzysowej. Dla przykładu aby zapewnić możliwość niezakłóconej pracy Urzędu Miasta należałoby zakupić agregat prądotwórczy o mocy 60 kW oraz zapewnić niezbędną ilość paliwa. Zlokalizowanie zapasu paliwa należy przewidzieć w stacji paliwowej będącej własnością Gminy.

Koszt zakupu oraz instalacji agregatu w obudowie wyciszonej dla Urzędu Miasta Czeladź (z możliwością zastosowania w innych lokalizacjach - mobilnego) wraz z dostosowaniem instalacji elektrycznej to ponad 100.000,00 zł.

Dodatkowy koszt stanowią opracowania projektowe w zakresie adaptacji pomieszczeń oraz instalacji elektrycznej.

- zabezpieczenie dostaw wody

Wyposażenie obiektów w niezbędny zapas wody pitnej (stacja hydroforowa + zbiornik) przyjmując przelicznik normy wody dla jednej osoby w sytuacji kryzysowej – 15 l/dobę.

VI. Nowo budowane obiekty miejskie.

Należy uwzględniać na etapie projektowania każdego nowo budowanego obiektu użyteczności publicznej ukrycia zabezpieczające dla pracowników instytucji, której jest siedzibą oraz mieszkańców miasta.

VII. Wyłączanie obszarów z ruchu kołowego i pieszego, oznakowanie objazdów.

Wykonują służby drogowe Miejskiego Zarządu Gospodarki Komunalnej.

Zestawienie środków:

Tablice informacyjne, znaki drogowe poziome, zapory (dienne i nocne)			
Nazwa	Stan (szt.)	Brak (szt.)	Koszt uzupełnienia (zł)
Tablice informacyjne "OBJAZD" itp.	5	5	500,00

Znaki drogowe	8	8	2.400,00
Stojaki do znaków z podstawami	5	5	2.500,00
Bariery	4	4	4.000,00
Razem (zł)			9.400,00

OCHRONA PRZECIWPOŻAROWA. Zadania gminy wynikające z ustawy z dnia 24 sierpnia 1991 r.:

Dofinansowanie OSP w Czeladzi w zakresie zabezpieczenia gotowości bojowej, w tym:

- a) dofinansowanie i rozliczanie wydatków w zakresie: zakupów sprzętu i specjalistycznych środków ratownictwa, utrzymania siedziby OSP oraz właściwego stanu technicznego pojazdów, badań lekarskich i ubezpieczeń strażaków,
- b) dofinansowanie i rozliczanie szkoleń oraz udziału strażaków OSP w Czeladzi w akcjach ratowniczych.

Załączniki: 5

1. Podstawy prawne działania – zestawienie aktów prawnych.
2. ROZPORZĄDZENIE MINISTRA SPRAW WEWNĘTRZNYCH I ADMINISTRACJI z dnia 17 listopada 2003 r. w sprawie wykroczeń, za które strażnicy straży gminnych są uprawnieni do nakładania grzywien w drodze mandatu karnego - z artykułami i taryfikatorem.
3. Bezpieczeństwo przeciwpowodziowe.
4. Dane do planu powodziowego na mapie.
5. Zestawienie sprzętu będącego w dyspozycji miasta Czeladź referat zarządzania kryzysowego

Podstawy prawne działania

Ustawy i rozporządzenia regulujące działalność Straży Miejskiej:

1. Ustawy z dnia 29.08.1997r. o strażach gminnych (Dz. U. poz. 1383 z dnia 27.11.2013r.)
2. Ustawy z dnia 8 marca 1990r. o samorządzie gminnym (Dz. U. 594 z dnia 23 maja 2013r.).
3. Ustawa z dnia 24 maja 2013r. o środkach przymusu bezpośredniego i broni palnej (Dz. U. poz. 628 z dnia 3 czerwca 2013r.).
4. Rozporządzenia Rady Ministrów z dnia 18 grudnia 2009r. w sprawie zakresu i sposobu wykonywania przez strażników gminnych (miejskich) niektórych czynności /Dz. U. 220 poz. 1722/.
5. Rozporządzenia Ministra Spraw Wewnętrznych i Administracji z dnia 17.11.2003r. w sprawie wykroczeń, za które strażnicy straży gminnych są uprawnieni do nakładania grzywien w drodze mandatu karnego (Dz. U. 03.208. 2026 z dnia 08.12.2003r. z późn. zm.)
6. Rozporządzenie Prezesa Rady Ministrów z dnia 24 listopada 2003r. w sprawie wysokości grzywien nakładanych w drodze mandatów karnych za wybrane rodzaje wykroczeń (Dz. U. 2003.208.2023 z dnia 8 grudnia 2003r.)
7. Rozporządzenie MSWiA z dnia 18.12.2009r. w sprawie form współpracy straży gminnej (miejskiej) z Policją oraz sposobu informowania wojewody o tej współpracy (Dz. U. 09.220.1732 z dnia 18 grudnia 2009r.).
8. Rozporządzenie Ministra Spraw Wewnętrznych i Administracji z dnia 21 grudnia 2009r. W sprawie trybu sprawowania nadzoru nad działalnością straży gminnych (miejskich). (Dz. U. 09.220.1733)
9. Rozporządzenie MSWiA z dnia 12 listopada 2009r. w sprawie zakresu i sposobu prowadzenia przez straże gminne (miejskie) ewidencji etatów, wyposażenia oraz wyników działań straży (Dz. U. 639 z dnia 21 marca 2013r.).
10. Rozporządzenie MSWiA z dnia 30.05.2014r. w sprawie warunków przydziału, przechowywania i ewidencjonowania broni palnej bojowej i amunicji przez straże gminne (miejskie) (Dz. U. z 2014. poz. 478 z dnia 30.06.2014r.).
11. Rozporządzenie Ministra Spraw Wewnętrznych z dnia 11.06.2014r. w sprawie sposobu przechowywania i ewidencjonowania środków przymusu bezpośredniego przez strażników gminnych (miejskich) (Dz. U. 2014. poz. 777 z dnia 12.06.2014r.).
12. Rozporządzenie Rady Ministrów z dnia 28 lipca 1998r. w sprawie umundurowania, legitymacji, dystynkcji i znaków identyfikacyjnych strażników gminnych Dz. U. 98.112.713 z dnia 29.08.1998r.).
13. Rozporządzenie Rady Ministrów z dnia 16 grudnia 2009r. w sprawie sposobu obserwowania i rejestrowania przy użyciu środków technicznych obrazu zdarzeń w miejscach publicznych przez straż gminną (miejską) (Dz. U. 09.220.1720 z dnia 16 grudnia 2009r.)
14. Rozporządzenie Ministra Zdrowia z dnia 5.08.2010r. w sprawie badań psychologicznych strażników gminnych (miejskich) (Dz. U. 10.150.1012).
15. Rozporządzenie MSWiA z dnia 17 grudnia 2009r. w sprawie szkolenia podstawowego strażników gminnych (miejskich) (Dz. U. 2013.353 z późn. zm.).
16. Rozporządzenie MSWiA z dnia 18.12.1998r. w sprawie określenia szczegółowych zasad współpracy specjalistycznych uzbrojonych formacji ochronnych z Policją, jednostkami ochrony przeciwpożarowej, obrony cywilnej i strażami gminnymi (Dz. U. 98.161.1108 z dnia 29.12.1998r.).
17. Rozporządzenie MSWiA z dnia 1.04.2003r. w sprawie udzielania asysty przez organy policji, Straży Granicznej, Straży miejskich oraz organy wojskowe pomocy lub asysty pracownikowi organu podatkowego przy wykonywaniu czynności kontrolnych (Dz. U. 03.65.611 z dnia 16.04.2003r.).
18. Ustawa z dnia 20.05.1971r. Kodeks Wykroczeń (Dz.U. poz. 482 z dnia 22 kwietnia 2013).
19. Ustawa z dnia 24.08.2001 Kodeks postępowania w sprawach o wykroczenia. (Dz. U. 395 z dnia 26.03.2013r.).
20. Ustawa z dnia 06.06.1997r. Kodeks Karny (Dz. U. 97.88.553 z dnia 2.08.1997r.).
21. Ustawa z dnia 06.06.1997 r. Kodeks postępowania karnego (Dz. U. 97.89.555 z dnia 4.08.1997r.).
22. Ustawa z dnia 14 czerwca 1960r. Kodeks postępowania administracyjnego (Dz. U 267 z dnia 27.lutego 2013r.).
23. Ustawa z dnia 20.06.1997 Prawo o ruchu drogowym (Dz. U. 2012.1137 z dnia 18.10.2012r.).
24. Ustawa z dnia 21.03.1985 o drogach publicznych Dz. U. 460 z dnia 27.02.2015r.).
25. Rozporządzenie Rady Ministrów z dnia 1.06.2004 w sprawie warunków udzielania zezwoleń na zajęcie pasa drogowego (Dz. U. 04.140.1481z dnia 19.06.2004r.).
26. Rozporządzenie MSWiA z dnia 2.09.2002 w sprawie okoliczności, w jakich używane są pojazdy uprzywilejowane w kolumnach (Dz. U. 02.167.1377 z dnia 9.10.2002r.).
27. Rozporządzenie MSWiA z dnia 22.06.2011 w sprawie usuwania pojazdów pozostawionych bez tablic rejestracyjnych lub których stan wskazuje na to że nie są używane (Dz. U. 2011.143.845).
28. Rozporządzenie MSWiA z dnia 22.06.2011 w sprawie usuwania pojazdów, których pozostanie może zagrażać bezpieczeństwu lub porządkowi ruchu drogowego albo utrudniających prowadzenie akcji ratowniczej (Dz. U. 2011.143.846).

29. Rozporządzenie MSWiA z dnia 30.12.2002r. w sprawie kontroli ruchu drogowego (Dz. U. 08.132.841 z dnia 18.07.2008r.).
30. Ustawa z dnia 22.08.1997r. o ochronie osób i mienia (t.j. Dz. U. 2014.poz. 1099).
31. Rozporządzenie MSWiA z dnia 17.11.1998r. w sprawie wewnętrznych służb ochrony (Dz. U. 99.4.31 z dnia 18.01.1999r.).
32. Rozporządzenie MSWiA z dnia 14.10.1998r. w sprawie szczegółowych zasad i wymagań, jakim powinna odpowiadać ochrona wartości pieniężnych przechowywanych i transportowanych przez przedsiębiorców i inne jednostki organizacyjne.(Dz. U. 98.129.858 z dnia 23.10.1998r.).
33. Ustawa z dnia 21.05.1999r. o broni i amunicji (Dz. U. 2012 poz. 576).
34. Rozporządzenie MSWiA z dnia 11.02.2005 w sprawie rodzajów broni palnej odpowiadających kategoriom broni palnej określonym w dyrektywie w sprawie kontroli nabywania i posiadania broni (Dz. U 05.32.285.).
35. Ustawa z dnia 06.04 1990 o Policji (Dz.U.2015.poz 355 z 16 marca).
36. Rozporządzenie RM z dnia 26 lipca 2005 w sprawie sposobu postępowania przy wykonywaniu niektórych uprawnień policjantów (Dz. U.05.141.1186 z dnia 29 lipca 2005r.)
37. Ustawa z dnia 13.09.1996r. o utrzymaniu czystości i porządku w gminach (DZ. U poz . 391 z 17 lutego 2012r.).
38. Ustawa z dnia 20 stycznia 2005 r. o recyklingu pojazdów wycofanych z eksploatacji (Dz. U. poz 140 z dnia 27 stycznia 2015r.)
39. Ustawa z dnia 26 10.1982r. o wychowaniu w trzeźwości i przeciwdziałaniu alkoholizmowi. (Dz. U. 2012. poz.1356).
40. Rozporządzenie Ministra Zdrowia z dnia 2.02.2004r. w sprawie trybu doprowadzania , przyjmowania i zwalniania osób w stanie nietrzeźwości oraz organizacji izb wytrzeźwień i placówek utworzonych lub wskazanych przez jednostkę samorządu terytorialnego (Dz. U. 04.20.192 z dnia 11.02.2004r.).
41. Rozporządzenie Ministra Zdrowia i opieki Społecznej z dnia 6.05.1983r. w sprawie warunków i sposobu dokonywania badań na zawartość alkoholu w organizmie (Dz. U. 611 z dnia 05.04.2013r.).
42. Ustawa z dnia 5 lipca 1990r. Prawo o zgromadzeniach (Dz. U. poz. 397 z dnia 26 marca 2013r.).
43. Ustawa z dnia 20 marca 2009r. o bezpieczeństwie imprez masowych (Dz. U. 611 z dnia 27 maja 2013r).
44. Ustawa z dnia 10 kwietnia 1974 r. o ewidencji ludności i dowodach osobistych (Dz. U. z 2006 r. Nr 139, poz. 993, z późn. zm.).
45. Ustawa z dnia 5 stycznia 2011r. Kodeks Wyborczy (Dz. U z 2011 nr 94 poz. 550)
46. Ustawa z dnia 11 maja 2001 r. prawo o miarach (Dz. U. z 2004 r. Nr 243, poz. 2441, z późn. zm.)
47. Ustawa z dnia 14.12.2012r. o odpadach (Dz. U. 21 z dnia 8 stycznia 2013r.).
48. ustawa z dnia 29 lipca 2005 r. o zużytych sprzęcie elektrycznym i elektronicznym (Dz. U. poz. 1155, z 2013r.).
49. ustawa z dnia 24 kwietnia 2009r. O bateriach i akumulatorach (Dz. U. 09. 79. 666 z dnia 28 maja 2009r.
50. Ustawa z dnia 16 kwietnia 2004r. o ochronie przyrody (Dz. U. 627 z dnia 14 maja 2013r.).
51. Ustawa z dnia 21 sierpnia 1997r. o ochronie zwierząt (Dz. U. 856 z 30 lipca 2013r.).
52. Ustawa z dnia 11 marca 2004 r. o ochronie zdrowia zwierząt oraz zwalczaniu chorób zakaźnych zwierząt (Dz. U. z 2008 r. Nr 213, poz. 1342).
53. Rozporządzenie MSWiA z dnia 26 sierpnia 1998r. sprawie zasad i warunków wyłapywania bezdomnych zwierząt (Dz.U 2014 poz. 1539 z dnia 26.09.2014r.).
54. Ustawa o lecznictwie uzdrowiskowym, uzdrowiskach i obszarach ochrony uzdrowiskowej (Dz. U. z 13.06.2012r. Nr 651).
55. **ROZPORZĄDZENIE RADY MINISTRÓW** z dnia 25 kwietnia 2006 r. w sprawie współpracy organów Inspekcji Weterynaryjnej, Państwowej Inspekcji Sanitarnej, Państwowej Inspekcji Farmaceutycznej, Inspekcji Handlowej, Inspekcji Transportu Drogowego, Inspekcji Jakości Handlowej Artykułów Rolno-Spożywczych oraz jednostek samorządu terytorialnego przy zwalczaniu chorób zakaźnych zwierząt, w tym chorób odzwierzęcych (Dz. U. 06.83.575 z dnia 16 maja 2006r).
56. Ustawa z dnia 18 lipca 2001r. prawo wodne (Dz.U z 1 kwietnia 2015 poz. 469)
57. Ustawa z dnia 7 lipca 1994r. prawo budowlane (Dz. U.2013 poz. 1409).

Zestawienie obowiązujących aktów prawnych z zakresu zarządzania kryzysowego

1. Konstytucja Rzeczypospolitej Polskiej z dnia 2 kwietnia 1997 r. Dz. U. z 1997 r. Nr 78, poz. 483 Dz. U. z 2001 r. Nr 28, poz. 319, z 2006 r. Nr 200, poz. 1471, z 2009 r. Nr 114, poz. 946.
2. Dekret z dnia 23 kwietnia 1953 r. o świadczeniach w celu zwalczania klęsk żywiołowych. Dz. U. z 1953 r. Nr 23, poz. 93 Dz. U. z 1959 r. Nr 27, poz. 167, z 1970 r. Nr 16, poz. 138, z 1983 r. Nr 44, poz. 200, z 1996 r. Nr 106, poz. 496, z 1998 r. Nr 106, poz. 668, z 2007 r. Nr 89, poz. 590.
3. Ustawa z dnia 26 kwietnia 2007r. o zarządzaniu kryzysowym. Dz. U. z 2013 r. poz. 1166
4. Ustawa z dnia 18 kwietnia 2002 r. o stanie klęski żywiołowej. Dz. U. z 2014 r. poz. 333 Dz. U. z 2014

- r. poz. 915.
5. Ustawa z dnia 21 czerwca 2002 r. o stanie wyjątkowym. Dz. U. z 2014 r. poz. 1191.
 6. Ustawa z dnia 29 sierpnia 2002 r. o stanie wojennym oraz o kompetencjach Naczelnego Dowódcy Sił Zbrojnych i zasadach jego podległości konstytucyjnym organom Rzeczypospolitej Polskiej. Dz. U. z 2014 r. poz. 1815.
 7. Ustawa z dnia 23 lipca 2003 r. o ochronie zabytków i opiece nad zabytkami. Dz. U. z 2014 r. poz. 1446.
 8. Zarządzenie Nr 74 Prezesa Rady Ministrów z dnia 12 października 2011 r. w sprawie wykazu przedsięwzięć i procedur systemu zarządzania kryzysowego. Strona RCB. Załącznik nr 5 i 6.
 9. Rozporządzenie Ministra Kultury z dnia 25 sierpnia 2004 r. w sprawie organizacji i sposobu ochrony zabytków na wypadek konfliktu zbrojnego i sytuacji kryzysowych. Dz. U. z 2004 r. Nr 212, poz. 2153.
 10. Rozporządzenie Rady Ministrów z dnia 15 grudnia 2009 r. w sprawie określenia organów administracji rządowej, które utworzą centra zarządzania kryzysowego, oraz sposobu ich funkcjonowania. Dz. U. z 2009 r. Nr 226, poz. 1810.
 11. Ustawa z dnia 22 listopada 2013 r. o systemie powiadamiania ratunkowego. Dz. U. z 2013 r. poz. 1635.
 12. Rozporządzenie Rady Ministrów z dnia 30 kwietnia 2010 r. w sprawie Raportu o zagrożeniach bezpieczeństwa narodowego. Dz. U. z 2010 r. Nr 83, poz. 540.
 13. Rozporządzenie Rady Ministrów z dnia 30 kwietnia 2010 r. w sprawie Narodowego Programu Ochrony Infrastruktury Krytycznej. Dz. U. z 2010 r. Nr 83, poz. 541.
 14. Rozporządzenie Rady Ministrów z dnia 30 kwietnia 2010 r. w sprawie planów ochrony infrastruktury krytycznej. Dz. U. z 2010 r. Nr 83, poz. 542.
 15. Ustawa z dnia 22 listopada 2002 r. o wyrównywaniu strat majątkowych wynikających z ograniczenia w czasie stanu nadzwyczajnego wolności i praw człowieka i obywatela. Dz. U. z 2002 r. Nr 233, poz. 1955 Dz. U. 2005 r. nr 167 poz. 1398.
 16. Rozporządzenie Prezesa Rady Ministrów z dnia 27 grudnia 2012 r. w sprawie organizacji i funkcjonowania systemu gromadzącego i udostępniającego informacje i dane dotyczące lokalizacji zakończenia sieci, z którego zostało wykonane połączenie do numeru alarmowego „112” albo innych numerów alarmowych. Dz. U. z 2013 r. poz. 37.
 17. Rozporządzenie Ministra Środowiska z dnia 30 grudnia 2002 r. w sprawie poważnych awarii objętych obowiązkiem zgłoszenia do Głównego Inspektora Ochrony Środowiska. Dz. U. z 2003 r. Nr 5, poz. 58.
 18. Rozporządzenie Ministra Gospodarki z dnia 10 października 2013 r. w sprawie rodzajów i ilości substancji niebezpiecznych, których znajdowanie się w zakładzie decyduje o zaliczeniu go do zakładu o zwiększonym ryzyku albo zakładu o dużym ryzyku wystąpienia poważnej awarii przemysłowej. Dz. U. z 2013 r. poz. 1479.
 19. Rozporządzenie Rady Ministrów z dnia 20 grudnia 2013 r. w sprawie szczegółowych zasad użycia oddziałów i pododdziałów Sił Zbrojnych Rzeczypospolitej Polskiej w czasie stanu wyjątkowego. Dz. U. z 2013 r. poz. 1733.
 20. Zarządzenie Nr 23 Ministra Administracji i Cyfryzacji z dnia 13 grudnia 2013 r. w sprawie wytycznych do wojewódzkich planów zarządzania kryzysowego. Dz. U. z 2013 r. poz. 36.
 21. Rozporządzenie Ministra Administracji i Cyfryzacji z dnia 28 kwietnia 2014 r. w sprawie organizacji i funkcjonowania centrów powiadamiania ratunkowego. Dz. U. z 2014 r. poz. 574.
 22. Rozporządzenie Ministra Administracji i Cyfryzacji z dnia 21 sierpnia 2014 r. w sprawie wymagań funkcjonalnych dla systemu teleinformatycznego i interfejsu komunikacyjnego oraz warunków współpracy systemu powiadamiania ratunkowego z Policją, Państwową Strażą Pożarną oraz dysponentami zespołów ratownictwa medycznego. Dz. U. z 2014 r. poz. 1159.

OBRONA CYWILNA

PROTOKOŁY DODATKOWE do Konwencji genewskich z 12 sierpnia 1949 r., dotyczący ochrony ofiar międzynarodowych konfliktów zbrojnych (Protokół I) oraz dotyczący ochrony ofiar nie międzynarodowych konfliktów zbrojnych (Protokół II), sporządzone w Genewie dnia 8 czerwca 1977 r.

1. Ustawa z dnia 21 listopada 1967 r. o powszechnym obowiązku obrony Rzeczypospolitej Polskiej. Dz. U. z 2012 r. poz. 461 Dz. U. z 2012 r. poz. 1101, poz. 1407, 1445, z 2013 r. poz. 852, 1355, z 2014 r. poz. 619, 773.
2. Rozporządzenie Ministra Spraw Wewnętrznych i Administracji z dnia 26 września 2002 r. w sprawie odbywania służby w obronie cywilnej. Dz. U. z 2002 r. Nr 169, poz. 1391 Dz. U. z 2008 r. Nr 108, poz. 698.
3. Rozporządzenie Rady Ministrów z dnia 29 marca 2005 r. w sprawie stanowisk uznawanych za równorzędne z odbywaniem służby w obronie cywilnej. Dz. U. z 2005 r. Nr 60, poz. 519.
4. Rozporządzenie Rady Ministrów z dnia 4 kwietnia 2005 r. w sprawie umundurowania osób

- odbywających służbę w obronie cywilnej. Dz. U. z 2005 r. Nr 84, poz. 722.
5. Rozporządzenie Ministra Obrony Narodowej z dnia 27 kwietnia 2006 r. w sprawie określenia kategorii żołnierzy rezerwy, których przeznaczenie do służby w obronie cywilnej wymaga zgody wojskowego komendanta uzupełnień. Dz. U. z 2006 r. Nr 83, poz. 576.
 6. Rozporządzenie Rady Ministrów z dnia 25 czerwca 2002 r. w sprawie szczegółowego zakresu działania Szefa Obrony Cywilnej Kraju, szefów obrony cywilnej województw, powiatów i gmin. Dz. U. z 2002 r. Nr 96, poz. 850.
 7. Rozporządzenie Rady Ministrów z dnia 7 stycznia 2013 r. w sprawie systemów wykrywania skażeń i powiadamiania o ich wystąpieniu oraz właściwości organów w tych sprawach. Dz. U. z 2013 r. poz. 96.
 8. Rozporządzenie Rady Ministrów z dnia 28 września 1993 r. w sprawie powszechnej samoobrony ludności. Dz. U. z 1993 r. Nr 91, poz. 421.
 9. Rozporządzenie Ministra Edukacji Narodowej z dnia 28 sierpnia 2009 r. w sprawie sposobu realizacji edukacji dla bezpieczeństwa. Dz. U. z 2009 r. Nr 139, poz. 1131.

ZAKRES SPRAW OBRONNYCH

Zestawienie obowiązujących aktów prawnych z zakresu z zakresu spraw obronnych

1. Ustawa z dnia 21 listopada 1967 r. o powszechnym obowiązku obrony Rzeczypospolitej Polskiej
2. Ustawa z dnia 21 czerwca 2002 r. o stanie wyjątkowym
3. Ustawa z dnia 29 sierpnia 2002 r. o stanie wojennym oraz o kompetencjach Naczelnego Dowódcy Sił Zbrojnych i zasadach jego podległości konstytucyjnym organom Rzeczypospolitej Polskiej
4. Ustawa z dnia 26 kwietnia 2007 r. o zarządzaniu kryzysowym
5. Ustawa z dnia 27 sierpnia 2009 r. o finansach publicznych
6. Ustawa z dnia 8 marca 1990 r. o samorządzie gminnym
7. Ustawa z dnia 5 sierpnia 2010 r. o ochronie informacji niejawnych
8. Rozporządzenie Rady Ministrów z dnia 21 września 2004 r. w sprawie gotowości obronnej państwa
9. Zarządzenie Nr 512/10 Wojewody Śląskiego z dnia 11 października 2010 r. w sprawie organizacji, uruchamiania na potrzeby podwyższania gotowości obronnej państwa i funkcjonowania systemu stałych dyżurów w województwie śląskim
10. Rozporządzenie Rady Ministrów z dnia 27 kwietnia 2004 r. w sprawie przygotowania systemu kierowania bezpieczeństwem narodowym
11. Zarządzenie Nr 542/10 Wojewody Śląskiego z dnia 5 listopada 2010 r. w sprawie przygotowania systemu kierowania bezpieczeństwem narodowym w województwie śląskim
12. Rozporządzenie Rady Ministrów z dnia 15 czerwca 2004 r. w sprawie warunków i trybu planowania i finansowania zadań wykonywanych w ramach przygotowań obronnych państwa przez organy administracji rządowej i organy samorządu terytorialnego
13. Rozporządzenie Rady Ministrów z dnia 27 czerwca 2012 r. w sprawie warunków i sposobu przygotowania oraz wykorzystywania podmiotów leczniczych na potrzeby obronne państwa oraz właściwości organów w tych sprawach
14. Zarządzenie Nr 265/2012 Wojewody Śląskiego z dnia 10 września 2012 r. w sprawie planowania i realizacji w województwie śląskim zadań na potrzeby obronne państwa przez podmioty lecznicze oraz jednostki samorządu terytorialnego
15. Rozporządzenie Rady Ministrów z dnia 21 września 2004 r. w sprawie reklamowania od obowiązku pełnienia czynnej służby wojskowej w razie ogłoszenia mobilizacji i w czasie wojny
16. Rozporządzenie Rady Ministrów z dnia 5 października 2004 r. w sprawie świadczeń osobistych na rzecz obrony w czasie pokoju
17. Rozporządzenie Rady Ministrów z dnia 3 sierpnia 2004 r. w sprawie świadczeń rzeczowych na rzecz obrony w czasie pokoju
18. Rozporządzenie Ministra Kultury z dnia 25 sierpnia 2004 r. w sprawie organizacji i sposobu ochrony zabytków na wypadek konfliktu zbrojnego i sytuacji kryzysowych
19. Rozporządzenie Rady Ministrów z dnia 13 stycznia 2004 r. w sprawie szkolenia obronnego
20. Zarządzenie Nr 240/13 Wojewody Śląskiego z dnia 10 października 2013 r. w sprawie zasad organizacji, realizacji i finansowania szkolenia obronnego
21. Rozporządzenie Rady Ministrów z dnia 13 stycznia 2004 r. w sprawie kontroli wykonywania zadań obronnych
22. Zarządzenie Nr 311/14 Wojewody Śląskiego z dnia 25 listopada 2014 r. w sprawie zasad planowania i przeprowadzania przez organy samorządu terytorialnego kontroli problemowych realizacji zadań w ramach powszechnego obowiązku obrony wykonywanych przez jednostki organizacyjne i przedsiębiorców.

Dz.U.03.208.2026

2008.07.04	zm.	Dz.U.2008.105.674	§ 1
2008.10.27	zm.	Dz.U.2008.191.1176	§ 1
2009.08.03	zm.	Dz.U.2009.131.1083	§ 1
2010.11.17	zm.	Dz.U.2010.217.1434	§ 1
2011.02.16	zm.	Dz.U.2011.36.190	§ 1
2011.07.28	zm.	Dz.U.2011.158.944	§ 1
2011.08.01	zm.	Dz. U. 2011.158.944	§ 1
2011.12.08	zm.	Dz. U. 259.1554	§ 1
2012.09.04	zm.	Dz.U.2012.939	§ 1
2014.01.13	zm.	Dz.U 2014.01.55	§ 1

**ROZPORZĄDZENIE
MINISTRA SPRAW WEWNĘTRZNYCH I ADMINISTRACJI¹⁾**

z dnia 17 listopada 2003 r.

w sprawie wykroczeń, za które strażnicy straży gminnych są uprawnieni do nakładania grzywien w drodze mandatu karnego

(Dz. U. z dnia 8 grudnia 2003 r.)

Na podstawie art. 95 § 4 ustawy z dnia 24 sierpnia 2001r. - Kodeks postępowania w sprawach o wykroczenia (Dz. U. poz. 395 z dnia 26 marca 2013r.) zarządza się, co następuje:

§ 1. Rozporządzenie określa:

- 1) uprawnienie strażników straży gminnych, zwanych dalej "strażnikami", do nakładania grzywien w drodze mandatu karnego;
- 2) wykaz wykroczeń, za które strażnicy są uprawnieni do nakładania grzywien w drodze mandatu karnego;
- 3) warunki i sposób wydawania strażnikom upoważnień do nakładania grzywien w drodze mandatu karnego.

§ 2. 1. Strażnicy są uprawnieni do nakładania grzywien w drodze mandatu karnego za wykroczenia określone w:

Art. 49. § 1. Kto w miejscu publicznym demonstracyjnie okazuje lekceważenie Narodowi Polskiemu, Rzeczypospolitej Polskiej lub jej konstytucyjnym organom, podlega karze aresztu albo grzywny.

§ 2. Tej samej karze podlega, kto narusza przepisy o godle, barwach i hymnie Rzeczypospolitej Polskiej.

Art. 50. Kto nie opuszcza zbiegowiska publicznego pomimo wezwania właściwego organu,

- o podlega karze aresztu albo grzywny.

Art. 51. § 1. Kto krzykiem, hałasem, alarmem lub innym wybrykiem zakłóca spokój, porządek publiczny, spoczynek nocny albo wywołuje zgorzniecie w miejscu publicznym,

podlega karze aresztu, ograniczenia wolności albo grzywny. (Tar. od 100 do 500 zł)

§ 2. Jeżeli czyn określony w § 1 ma charakter chuligański lub sprawca dopuszcza się go, będąc pod wpływem alkoholu, środka odurzającego lub innej podobnie działającej substancji lub środka

podlega karze aresztu, ograniczenia wolności albo grzywny. (Tar. od 100 do 500 zł)

Art. 52. § 1. Kto:

- 1) przeszkadza lub usiłuje przeszkodzić w organizowaniu lub w przebiegu niezakazanego zgromadzenia,
 - 2) zwołuje zgromadzenie bez wymaganego zawiadomienia albo przewodniczy takiemu zgromadzeniu lub zgromadzeniu zakazanemu,
 - 3) przewodniczy zgromadzeniu po rozwiązaniu go przez przewodniczącego lub przedstawiciela organu gminy,
 - 4) bezprawnie zajmuje lub wzbrania się opuścić miejsce, którym inna osoba lub organizacja prawnie rozporządza jako zwołujący lub przewodniczący zgromadzenia,
- podlega karze aresztu do 14 dni, karze ograniczenia wolności albo karze grzywny.

Art. 54. Kto wykracza przeciwko wydanym z upoważnienia ustawy przepisom porządkowym o zachowaniu się w miejscach publicznych,

podlega karze grzywny do 500 złotych albo karze nagany

Art. 55. Kto kąpie się w miejscu, w którym jest to zabronione,

- o podlega karze grzywny do 250 złotych albo karze nagany.

Art. 56. § 1. Kto bez wymaganego zezwolenia lub wbrew jego warunkom organizuje lub przeprowadza publiczną zbiórkę ofiar,

podlega karze grzywny.

Art. 58. § 1. Kto, mając środki egzystencji lub będąc zdolny do pracy, żebrze w miejscu publicznym,

podlega karze ograniczenia wolności, grzywny do 1.500 złotych albo karze nagany.

Art. 60¹. § 1. Kto wykonuje działalność gospodarczą bez wymaganego zgłoszenia do ewidencji działalności gospodarczej, wpisu do rejestru działalności regulowanej lub bez wymaganej koncesji albo zezwolenia, podlega karze ograniczenia wolności albo grzywny.

§ 2. Tej samej karze podlega, kto nie dopełnia obowiązku zgłaszania do ewidencji działalności gospodarczej zmian danych objętych wpisem.

§ 3. Kto będąc przedsiębiorcą wprowadza do obrotu towar bez wymaganych oznaczeń, podlega karze grzywny.

§ 4. Kto: 1) wykonuje bez wymaganych uprawnień zadania przewodnika turystycznego lub pilota wycieczek, podlega karze ograniczenia wolności albo grzywny.

Art. 60³. [Sprzedaż na terenie należącym do gminy lub będącym w jej zarządzie poza miejscem do tego wyznaczonym] [1] § 1. Kto prowadzi sprzedaż na terenie należącym do gminy lub będącym w jej zarządzie poza miejscem do tego wyznaczonym przez właściwe organy gminy,

podlega karze grzywny.

Art. 63a. § 1. Kto umieszcza w miejscu publicznym do tego nieprzeznaczonym ogłoszenie, plakat, afisz, apel, ulotkę, napis lub rysunek albo wystawia je na widok publiczny w innym miejscu bez zgody zarządzającego tym miejscem,

- o podlega karze ograniczenia wolności albo grzywny.

Art. 64. § 1. Kto, będąc właścicielem, administratorem lub użytkownikiem nieruchomości, nie dopełnia obowiązku umieszczenia w odpowiednim miejscu albo utrzymania w należyłym stanie tabliczki z numerem porządkowym nieruchomości, nazwą ulicy lub placu albo miejscowości, podlega karze grzywny do 250 złotych albo karze nagany. (Tar. 100zł)

§ 2. Tej samej karze podlega, kto nie dopełnia obowiązku oświetlenia tabliczki z numerem porządkowym nieruchomości.

Art. 65. § 1. Kto umyślnie wprowadza w błąd organ państwowy oraz straż gminną (miejską) lub instytucję upoważnioną z mocy ustawy do legitymowania:

- 1) co do tożsamości własnej lub innej osoby,
- 2) co do swego obywatelstwa, zawodu, miejsca zatrudnienia lub zamieszkania,

podlega karze grzywny. (Tar. 200 – 500zł)

§ 2. Tej samej karze podlega, kto wbrew obowiązkowi nie udziela właściwemu organowi państwowemu oraz straży gminnej (miejskiej) lub instytucji, upoważnionej z mocy ustawy do legitymowania, wiadomości lub dokumentów co do okoliczności wymienionych w § 1. (Tar. 200 – 500zł)

Art. 66. § 1. Kto, chcąc wywołać niepotrzebną czynność, fałszywą informacją lub w inny sposób, wprowadza w błąd instytucję użyteczności publicznej albo inny organ ochrony bezpieczeństwa, porządku publicznego lub zdrowia, podlega karze aresztu, ograniczenia wolności albo grzywny do 1.500 złotych.

Art. 67. § 1. Kto umyślnie uszkadza lub usuwa ogłoszenie wystawione publicznie przez instytucję państwową, samorządową albo organizację społeczną lub też w inny sposób umyślnie uniemożliwia zaznajomienie się z takim ogłoszeniem,

podlega karze aresztu albo grzywny. (Tar. 150 zł)

§ 2. Kto umyślnie uszkadza lub usuwa ogłoszenie, afisz lub plakat wystawiony publicznie przez instytucję artystyczną, rozrywkową lub sportową albo w inny sposób umyślnie uniemożliwia zaznajomienie się z takim ogłoszeniem, afiszem lub plakatem,

- o podlega karze grzywny do 1.000 złotych albo karze nagany.

Art. 72. Kto wbrew swemu obowiązkowi nie dokonuje odpowiedniego zabezpieczenia miejsca niebezpiecznego dla życia lub zdrowia człowieka,

- o podlega karze aresztu albo grzywny.

Art. 74. § 1. Kto niszczy, uszkadza, usuwa lub czyni nieczytelnymi znaki lub napisy ostrzegające o grożącym niebezpieczeństwie dla życia lub zdrowia człowieka albo ogrodzenie lub inne urządzenie zapobiegające takiemu niebezpieczeństwu,

- o podlega karze aresztu, ograniczenia wolności albo grzywny.

Art. 75. § 1. Kto bez zachowania należytej ostrożności wystawia lub wywiesza ciężkie przedmioty albo nimi rzuca, wylewa płyny, wyrzuca nieczystości albo doprowadza do wypadania takich przedmiotów lub wylewania się płynów,

- o podlega karze grzywny do 500 złotych albo karze nagany.

Art. 77. Kto nie zachowuje zwykłych lub nakazanych środków ostrożności przy trzymaniu zwierzęcia,

- o podlega karze grzywny do 250 złotych albo karze nagany. (Tar. 50-250zł)

Art. 78. Kto przez drażnienie lub płoszenie doprowadza zwierzę do tego, że staje się niebezpieczne,

- o podlega karze grzywny do 1.000 złotych albo karze nagany. (Tar. 250-500zł)

Art. 79. § 1. Kto wbrew swemu obowiązkowi zaniedba oświetlenia miejsc dostępnych dla publiczności,

podlega karze grzywny do 250 złotych albo karze nagany.

§ 2. Kto ze złośliwości lub swawoli oświetlenie takie gasi,

- o podlega karze grzywny do 500 złotych.

Art. 80. § 1. Kto:

- 1) przejeżdża pojazdem lub konno albo przepędza zwierzę gospodarskie przez wał przeciwpowodziowy w miejscu do tego nieprzeznaczonym lub wzdłuż po wale, na którym nie ma drogi o dostatecznie mocnej nawierzchni,
- 2) orze lub bronuje ziemię na wale przeciwpowodziowym albo obok wału w odległości mniejszej niż 3 m od stopy wału,
- 3) rozkopuje wał przeciwpowodziowy, wbija słup lub osadza znak albo zasadza drzewo lub krzew na wale,
- 4) kopie studnię, sadzawkę, dół lub rów obok wału przeciwpowodziowego w odległości mniejszej niż 50 m od stopy wału,
- 5) pasie na wale przeciwpowodziowym zwierzę gospodarskie,
- 6) uszkadza umocnienie na wale przeciwpowodziowym,

podlega karze grzywny albo karze nagany.

§ 2. Tej samej karze podlega, kto narusza inne niż określone w § 1 ograniczenia w użytkowaniu wałów przeciwpowodziowych, wprowadzone przez właściwy organ administracji państwowej lub samorządowej.

Art. 81. Kto niszczy lub uszkadza urządzenia służące do ochrony brzegów wód morskich lub śródlądowych, a w szczególności wszelkie umocnienia lub roślinność ochronną,

- o podlega karze grzywny do 1.000 złotych albo karze nagany.
- o Niszczenie roślinności ochronnej na brzegach wód morskich i śródlądowych (Tar. 100zł).
- o Niszczenie płotków faszynowych (Tar. 100zł).
- o Zdejmowanie chrustu z wydm (Tar. 100zł).
- o Chodzenie lub przebywanie na wydmach (Tar. 50zł).
- o Niszczenie ogrodzeń wydm i lasu (Tar. 200zł).
- o Biwakowanie na wydmach (Tar. 300zł).
- o Niszczenie tablic informacyjno-ostrzegawczych na wydmach i w lasach (Tar. 100zł).
- o Niszczenie umocnień brzegowych (Tar. 50zł).

Art. 82. § 3. Kto na terenie lasu, na terenach śródleśnych, na obszarze łąk, torfowisk i wrzosowisk, jak również w odległości do 100 m od nich roznieca ogień poza miejscami wyznaczonymi do tego celu albo pali tytoń, z wyjątkiem miejsc na drogach utwardzonych i miejsc wyznaczonych do pobytu ludzi,

podlega karze aresztu, grzywny albo karze nagany. (Tar. 50-500zł)

§ 4. Kto wypala trawy, słomę lub pozostałości roślinne na polach w odległości mniejszej niż 100 m od zabudowań, lasów, zboża na pniu i miejsc ustawienia stert lub stogów bądź w sposób powodujący zakłócenia w ruchu drogowym, a także bez zapewnienia stałego nadzoru miejsca wypalania,

podlega karze aresztu, grzywny albo karze nagany. (Tar. 50-500zł)

Art. 82a. podlega karze aresztu, grzywny albo karze nagany.

§ 2. Tej samej karze podlega, kto utrudnia prowadzenie działań ratowniczych, a w szczególności utrudnia dojazd do obiektów zagrożonych jednostkom ochrony przeciwpożarowej, prowadzącym działania ratownicze

Art. 84. Kto wbrew obowiązkowi nie oznacza w sposób odpowiadający wymaganiom i łatwo dostrzegalny, zarówno w dzień, jak i w porze nocnej, jakiegokolwiek przeszkody w ruchu drogowym, urządzenia lub przedmioty znajdujących się na drodze lub też miejsca prowadzonych robót, jeżeli to może zagrozić bezpieczeństwu ruchu albo utrudnić ruch na drodze,

- o podlega karze aresztu albo grzywny.

Art. 85. § 1. Kto samowolnie ustawia, niszczy, uszkadza, usuwa, włącza lub wyłącza znak, sygnał, urządzenie ostrzegawcze lub zabezpieczające albo zmienia ich położenie, zasłania je lub czyni niewidocznymi,

podlega karze aresztu, ograniczenia wolności albo grzywny.

§ 2. Tej samej karze podlega, kto samowolnie niszczy, uszkadza, usuwa lub ustawia znak turystyczny.

Art. 85a. ⁽¹⁵⁾ § 1. Kto narusza przepisy dotyczące sposobu znakowania dróg wewnętrznych, podlega karze grzywny.

§ 2. Tej samej karze za czyn określony w § 1 podlega ten, kto zlecił wadliwe dokonanie tej czynności.

Art. 89. Kto, mając obowiązek opieki lub nadzoru nad małoletnim do lat 7, dopuszcza do przebywania małoletniego na drodze publicznej lub na torach pojazdu szynowego,

- podlega karze grzywny albo karze nagany.

Art. 96§ 3. Tej samej karze podlega, kto wbrew obowiązkowi nie wskaże na żądanie uprawnionego organu, komu powierzył pojazd do kierowania lub używania w oznaczonym czasie (podlega karze grzywny).

Art. 99. § 1. Kto:

- 2) niszczy lub uszkadza drogę publiczną lub drogę w strefie zamieszkania, przynależności lub urządzenia drogowe,
 - 3) usuwa lub niszczy zasłony odśnieżne,
- podlega karze grzywny albo karze nagany.

Art. 100. Kto:

- 1) zaorywa lub w inny sposób zwięża pas drogowy lub pas przydrożny,
 - 2) włóczy po drodze publicznej lub porzuca na niej przedmioty albo używa pojazdów niszczących nawierzchnię drogi,
 - 3) uszkadza rowy, skarpy nasypów lub wykopów albo samowolnie rozkopuje drogę publiczną,
 - 4) wypasa zwierzę gospodarskie w pasie drogowym,
- podlega karze grzywny do 1.000 złotych albo karze nagany.

Art. 101. Kto uchyla się od obowiązku oczyszczania i usuwania z odcinków dróg publicznych o twardej nawierzchni, przechodzących przez obszary o zabudowie ciągłej lub skupionej poza miastami i osiedlami, błota, kurzu, śniegu lub lodu,

- podlega karze grzywny do 1.000 złotych albo karze nagany.

Art. 102. Kto uchyla się od obowiązku utrzymania w należytym stanie zjazdów z dróg publicznych do przyległych nieruchomości,

- podlega karze grzywny do 1.000 złotych albo karze nagany.

Art. 104. Kto skłania do zebrania małoletniego lub osobę bezradną albo pozostającą w stosunku zależności od niego lub oddaną pod jego opiekę,

- podlega karze aresztu, ograniczenia wolności albo grzywny.

Art. 106. Kto, mając obowiązek opieki lub nadzoru nad małoletnim do lat 7 albo nad inną osobą niezdolną rozpocząć lub obronić się przed niebezpieczeństwem, dopuszcza do jej przebywania w okolicznościach niebezpiecznych dla zdrowia człowieka,

podlega karze grzywny albo karze nagany.

Art. 108. Kto szczuje psem człowieka,

- podlega karze grzywny do 1.000 złotych albo karze nagany.

Art. 109. § 1. Kto:

- 1) zanieczyszcza wodę przeznaczoną do spożycia przez ludzi, lub
 - 2) dostarcza wodę przeznaczoną do spożycia przez ludzi, nie spełniając wymagań określonych w przepisach o zbiorowym zaopatrzeniu w wodę i zbiorowym odprowadzaniu ścieków, lub
 - 3) nie będąc do tego uprawnionym, dostarcza wodę przeznaczoną do spożycia przez ludzi w myśl przepisów o zbiorowym zaopatrzeniu w wodę i zbiorowym odprowadzaniu ścieków,
- podlega karze grzywny albo karze nagany.

§ 2. Kto zanieczyszcza wodę służącą do pojenia zwierząt, znajdującą się poza urządzeniami przeznaczonymi do zaopatrywania ludności w wodę,

podlega karze grzywny do 1.500 złotych albo karze nagany.

§ 3. Tej samej karze podlega, kto umyślnie zanieczyszcza wodę w pływalni, kąpielisku lub w innym obiekcie o podobnym przeznaczeniu lub dostarcza do tych obiektów wodę niespełniającą wymagań określonych w przepisach o zbiorowym zaopatrzeniu w wodę i zbiorowym odprowadzaniu ścieków.

Art. 117. § 1. Kto, mając obowiązek utrzymania czystości i porządku w obrębie nieruchomości, nie wykonuje swoich obowiązków lub nie stosuje się do wskazań i nakazów wydanych przez właściwe organy w celu zabezpieczenia należytego stanu sanitarnego i zwalczania chorób zakaźnych,

podlega karze grzywny do 1.500 złotych albo karze nagany. (Tar. 100zł)

§ 2. Tej samej karze podlega przewoźnik obowiązany do zapewnienia podróżnym odpowiednich warunków higieny, który nie utrzymuje środka transportu we właściwym stanie sanitarnym. (Tar. 100zł)

Art. 137. § 1. Kto w przedsiębiorstwie handlowym lub usługowym narusza przepisy o obowiązku uwidaczniania cen lub ilości nominalnej,

- podlega karze grzywny do 1.500 złotych albo karze nagany.

Art. 138d. ⁽²⁰⁾ § 1. Kto, podejmując zadania przewodnika turystycznego lub pilota wycieczek, wprowadza w błąd co do posiadanych uprawnień, podlega karze ograniczenia wolności albo grzywny.

Art. 140. Kto publicznie dopuszcza się nieobyczajnego wybryku,

- podlega karze aresztu, ograniczenia wolności, grzywny do 1.500 złotych albo karze nagany. (Tar. 50-100zł)

Art. 141. Kto w miejscu publicznym umieszcza nieprzyzwoite ogłoszenie, napis lub rysunek albo używa słów nieprzyzwoitych,

- podlega karze ograniczenia wolności, grzywny do 1.500 złotych albo karze nagany (Tar. 50-100zł)

Art. 143. § 1. Kto ze złośliwości lub swawoli utrudnia lub uniemożliwia korzystanie z urządzeń przeznaczonych do użytku publicznego, a w szczególności uszkadza lub usuwa przyrząd alarmowy, instalację oświetleniową, zegar, automat, telefon, oznaczenie nazwy miejscowości, ulicy, placu lub nieruchomości, urządzenie służące do utrzymania czystości lub ławkę,

- podlega karze aresztu, ograniczenia wolności albo grzywny.

Art. 144. § 1. ⁽³⁶⁾ Kto na terenach przeznaczonych do użytku publicznego niszczy lub uszkadza roślinność lub też dopuszcza do niszczenia roślinności przez zwierzęta znajdujące się pod jego nadzorem albo na terenach przeznaczonych do użytku publicznego deptać trawnik lub zieleń w miejscach innych niż wyznaczone dla celów rekreacji przez właściwego zarządcę terenu,

podlega karze grzywny do 1.000 złotych albo karze nagany.

§ 2. Kto usuwa, niszczy lub uszkadza drzewa lub krzewy stanowiące zadrzewienie przydrożne lub ochronne albo żywopłot przydrożny,

podlega karze aresztu, ograniczenia wolności albo grzywny.

§ 3. W razie popełnienia wykroczenia określonego w § 1 lub 2 można orzec nawiązkę do wysokości 500 złotych.

Art. 145. Kto zanieczyszcza lub zaśmieca miejsca dostępne dla publiczności, a w szczególności drogę, ulicę, plac, ogród, trawnik lub zieleń,

- podlega karze grzywny do 500 złotych albo karze nagany. (Tar. 50-500 zł)

Art. 151. § 1. Kto pasie zwierzęta gospodarskie na nienależących do niego gruntach leśnych lub rolnych albo przez takie grunty w miejscach, w których jest to zabronione, przechodzi, przejeżdża lub przegania zwierzęta gospodarskie,

podlega karze grzywny do 500 złotych albo karze nagany.

§ 2. Jeżeli grunt jest zaorany, zasiany lub obsadzony, znajduje się w stanie sztucznego zalesienia, naturalnego odnowienia lub stanowi młodnik leśny do lat 20, sprawca

podlega karze grzywny.

§ 3. Karze określonej w § 2 podlega również ten, kto przejeżdża lub przegania zwierzęta gospodarskie przez wodę zamkniętą i zarybną.

Art. 153. § 1. Kto w nienależącym do niego lesie:

- 1) wydobywa żywicę lub sok brzoźowy, obrywa szyszki, zdziera korę, nacina drzewo lub w inny sposób je uszkadza,
 - 2) zbiera mech lub ściółkę,
 - 3) zbiera gałęzie, korę, wióry, trawę, wrzos, szyszki lub ziola albo zdziera darń,
 - 4) zbiera grzyby lub owoce leśne w miejscach, w których jest to zabronione, albo sposobem niedozwolonym,
- podlega karze grzywny do 250 złotych albo karze nagany.

Art. 154. § 1 [Niedozwolone działania na cudzym gruncie leśnym lub rolnym] § 1. Kto na nienależącym do niego gruncie leśnym lub rolnym:

- 1) wydobywa piasek, margiel, żwir, glinę lub torf,
- 2) niszczy lub uszkadza urządzenia służące do utrzymania zwierząt lub ptaków,
- 3) (uchylony),
- 4) kopie dół lub rów,

podlega karze grzywny do 1 000 złotych albo karze nagany.

§ 2. Tej samej karze podlega, kto wyrzuca na nienależący do niego grunt polny kamienie, śmieci, padlinę lub inne nieczystości.

Art. 157. § 1. Kto wbrew żądaniu osoby uprawnionej nie opuszcza lasu, pola, ogrodu, pastwiska, łąki lub grobli,

podlega karze grzywny do 500 złotych lub karze nagany.

Art. 161. Kto, nie będąc do tego uprawniony albo bez zgody właściciela lub posiadacza lasu, wjeżdża pojazdem silnikowym, zaprzęgowym lub motorowerem do nienależącego do niego lasu w miejscu, w którym jest to niedozwolone, albo pozostawia taki pojazd w lesie w miejscu do tego nieprzeznaczonym,

- o podlega karze grzywny.

Art. 162. § 1. Kto w lasach zanieczyszcza glebę lub wodę albo wyrzuca do lasu kamienie, śmieci, złom, padlinę lub inne nieczystości, albo w inny sposób zaśmieca las,

- o podlega karze grzywny albo karze nagany.

Art. 166. Kto w lesie puszcza luzem psa, poza czynnościami związanymi z polowaniem,

- o podlega karze grzywny albo karze nagany

ustawy z dnia 20 maja 1971 r. - **Kodeks wykroczeń** (Dz. U. Z 2007r. Nr 109, poz. 756 oraz z 2008r. Nr 141, poz. 888);

2) **Art. 55.** ⁽⁷²⁾ 1. Kto:

- 1) uchyla się od obowiązku posiadania lub wymiany dowodu osobistego,
 - 2) zatrzymuje cudzy dowód osobisty,
 - 3) nie zwraca dowodu osobistego w razie utraty obywatelstwa polskiego,
- podlega karze ograniczenia wolności do 1 miesiąca albo karze grzywny.

Ustawy z dnia 10 kwietnia 1974r. o ewidencji ludności i dowodach osobistych (Dz. U. z 2006r. Nr139, poz.993 z późn. zm.)

3) **Art. XII. § 1.** Dni i godziny otwierania oraz zamykania placówek handlu detalicznego, zakładów gastronomicznych i zakładów usługowych dla ludności określa gmina.

§ 2. Winni naruszenia wydanych na podstawie § 1 przepisów o dniach i godzinach otwierania i zamykania placówek handlu detalicznego, zakładów gastronomicznych i zakładów usługowych dla ludności podlegają karze grzywny do 2.500 złotych⁽²⁾. Orzekanie następuje w trybie przepisów o postępowaniu w sprawach o wykroczenia.

Ustawy z dnia 26 czerwca 1974r. - **Przepisy wprowadzające kodeks pracy** (Dz. U. 24, poz. 142 oraz z 1990r. Nr 34 poz. 198)

4) **Art. 43¹. 1.** Kto spożywa napoje alkoholowe wbrew zakazom określonym w art. 14 ust. 1 i 2a-6 albo nabywa lub spożywa napoje alkoholowe w miejscach nielegalnej sprzedaży, albo spożywa napoje alkoholowe przyniesione przez siebie lub inną osobę w miejscach wyznaczonych do ich sprzedaży lub podawania, podlega karze grzywny. (**Tar. 100zł**)

2. Usiłowanie wykroczenia określonego w ust. 1 jest karalne.

Art. 45. Kto wbrew postanowieniom zawartym w art. 13 ust. 1 i 2:

- 2) nie uwidacznia informacji o szkodliwości spożywania alkoholu,
- podlega karze grzywny. (**Tar. 150zł**)

Art. 13. 1. Napoje alkoholowe dostarcza się do miejsc sprzedaży tylko w naczyniach zamkniętych, z oznaczeniem nazwy producenta, rodzaju i ilości napoju oraz jego mocy.

2. W miejscach sprzedaży i podawania napojów alkoholowych powinna być uwidoczniiona informacja o szkodliwości spożywania alkoholu.

Art. 14. 1. Zabrania się sprzedaży, podawania i spożywania napojów alkoholowych:

- 1) na terenie szkół oraz innych zakładów i placówek oświatowo - wychowawczych, opiekuńczych i domów studenckich;
- 2) na terenie zakładów pracy oraz miejsc zbiorowego żywienia pracowników;
- 3) w miejscach i czasie masowych zgromadzeń;
- 4) w środkach i obiektach komunikacji publicznej, z wyjątkiem wagonów restauracyjnych i bufetów w pociągach, w których dopuszcza się sprzedaż, podawanie i spożywanie napojów alkoholowych do 4,5% zawartości alkoholu oraz piwa;
- 5) (uchylony);
- 6) w obiektach zajmowanych przez organy wojskowe i spraw wewnętrznych, jak również w rejonie obiektów koszarowych i zakwaterowania przejściowego jednostek wojskowych.

2a. Zabrania się spożywania napojów alkoholowych na ulicach, placach i w parkach, z wyjątkiem miejsc przeznaczonych do ich spożycia na miejscu, w punktach sprzedaży tych napojów.

3. Zabrania się sprzedaży, podawania i spożywania napojów zawierających więcej niż 18 % alkoholu w ośrodkach szkoleniowych

4. Zabrania się sprzedaży i podawania napojów zawierających więcej niż 18 % alkoholu w domach wypoczynkowych.

5. Sprzedaż, podawanie i spożywanie napojów zawierających więcej niż 4,5 % alkoholu może się odbywać na imprezach na otwartym powietrzu tylko za zezwoleniem i tylko w miejscach do tego wyznaczonych

6. W innych niewymienionych miejscach, obiektach lub na określonych obszarach gminy, ze względu na ich charakter, rada gminy może wprowadzić czasowy lub stały zakaz sprzedaży, podawania, spożywania oraz wnoszenia napojów alkoholowych. (**Tar. 100zł**)

ustawy z dnia 26 października 1982 r. o wychowaniu w trzeźwości i przeciwdziałaniu alkoholizmowi (Dz. U. z 2007 r. Nr 70, poz. 473 z późn. zm.);

5) **Art. 13. 1. Kto:**

1) sprzedaje wyroby tytoniowe lub nie umieszcza informacji o zakazie sprzedaży wyrobów tytoniowych, wbrew przepisom art.6.

2) będąc właścicielem lub zarządzającym obiektem lub środkiem transportu, wbrew przepisom art. 5 ust. 1a, nie umieszcza informacji o zakazie palenia tytoniu podlega karze grzywny do 2000 zł. (**Tar. 150zł**)

2. Kto pali wyroby tytoniowe w miejscach objętych zakazami określonymi w art. 5 podlega karze grzywny do 500 zł.

Art. 5. 1. Zabrania się palenia wyrobów tytoniowych, z zastrzeżeniem art. 5a

- 1) na terenie przedsiębiorstw podmiotów leczniczych i w pomieszczeniach innych obiektów, w których są udzielane świadczenia zdrowotne,
- 2) na terenie jednostek organizacyjnych systemu oświaty, o których mowa w przepisach o systemie oświaty, oraz jednostek organizacyjnych pomocy społecznej, o których mowa w przepisach o pomocy społecznej,

- 3) na terenie uczelni,
- 4) w pomieszczeniach zakładów pracy innych niż wymienione w pkt 1 i 2,
- 5) w pomieszczeniach obiektów kultury i wypoczynku do użytku publicznego,
- 6) w lokalach gastronomiczno - rozrywkowych,
- 7) w środkach pasażerskiego transportu publicznego oraz w obiektach służących obsłudze podróźnych,
- 8) na przystankach komunikacji publicznej,
- 9) w pomieszczeniach obiektów sportowych,
- 10) w ogólnodostępnych miejscach przeznaczonych do zabaw dzieci,
- 11) w innych pomieszczeniach dostępnych do użytku publicznego."

1a. Właściciel lub zarządzający obiektem lub środkiem transportu, w którym obowiązuje zakaz palenia wyrobów tytoniowych, umieści w widocznych miejscach odpowiednie oznaczenia słowne i graficzne informujące o zakazie palenia wyrobów tytoniowych na danym terenie lub środku transportu, zwane dalej „informacją o zakazie palenia tytoniu” (Tar.150 zł).

2. Uchylony.
3. Uchylony.

4. Rada gminy może ustalić, w drodze uchwały, dla terenu gminy inne niż wymienione w ust. 1 miejsca przeznaczone do użytku publicznego jako strefy wolne od dymu tytoniowego.

Art. 5a. 1. Właściciel lub zarządzający może wyłączyć spod zakazu określonego w art. 5 indywidualne pokoje w obiektach służących celom mieszkalnym.

2. Minister Obrony Narodowej, minister właściwy do spraw wewnętrznych i Minister Sprawiedliwości określają, w drodze rozporządzeń, szczegółowe warunki używania wyrobów tytoniowych na terenie podlegających im obiektów oraz środków przewozu osób, uwzględniając potrzebę zachowania miejsc pracy, nauki i służby jako stref wolnych od dymu tytoniowego oraz ochrony niepalących przed dymem tytoniowym.

3. Właściciel lub zarządzający może wyznaczyć palarnię:

- 1) w domach pomocy społecznej lub domach spokojnej starości,
- 2) w hotelach,
- 3) w obiektach służących obsłudze podróźnych,
- 4) na terenie uczelni,
- 5) w pomieszczeniach zakładów pracy,
- 6) w lokalach gastronomiczno - rozrywkowych.

4. Właściciel lub zarządzający lokalem gastronomiczno - rozrywkowym z co najmniej dwoma pomieszczeniami przeznaczonymi do konsumpcji, może wyłączyć spod zakazu określonego w art. 5, zamknięte pomieszczenie konsumpcyjne, wyposażone w wentylację zapewniającą, aby dym tytoniowy nie przenikał do innych pomieszczeń."

Art. 6. 1. Zabrania się sprzedaży wyrobów tytoniowych osobom do lat 18. (Tar. 500 zł) W miejscu sprzedaży wyrobów tytoniowych umieszcza się widoczną i czytelną informację o treści: "Zakaz sprzedaży wyrobów tytoniowych osobom do lat 18 (art. 6 ust. 1 ustawy z dnia 9 listopada 1995 r. o ochronie zdrowia przed następstwami używania tytoniu i wyrobów tytoniowych)" (Tar. 150zł)

1a. W przypadku wątpliwości co do pełnoletności kupującego wyroby tytoniowe sprzedawca może zażądać okazania dokumentu potwierdzającego wiek kupującego.

2. Zabrania się sprzedaży wyrobów tytoniowych na terenie podmiotów wykonujących działalność leczniczą w rozumieniu przepisów o działalności leczniczej, szkół i placówek oświatowo-wychowawczych oraz obiektów sportowo-rekreacyjnych. (Tar.500 zł).

3. Zabrania się sprzedaży wyrobów tytoniowych w automatach.

4. Zabrania się sprzedaży papierosów w opakowaniach zawierających mniej niż dwadzieścia sztuk oraz luzem bez opakowania (Tar.100 zł).

5. Zabrania się sprzedaży detalicznej wyrobów tytoniowych w systemie samoobsługowym, z wyjątkiem sklepów wolnocelowych (Tar.100 zł).

ustawy z dnia 9 listopada 1995 r. o ochronie zdrowia przed następstwami używania tytoniu i wyrobów tytoniowych (Dz. U. z 1996 r. Nr 10, poz. 55, z późn. zm.);

6) **Art. 10. 1.** Kto prowadzi działalność określoną w art. 7 bez wymaganego zezwolenia

- podlega karze aresztu lub karze grzywny.

2. Kto nie wykonuje obowiązków wymienionych w art. 5 ust. 1

- podlega karze grzywny.

2a. Karze określonej w ust. 2 podlega także ten, kto nie wykonuje obowiązków określonych w regulaminie.

Art. 5. 1. Właściciele nieruchomości zapewniają utrzymanie czystości i porządku przez:

1) wyposażenie nieruchomości w urządzenia służące do zbierania odpadów komunalnych oraz utrzymywanie tych urządzeń w odpowiednim stanie sanitarnym, porządkowym i technicznym; (Tar. 100zł)

2) przyłączenie nieruchomości do istniejącej sieci kanalizacyjnej lub, w przypadku gdy budowa sieci kanalizacyjnej jest technicznie lub ekonomicznie nieuzasadniona, wyposażenie nieruchomości w zbiornik bezodpływowy nieczystości ciekłych lub w przydomową oczyszczalnię ścieków bytowych, spełniające wymagania określone w przepisach odrębnych; przyłączenie nieruchomości do sieci kanalizacyjnej nie jest obowiązkowe, jeżeli nieruchomość jest wyposażona w przydomową oczyszczalnię ścieków spełniającą wymagania określone w przepisach odrębnych;

3) zbieranie powstałych na terenie nieruchomości odpadów komunalnych zgodnie z wymaganiami określonymi w regulaminie; (Tar. 100zł)

3a) gromadzenie nieczystości ciekłych w zbiornikach bezodpływowych;

3b) pozbywanie się zebranych na terenie nieruchomości odpadów komunalnych oraz nieczystości ciekłych w sposób zgodny z przepisami ustawy i przepisami odrębnymi;

4) uprzątnięcie błota, śniegu, lodu i innych zanieczyszczeń z chodników położonych wzdłuż nieruchomości, przy czym za taki chodnik uznaje się wydzieloną część drogi publicznej służącą dla ruchu pieszego położoną bezpośrednio przy granicy nieruchomości; właściciel nieruchomości nie jest obowiązany do uprzątnięcia chodnika, na którym jest dopuszczony płatny postój lub parkowanie pojazdów samochodowych; (Tar. 100zł)

5) realizację innych obowiązków określonych w regulaminie.

Art. 7. 1. Na prowadzenie przez przedsiębiorców działalności w zakresie:

1) (uchylony),

2) opróżniania zbiorników bezodpływowych i transportu nieczystości ciekłych,

3) ochrony przed bezdomnymi zwierzętami,

4) prowadzenia schronisk dla bezdomnych zwierząt, a także grzebowisk i spalarni zwłok zwierzęcych i ich części

- wymagane jest uzyskanie zezwolenia.

2. (uchylony).

3. ⁽²⁹⁾ Rada gminy określi, w drodze uchwały, wymagania, jakie powinien spełniać przedsiębiorca ubiegający się o uzyskanie zezwolenia, o którym mowa w ust. 1 pkt 3 i 4.

3a. ⁽³⁰⁾ Rada gminy określi, w drodze uchwały stanowiącej akt prawa miejscowego, wymagania, jakie powinien spełniać przedsiębiorca ubiegający się o uzyskanie zezwolenia, o którym mowa w ust. 1 pkt 2, uwzględniając opis wyposażenia technicznego niezbędnego do realizacji zadań.

4. (uchylony).

5. Gminne jednostki organizacyjne prowadzące na obszarze własnej gminy działalność, o której mowa w ust. 1, na zasadach określonych w ustawie nie mają obowiązku uzyskania zezwoleń, o których mowa w ust. 1, ale muszą spełniać warunki wymagane przy udzielaniu takich zezwoleń.

6. Zezwolenia, o którym mowa w ust. 1, udziela, w drodze decyzji, wójt, burmistrz lub prezydent miasta właściwy ze względu na miejsce świadczenia usług.

6a. Do zezwoleń na prowadzenie przez przedsiębiorców działalności w zakresie, o którym mowa w ust. 1, nie stosuje się przepisu art. 11 ust. 9 ustawy z dnia 2 lipca 2004 r. o swobodzie działalności gospodarczej (Dz. U. z 2010 r. Nr 220, poz. 1447, z późn. zm.⁸⁾).

6b. ⁽⁹⁾ Wójt, burmistrz lub prezydent miasta prowadzi w formie elektronicznej ewidencję udzielonych i cofniętych zezwoleń, o których mowa w ust. 1.

7. Minister właściwy do spraw środowiska kierując się potrzebą zapewnienia maksymalnego bezpieczeństwa dla środowiska i mieszkańców oraz dążąc do ujednolicenia kryteriów wydawania zezwoleń, o których mowa w ust. 1 pkt 1 i 2, określi, w drodze rozporządzenia, szczegółowy sposób określania wymagań, o których mowa w ust. 3a.

ustawy z dnia 13 września 1996 r. o utrzymaniu czystości i porządku w gminach (Dz. U. z 2012r. poz. 391, z późn. zm.³⁾);

7) **Art. 37 ust. 1 za czyny określone w art. 9, art.10a ust.1-3 i art.25, art. 37a ust. 1 oraz art.37e ust.1** ustawy z dnia 21 sierpnia 1997 r. o ochronie zwierząt (Dz. U. z 2003 r. Nr 106, poz. 1002, z późn. zm.

Art. 9. 1. Kto utrzymuje zwierzę domowe, ma obowiązek zapewnić mu pomieszczenie chroniące je przed zimnem, upałami i opadami atmosferycznymi, z dostępem do światła dziennego, umożliwiające swobodną zmianę pozycji ciała, odpowiednią karmę i stały dostęp do wody.

2. ⁽²⁹⁾ Zabrania się trzymania zwierząt domowych na uwięzi w sposób stały dłużej niż 12 godzin w ciągu doby lub powodujący u nich uszkodzenie ciała lub cierpienie oraz niezapewniający możliwości niezbędnego ruchu. Długość uwięzi nie może być krótsza niż 3 m.

Art. 10a. ⁽³²⁾ 1. Zabrania się:

- 1) wprowadzania do obrotu zwierząt domowych na targowiskach, targach i giełdach;
- 2) prowadzenia targowisk, targów i giełd ze sprzedażą zwierząt domowych;
- 3) wprowadzania do obrotu psów i kotów poza miejscami ich chowu lub hodowli.

2. Zabrania się rozmnażania psów i kotów w celach handlowych.

3. Zabrania się puszczania psów bez możliwości ich kontroli i bez oznakowania umożliwiającego identyfikację właściciela lub opiekuna.

. Zakaz, o którym mowa w ust. 3, nie dotyczy terenu prywatnego, jeżeli teren ten jest ogrodzony w sposób uniemożliwiający psu wyjście.

Art. 25. Prowadzący pojazd mechaniczny, który potrafił zwierzę, obowiązany jest, w miarę możliwości, do zapewnienia mu stosownej pomocy lub zawiadomienia jednej ze służb, o których mowa w art. 33 ust. 3.

Art. 37a. 1. Kto prowadzi hodowlę lub utrzymuje psa rasy uznawanej za agresywną bez wymaganego zezwolenia, podlega karze aresztu lub grzywny.

Art. 37e. ⁽⁹⁰⁾ 1. Kto narusza zakazy określone w art. 10b ust. 1 podlega karze grzywny.

Art. 10b. ⁽⁸³⁾ 1. Zabrania się nabywania:

- 1) zwierząt domowych na targowiskach, targach i giełdach;
- 2) psów i kotów poza miejscami ich chowu lub hodowli.

Art. 33 ust.3. W przypadku konieczności bezwzględnego uśmiercenia, w celu zakończenia cierpienia zwierzęcia, potrzebę jego uśmiercenia stwierdza lekarz weterynarii, członek Polskiego Związku Łowieckiego, inspektor organizacji społecznej, której statutowym celem działania jest ochrona zwierząt, funkcjonariusz Policji, straży ochrony kolei, straży gminnej, Straży Granicznej, pracownik Służby Leśnej lub Służby Parków Narodowych, strażnik Państwowej Straży Łowieckiej, strażnik łowiecki lub strażnik Państwowej Straży Rybackiej.

8) uchylony

9) uchylony

10) **art. 174 ust. 3, art. 175, art. 177, art. 188 oraz w art. 191** ustawy z dnia 14 grudnia 2012 r. o odpadach (Dz. U. z 2013 r. poz. 21, 888 i 1238);" - wejście w życie 28.01.2014r.

Art. 174. podlega karze aresztu albo grzywny.

3. Tej samej karze podlega, kto, magazynując odpady, narusza wymagania, o których mowa w art. 25.

Art. 25. 1. Magazynowanie odpadów odbywa się zgodnie z wymaganiami w zakresie ochrony środowiska oraz bezpieczeństwa życia i zdrowia ludzi, w szczególności w sposób uwzględniający właściwości chemiczne i fizyczne odpadów, w tym stan skupienia, oraz zagrożenia, które mogą powodować te odpady, w tym zgodnie z wymaganiami określonymi w przepisach wydanych na podstawie ust. 7.

2. Magazynowanie odpadów odbywa się na terenie, do którego posiadacz odpadów ma tytuł prawny.

3. Magazynowanie odpadów jest prowadzone wyłącznie w ramach wytwarzania, zbierania lub przetwarzania odpadów.

4. Odpady, z wyjątkiem przeznaczonych do składowania, mogą być magazynowane, jeżeli konieczność magazynowania wynika z procesów technologicznych lub organizacyjnych i nie przekracza terminów uzasadnionych zastosowaniem tych procesów, nie dłużej jednak niż przez 3 lata.

5. Odpady przeznaczone do składowania mogą być magazynowane wyłącznie w celu zebrania odpowiedniej ilości tych odpadów do transportu na składowisko odpadów, nie dłużej jednak niż przez rok.

6. Okresy magazynowania odpadów, o którym mowa w ust. 4 i 5, są liczone łącznie dla wszystkich kolejnych posiadaczy tych odpadów.

7. Minister właściwy do spraw środowiska może określić, w drodze rozporządzenia, szczegółowe wymagania dla magazynowania odpadów, obejmującego wstępne magazynowanie odpadów przez wytwórcę odpadów, tymczasowe magazynowanie odpadów przez prowadzącego zbieranie odpadów oraz magazynowanie odpadów przez prowadzącego przetwarzanie odpadów, kierując się właściwościami odpadów, wymaganiami ochrony środowiska, życia i zdrowia ludzi oraz ograniczeniem uciążliwości związanych z magazynowaniem odpadów.

8. W rozporządzeniu, o którym mowa w ust. 7, minister właściwy do spraw środowiska może określić czas magazynowania, kierując się rodzajem magazynowania i właściwościami odpadów.

Art. 175. Kto, będąc posiadaczem odpadów, zleca, wbrew przepisowi art. 27 ust. 2, gospodarowanie odpadami podmiotom, które nie uzyskały wymaganych decyzji lub wymaganego wpisu do rejestru podlega karze aresztu albo grzywny.

Art. 27.2. Wytwórca odpadów lub inny posiadacz odpadów może zlecić wykonanie obowiązku gospodarowania odpadami wyłącznie podmiotom, które posiadają:

- 1) zezwolenie na zbieranie odpadów lub zezwolenie na przetwarzanie odpadów, lub
 - 2) koncesję na podziemne składowanie odpadów, pozwolenie zintegrowane, decyzję zatwierdzającą program gospodarowania odpadami wydobywczymi, zezwolenie na prowadzenie obiektu unieszkodliwiania odpadów wydobywczycy lub wpis do rejestru działalności regulowanej w zakresie odbierania odpadów komunalnych od właścicieli nieruchomości - na podstawie odrębnych przepisów, lub
 - 3) wpis do rejestru w zakresie, o którym mowa w art. 50 ust. 1 pkt 5
- chyba że działalność taka nie wymaga uzyskania decyzji lub wpisu do rejestru.

Art. 177. 1. Kto, nie mając zawartej umowy, o której mowa w art. 45 ust. 2, zbiera odpady podlega karze aresztu albo grzywny.

Art. 45. 2. Podmiot, o którym mowa w ust. 1 pkt 1, jest obowiązany posiadać umowę zawartą w formie pisemnej pod rygorem nieważności, z posiadaczem odpadów posiadającym zezwolenie na zbieranie odpadów lub zezwolenie na przetwarzanie odpadów wymienionych w ust. 1 pkt 1, dotyczącą co najmniej nieodpłatnego przyjmowania odpadów.

1. Z obowiązku uzyskania odpowiednio zezwolenia na zbieranie odpadów lub zezwolenia na przetwarzanie odpadów zwalnia się:

- 1) podmiot prowadzący działalność inną niż działalność gospodarcza w zakresie gospodarowania odpadami, który zbiera odpady opakowaniowe i odpady w postaci zużytych artykułów konsumpcyjnych, w tym zbieranie leków i opakowań po lekach przez apteki, przyjmowanie zużytych artykułów konsumpcyjnych w sklepach, systemy zbierania odpadów w szkołach, placówkach oświatowo-wychowawczych, urzędach i instytucjach (nieprofesjonalna działalność w zakresie zbierania odpadów);
- 2) osobę fizyczną i jednostkę organizacyjną niebędące przedsiębiorcami, wykorzystujące odpady na potrzeby własne, zgodnie z art. 27 ust. 8;
- 3) osobę władającą powierzchnią ziemi, na której są stosowane komunalne osady ściekowe w celach, o których mowa w art. 96 ust. 1 pkt 1-3;
- 4) podmiot obowiązany do uzyskania pozwolenia zintegrowanego, o którym mowa w ustawie z dnia 27 kwietnia 2001 r. - Prawo ochrony środowiska;
- 5) posiadacza odpadów prowadzącego działalność w zakresie unieszkodliwiania odpadów przez ich składowanie w składowiskach podziemnych, który jest obowiązany do uzyskania koncesji na prowadzenie takiej działalności na podstawie ustawy z dnia 9 czerwca 2011 r. - Prawo geologiczne i górnicze;
- 6) posiadacza odpadów obowiązanej do uzyskania decyzji zatwierdzającej program gospodarowania odpadami wydobywczymi lub zezwolenia na prowadzenie obiektu unieszkodliwiania odpadów wydobywczycy, o których mowa w ustawie z dnia 10 lipca 2008 r. o odpadach wydobywczycy (Dz. U. Nr 138, poz. 865, z późn. zm.⁸⁾);

- 7) wytwórcę odpadów, który wytwarzane przez siebie odpady, niebędące odpadami niebezpiecznymi, nieszkodliwymi w miejscu ich wytworzenia zgodnie z wymaganiami określonymi w przepisach wydanych na podstawie ust. 3;
- 8) posiadacza odpadów, który poddaje odzyskowi odpady zgodnie z wymaganiami określonymi w przepisach wydanych na podstawie ust. 3;
- 9) władającego nieruchomością, który zbiera odpady komunalne, wytwarzane na terenie tej nieruchomości;
- 10) wytwórcę odpadów, który wytwarzane przez siebie odpady zbiera w miejscu ich wytworzenia.

Art. 188. Kto, prowadząc punkt zbierania odpadów metali, przyjmuje odpady metali inne niż metalowe odpady opakowaniowe po produktach żywnościowych:

- 1) bez potwierdzenia tożsamości osoby przekazującej te odpady, lub
- 2) bez wypełnienia formularza przyjęcia odpadów metali, lub

wypełniając formularz przyjęcia odpadów metali niezgodnie ze stanem rzeczywistym podlega karze aresztu albo grzywny.

Art. 191. Kto, wbrew przepisowi art. 155, termicznie przekształca odpady poza spalarnią odpadów lub współspalarnią odpadów podlega karze aresztu albo grzywny.

Art. 155. Termiczne przekształcanie odpadów prowadzi się wyłącznie w spalarniach odpadów lub we współspalarniach odpadów, z zastrzeżeniem art. 31.

Art. 31. 1. Jeżeli spalanie odpadów w instalacjach lub urządzeniach przeznaczonych do tego celu jest niemożliwe ze względów bezpieczeństwa, marszałek województwa może zezwolić, w drodze decyzji, na spalanie odpadów poza instalacjami lub urządzeniami.

2. Zezwolenie na spalanie odpadów poza instalacjami i urządzeniami dla terenów zamkniętych wydaje regionalny dyrektor ochrony środowiska.

3. Organem właściwym do wydania zezwolenia na spalanie odpadów poza instalacjami i urządzeniami jest organ właściwy ze względu na miejsce spalania odpadów.

4. Wniosek o wydanie zezwolenia na spalanie odpadów poza instalacjami i urządzeniami zawiera:

- 1) wyszczególnienie rodzajów odpadów przewidzianych do spalania poza instalacjami i urządzeniami;
- 2) określenie ilości odpadów poszczególnych rodzajów poddawanych spalaniu w okresie roku;
- 3) oznaczenie miejsca spalania odpadów;
- 4) szczegółowy opis stosowanej metody spalania odpadów;
- 5) proponowany czas obowiązywania decyzji.

5. W przypadku gdy określenie rodzajów odpadów jest niewystarczające do ustalenia zagrożeń, jakie te odpady mogą powodować dla środowiska, właściwy organ może wezwać wnioskodawcę do podania podstawowego składu chemicznego i właściwości odpadów.

6. W zezwoleniu na spalanie odpadów poza instalacjami i urządzeniami określa się:

- 1) rodzaj odpadów przewidzianych do spalania poza instalacjami i urządzeniami, w tym podstawowy skład chemiczny i właściwości odpadów - w przypadku, o którym mowa w ust. 5;
- 2) ilość odpadów poszczególnych rodzajów poddawanych spalaniu w okresie roku;
- 3) miejsce spalania odpadów;
- 4) warunki spalania odpadów danego rodzaju poza instalacjami i urządzeniami;
- 5) czas obowiązywania zezwolenia.

7. Dopuszcza się spalanie zgromadzonych pozostałości roślinnych poza instalacjami i urządzeniami, chyba że są one objęte obowiązkiem selektywnego zbierania.

Wprowadzone przez Ustawę z dnia 14 grudnia 2012. o odpadach (Dz. U. z 2013r. poz. 21 z dnia 8 stycznia 2013r.)

11) **Art. 343. 1.** Kto narusza zakaz używania instalacji lub urządzeń nagłaśniających określony w art. 156 ust. 1, podlega karze grzywny.

2. Tej samej karze podlega, kto nie przestrzega ograniczeń, nakazów lub zakazów określonych w uchwale rady gminy, wydanej na podstawie art. 157 ust. 1.

Art. 156. 1. Zabrania się używania instalacji lub urządzeń nagłaśniających na publicznie dostępnych terenach miast, terenach zabudowanych oraz na terenach przeznaczonych na cele rekreacyjno-wypoczynkowe.

Art. 157. 1. Rada gminy może, w drodze uchwały, ustanawiać ograniczenia co do czasu funkcjonowania instalacji lub korzystania z urządzeń, z których emitowany hałas może negatywnie oddziaływać na środowisko, z zastrzeżeniem ust. 2.

2. Ograniczenia, o których mowa w ust. 1, nie dotyczą instalacji lub urządzeń znajdujących się w miejscach kultu religijnego.

ustawy z dnia 27 kwietnia 2001r. - **Prawo ochrony środowiska** (Dz. U. Z 2008r. Nr25, poz. 150, z późn zm.)

12) **Art. 26. 1.** Kto wbrew przepisom ustawy:

- 2) wprowadza do obrotu lub użytkowania, stosuje bądź przechowuje w stanie gotowości do użycia przyrządy pomiarowe, podlegające prawnej kontroli metrologicznej, bez wymaganych dowodów tej kontroli lub niespełniające wymagań,

- podlega karze grzywny.

Ustawy z dnia 11 maja 2001r. - **Prawo o miarach** (Dz. U. Z 2004r. Nr 243, poz. 2441, z późn. zm.)

13) **Art.194** Kto:

- 2) grodzi nieruchomości przyległe do powierzchniowych wód publicznych w odległości mniejszej niż 1,5 m od linii brzegu,
- 4) nie stosuje się do zakazów, o których mowa w art. 39 i art. 40 ust. 1,

- podlega karze grzywny.

Art. 39. 1. Zabrania się wprowadzania ścieków:

- 1) bezpośrednio do wód podziemnych;
- 2) do wód:

a) powierzchniowych, jeżeli byłoby to sprzeczne z warunkami wynikającymi z istniejących form ochrony przyrody, utworzonych stref ochrony zwierząt łownych albo ostoi na podstawie ustawy z dnia 16 kwietnia 2004 r. o ochronie przyrody (Dz. U. Nr 92, poz. 880 oraz z 2005 r. Nr 113, poz. 954 i Nr 130, poz. 1087), a także stref ochronnych oraz obszarów ochronnych ustanowionych na podstawie art. 58 i 60,

b) powierzchniowych w obrębie kąpielisk, plaż publicznych nad wodami oraz w odległości mniejszej niż 1 kilometr od ich granic,

c) stojących,

d) jezior oraz do ich dopływów, jeżeli czas dopływu ścieków do jeziora byłby krótszy niż 24 godziny;

3) do ziemi:

a) jeżeli byłoby to sprzeczne z warunkami wynikającymi z istniejących form ochrony przyrody, utworzonych stref ochrony zwierząt łownych albo ostoi na podstawie ustawy o ochronie przyrody, a także stref ochronnych oraz obszarów ochronnych ustanowionych na podstawie art. 58 i 60,

b) zawierających substancje szczególnie szkodliwe dla środowiska wodnego, określone w przepisach wydanych na podstawie art. 45 ust. 1 pkt 1, jeżeli byłoby to niezgodne z warunkami określonymi w przepisach wydanych na podstawie art. 45 ust. 1 pkt 3,

c) w pasie technicznym, o którym mowa w art. 23,

d) jeżeli stopień oczyszczania ścieków lub miąższość utworów skalnych nad zwierciadłem wód podziemnych nie stanowi zabezpieczenia tych wód przed zanieczyszczeniem,

e) w odległości mniejszej niż 1 kilometr od granic kąpielisk oraz plaż publicznych nad wodami.

2. Dopuszcza się wprowadzanie:

1) wód opadowych lub roztopowych, wód z przelewów kanalizacji deszczowej oraz wód chłodniczych do wód powierzchniowych lub do ziemi, w odległości mniejszej niż 1 kilometr od granic kąpielisk i plaż publicznych nad wodami,

2) wód opadowych lub roztopowych do jezior oraz do ich dopływów, jeżeli czas dopływu ścieków do jeziora byłby krótszy niż 24 godziny,

3) wód chłodniczych, których temperatura nie przekracza +26 °C albo naturalnej temperatury wody, do jezior oraz do ich dopływów, jeżeli czas dopływu ścieków do jeziora byłby krótszy niż 24 godziny,

4) ścieków, o których mowa w ust. 1 pkt 3 lit. b, jeżeli jest to zgodne z warunkami określonymi w przepisach wydanych na podstawie art. 45 ust. 1

pkt 3

- o ile organ właściwy do wydania pozwolenia wodnoprawnego ustali, że takie dopuszczenie nie koliduje z utrzymaniem dobrego stanu wód lub wymaganiami jakościowymi dla wód.

3. Dyrektor regionalnego zarządu gospodarki wodnej może, w drodze decyzji, zwolnić od zakazu wprowadzania do ziemi, w odległości mniejszej niż 1 kilometr

od granic kąpielisk oraz plaż publicznych nad wodami, ścieków innych niż wymienione w ust. 2 pkt 1, jeżeli wystąpi istotna potrzeba ekonomiczna lub społeczna, a zwolnienie nie spowoduje zagrożenia dla jakości wód.

Art. 40. 1. Zabrania się:

- 1) wprowadzania do wód odpadów, w rozumieniu ustawy z dnia 27 kwietnia 2001 r. o odpadach (Dz. U. Nr 62, poz. 628, z późn. zm.¹⁰⁾), oraz ciekłych odchodów zwierzęcych;
- 2) spławiania do wód śniegu wywożonego z terenów zanieczyszczonych, a w szczególności z centrów miast, terenów przemysłowych, terenów składowych, baz transportowych, dróg o dużym natężeniu ruchu wraz z parkingami, oraz jego składowania na terenach położonych między wałem przeciwpowodziowym a linią brzegu wody lub w odległości mniejszej niż 50 m od linii brzegu wody;
- 3) lokalizowania na obszarach bezpośredniego zagrożenia powodzią inwestycji zaliczanych do przedsięwzięć mogących znacząco oddziaływać na środowisko, gromadzenia ścieków, odchodów zwierzęcych, środków chemicznych, a także innych materiałów, które mogą zanieczyścić wody, prowadzenia odzysku lub unieszkodliwiania odpadów, w tym w szczególności ich składowania;
- 4) mycia pojazdów w wodach powierzchniowych oraz nad brzegami tych wód;
- 5) pobierania z wód powierzchniowych wody bezpośrednio do opryskiwaczy rolniczych oraz ich mycia w tych wodach;
- 6) używania farb produkowanych na bazie związków organiczno-cynowych (TBT) do konserwacji technicznych konstrukcji podwodnych.

ustawy z dnia 18 lipca 2001r. - **Prawo wodne** (Dz. U. Z 2005r Nr 239, poz. 2019, z późn. zm.)

- 14) **art. 92 ust. 1** ustawy z dnia 6 września 2001 r. o transporcie drogowym (Dz. U. z 2007 r. Nr 125, poz. 874, z późn. zm.), w zakresie określonym w **art. 28 ust. 4** oraz **art. 35 ust. 1** ustawy z dnia 16 grudnia 2010 r. o publicznym transporcie zbiorowym (Dz. U. z 2011 r. Nr 5, poz. 13 i Nr 228, poz. 1368);

Art. 92. ²⁵⁰⁾ 1. Kierujący wykonujący przewóz drogowy z naruszeniem obowiązków lub warunków przewozu drogowego, podlega karze grzywny w wysokości do 2.000 złotych.

Art 28 ust. 4. Zaświadczenie, o którym mowa w ust. 1, potwierdza posiadanie przez operatora uprawnień do wykonywania publicznego transportu zbiorowego na danej linii komunikacyjnej, liniach komunikacyjnych lub sieci komunikacyjnej. Zaświadczenie oraz aktualny rozkład jazdy powinny znajdować się w środku transportu, w którym wykonywany jest publiczny transport zbiorowy w transporcie drogowym i powinny być okazywane na żądanie uprawnionego organu kontroli.

Art. 35. 1. Potwierdzenie, o którym mowa w art. 30 ust. 1, uprawnia do wykonywania publicznego transportu zbiorowego na określonej linii komunikacyjnej. Potwierdzenie zgłoszenia przewozu lub wypis z potwierdzenia oraz aktualny rozkład jazdy powinny znajdować się w środku transportu, którym wykonywany jest publiczny transport zbiorowy w transporcie drogowym, i powinny być okazywane na żądanie uprawnionego organu kontroli.

Art. 30. 1. Przewóz osób w zakresie publicznego transportu zbiorowego niebędący przewozem o charakterze użyteczności publicznej może być wykonywany przez przedsiębiorcę po dokonaniu zgłoszenia o zamiarze wykonywania takiego przewozu do organizatora właściwego ze względu na obszar lub zasięg przewozów i wydaniu przez tego organizatora potwierdzenia zgłoszenia przewozu, z zastrzeżeniem art. 31.

- 14 a) **art. 112 ust. 1 i 2** ustawy z dnia 23 lipca 2003r. o ochronie zabytków i opiece nad zabytkami (Dz.U. Nr 162, poz. 1568, z późn. zm.⁵⁾)

Art. 112.

1. Kto narusza zakazy lub ograniczenia obowiązujące na terenie parku kulturowego lub jego części, podlega karze aresztu, ograniczenia wolności albo grzywny.
2. Jeżeli sprawca czynu określonego w ust. 1 działa nieumyślnie, podlega karze grzywny.

- 15) uchylony

- 16) uchylony

- 17) **Art. 85. 1.** Kto:

- 1a. Kto uchyla się od obowiązku ochronnego szczepienia psów przeciwko wściekliznie, a w przypadku wprowadzenia obowiązku ochronnego szczepienia kotów przeciwko wściekliznie - od tego obowiązku - podlega karze grzywny.
2. W sprawach o czyny, o których mowa w ust. 1 i 1a, stosuje się przepisy Kodeksu postępowania w sprawach o wykroczenia.

Ustawy z dnia 11 marca 2004r. o ochronie zdrowia zwierząt oraz zwalczaniu chorób zakaźnych zwierząt (Dz. U. Z 2008r. Nr 213, poz. 1342)

- 18) **Art. 131.** Kto:

- 6) wykonuje prace ziemne oraz inne prace związane z wykorzystaniem sprzętu mechanicznego lub urządzeń technicznych w obrębie bryły korzeniowej drzew lub krzewów na terenach zieleni lub zadrzewieniach w sposób znacząco szkodzący drzewom lub krzewom,
- 12) wypala łąki, pastwiska, nieużytki, rowy, pasy przydrożne, szlaki kolejowe, trzcinowiska lub szuwały,

- podlega karze aresztu albo grzywny.

Ustawy z dnia 16 kwietnia 2004r. o ochronie przyrody (Dz. U. z 2013r. poz. 627, z dnia 14 maja 2013r.)

- 19) **Art. 48.** Kto wbrew przepisowi art. 18 nie przekazuje pojazdu wycofanego z eksploatacji do przedsiębiorcy prowadzącego stację demontażu lub przedsiębiorcy prowadzącego punkt zbierania pojazdów, podlega karze grzywny.

podlega karze grzywny.

Art. 18. Właściciel pojazdu wycofanego z eksploatacji może przekazać go wyłącznie do przedsiębiorcy prowadzącego stację demontażu lub przedsiębiorcy prowadzącego punkt zbierania pojazdów.

ustawy z dnia 20 stycznia 2005r. o recyklingu pojazdów wycofanych z eksploatacji (Dz. U. Nr 25, poz. 202, z późn. zm.)

- 19a) **Art. 50** Kto

- 5) wbrew zakazowi prowadzi działalność lub wykonuje czynności, o których mowa w art. 38a – podlega karze grzywny.

Art. 38a 1. W strefie „A” ochrony uzdrowiskowej zabrania się:

- 4) prowadzenia targowisk, z wyjątkiem punktów sprzedaży pamiątek, wyrobów ludowych, produktów regionalnych, w formach i miejscach wyznaczonych przez gminę; ustawy z dnia 28 lipca 2005r. o lecznictwie uzdrowiskowym, uzdrowiskach i obszarach ochrony uzdrowiskowej oraz o gminach uzdrowiskowych (Dz. U. Nr 167, poz. 1399, z późn. zm. ⁶⁾);

- 20) **Art. 73.** Kto, wbrew przepisowi art. 35, nie oddaje zużytego sprzętu pochodzącego z gospodarstw domowych zbierającemu zużyty sprzęt, podlega karze grzywny.

Art. 74. Kto, wbrew zakazowi określonemu w art. 36, umieszcza zużyty sprzęt łącznie z innymi odpadami, podlega karze grzywny.

Art. 35. Użytkownik sprzętu przeznaczonego dla gospodarstw domowych jest obowiązany do oddania zużytego sprzętu zbierającemu zużyty sprzęt.

Art. 36. Zabrania się umieszczania zużytego sprzętu łącznie z innymi odpadami.

Ustawy z dnia 29 lipca 2005r. o zużytym sprzęcie elektrycznym i elektronicznym (Dz. U. Nr 180, poz. 1495, z 2008r. Nr 223, poz. 1464 oraz z 2009r. Nr 79, poz.666 i Nr 215, poz.1664)

- 21) **Art. 78.** Kto, wbrew przepisowi art. 12, umieszcza zużyte baterie lub zużyte akumulatory razem z innymi odpadami w tym samym pojemniku, podlega karze grzywny.

8. Czeladź Piaski ul. Szybikowa, Cmentarz Parafialny, ogrodnictwo.

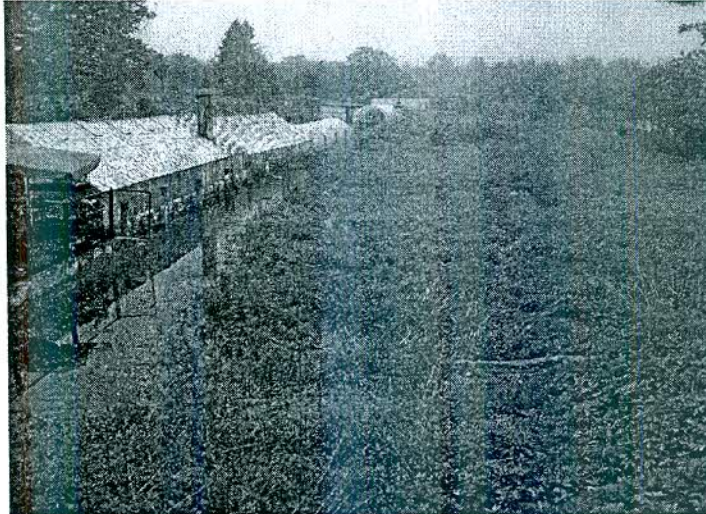

Skutki przerwania wału w poszczególnych zagrożonych miejscach.

Dzięki wiedzy zdobytej z przeglądu rzeki podczas wysokiego stanu wody, znamy rzeczywistą wysokość wału powodziowego na całej długości Brynicy płynącej przez Czeladź. Znając najsłabsze, najbardziej narażone na przerwanie wału miejsca. Znając wysokość i szerokość prześwitów pod mostami, kładkami i zakładając stały, wolno rosnący poziom lustra wody, możemy prognozować skutki tego wzrostu. Możemy przewidzieć, w którym miejscu i w jakiej kolejności nastąpi przerwanie wału i jakie następstwa dla terenu poniżej położonego to przyniesie. Wytypowano 6 miejsc i są to:

1. Obniżenie wału przy granicy z Wojkowicami. Zalane łąki w Wojkowicach powyżej Czeladzi.
2. Ujęcie wody ZIK SA „Przełajka” – w celu skierowania wody do koryta rzeki i uratowania ujęcia wody należy wybudować wał przed ujęciem (między skarpą a korytem rzeki około 40 mb i wzdłuż wału rzeki 50 mb) lub obudować ujęcie wody ZIK.

Ewentualne straty: zalane ujęcie wody i zalane obniżenie terenu wzdłuż wału, wzdłuż ul. Przełajskiej do nasypu rozebranego mostu kolejowego. Most kolejowy był zaporą, która broniła tereny położone poniżej.

Rzeka wylewając się do zagłębienia przy wale powinna spowodować obniżenie się wysokości ewentualnej fali powodziowej, a to powinno dać nam czas do ewakuacji ludzi z zagrożonych niżej terenów.

3. Przepompownia GPW ul. Staszica – obniżenie wału do 110cm oraz obustronne rozebranie wału o wysokość 100 cm na długości około 30m. **Pozostało 0-10 cm.** Konieczna natychmiastowa odbudowa wału. Poziom lustra wody znajdował się na wysokości górnej krawędzi rozebranego wału. Zabezpieczono tymczasowo workami z piaskiem. Powiadomiono właściciela: RZGW Gliwice, który wystąpił na drogę prawną wobec sprawcy rozebrania wału - Zakład Energetyczny Będzin. Ewentualne straty to: Z prawej strony zalana przepompownia wody GPW, ZIK, gazu, ul. Staszica i domy w okolicy przepompowni. Zalana droga krajowa. Z lewej strony zalane domy ul Niwa, Kilińskiego i Nadrzecznej oraz częściowo przy ul. Bytomskiej. Po wypełnieniu niecki ul. Kilińskiego zalana zostanie ul. 1 maja, Ul. Katowicka i woda popłynie wzdłuż ul. Katowickiej niżej. Teren zalany jak poniżej. RZGW Gliwice wykonało plan odbudowy wału, który jest uzgadniany z zakładem

energetycznym.

4. Kładka Park Grabek ul. Katowicka - wał wysokość 120cm, a ponadto kładka, w przypadku podnoszenia się poziomu wody, tworzyć będzie zaporę (prześwit pod mostem 84/54 cm). Woda rozlewając się na boki zaleje:
 - Z prawej strony Park Grabek, dolna część ul. Dehnelów, 21 Listopada i Park Alfred. Wypełni całą nieckę i oprze się o dawny nasyp kolejowy biegnący dalej wzdłuż ul. Saturnowskiej.
 - Z lewej strony zaleje ulicę Katowicką i niżej położone przyległe ulice. Następnie wypełni Park Jordana i zaleje przepompownię ścieków. Powstanie rozlewisko stojącej wody sięgającej korony wałów przy wodowskazie.
5. Obniżenie wału do 60 cm na długości 110m (30m na prawo od kładki i 80 m na lewo od kładki) w Parku Jordana. Do przerwania wału brakuje tylko 60 cm. Z lewej strony zalany zostanie Park Jordan i przyległa ul. Katowicka i niżej położone ulice do niej przyległe. Zalana całkowicie przepompownia ścieków. Z prawej strony zalane zostaną ul. 21 Listopada i Park Alfred.
6. Józefów, obniżenie wału poza granicami Miasta Czeladź, zalane mogą zostać domy niżej położone w wyniku przerwania wału poniżej granic miasta na terenie Sosnowca.

Kolejność przerwania wału mogą następować w wyżej wymienionej kolejności ale nie musi tak być, bo jest to zjawisko dynamiczne zależne od wielu czynników: np. tworzących się w wodzie zatorów z elementów w niej płynących.

Działania niezbędne do zmniejszenia zagrożenia powodziowego w mieście Czeladź:

1. Próbować zmusić na RZGW w Gliwicach do wykonania prac naprawczych koryta rzeki i wałów wzdłuż rzeki Brynicy. Dotychczas RZGW Gliwice wykonało plan odbudowy obniżenia wału na wysokości przepompowni GPW, który jest uzgadniany z zakładem energetycznym.
 - awaryjnie w pierwszej kolejności uzupełnić obustronne rozebranie wału na wysokości przepompowni GPW przy ul. Staszica w Czeladzi,
 - nadbudować obniżenie wału wzdłuż ul. Staszica od przejścia rury z gazem przez rzekę do mostu ul. Bytomska,
 - nadbudować obniżenie wału od mostu ul. Dehnelów do wodowskazu (lustro wody 60cm na długości 100m poniżej korony wału),
 - nadbudować obniżenie wału od mostu na ul. Staszica do mostu na ul. Dehnelów (lustro wody 130cm do korony wału).
 - wykaszać trawy i usuwać wszelkie krzewy i drzewa z wewnętrznej strony wału.
2. Przebudować i podwyższyć kładkę prowadzącą do Parku Grabek na wysokości budynku nr 101 przy ul. Katowickiej.
3. Zabezpieczyć przepompownię ścieków w Parku Jordana – na wypadek przerwania wałów powyżej przepompowni wysokość zalania około 3 m – woda nie może wrócić samoczynnie do koryta i stworzy się rozlewisko, które trzeba będzie przepompować do rzeki.
4. Zabezpieczyć ujęcie wody ZIK SA „Przełajka” - obudować wałem (wyłącznie ujęcie wody ZIK), woda będzie spływać w kierunku miasta wzdłuż wału.
5. Przy projektowaniu budowy obiektów przechodzących przez rzekę bezwzględnie wymagać aby spód obiektu znajdował powyżej korony wału.
6. Zapewnić środki i wyposażenie na przyjęcie ewakuowanej ludności z zalanych miejsc.

7. Zapewnić środki na uzupełnienie magazynu przeciwpowodziowego.
8. Obserwować stale poziom lustra wody w rzece. Działalność górnicza spowodowała powstanie w obrębie doliny Brynicy na obszarze Miasta Czeladź szereg niecek osiadania. Mimo przerwania eksploatacji teren stale osiada i dlatego zwierciadło wody znajduje się powyżej terenu przez który rzeka przepływa.
9. W planach zagospodarowania przestrzennego dokonać zmian w oparciu o „Analizę prognozowanego zagrożenia katastrofalnymi zatopieniami”.
10. Ponadto należy:
 - Tereny od granicy miasta z Wojkowicami wzdłuż wału do nasypu kolejowego traktować jako tereny zielone – ewentualny polder zalewowy.
 - ul. Kilińskiego, ul. Niwa, ul. Nadrzeczna, Park Grabek, Park Kościuszki, Park Jordana – traktować jako tereny zielone, nie wydawać nowych pozwoleń na budowę.
 - ul. Szybikowa, obniżenie terenu między Cmentarzem Parafialnym, a działkami – zakwalifikować jako tereny zielone, a nie budowlane – po intensywnych opadach tworzy się jezioro, które zalewa ogrodnictwo, cmentarz i woda sięga do ogródków działkowych – straż pożarna pompuje pompami wysoko wydajnymi, bo woda nie ma gdzie spływać, kanalizacja sanitarna jest w drodze położonej wyżej - opłata jak za m³ ścieku, kanalizacji burzowej brak. Właściciel terenu obok przygotowuje 5 działek budowlanych.
 - ul. Szybikowa parking przy działkach + działki zalane, brak możliwości odpływu. Woda odprowadzana do kanalizacji sanitarnej – opłata jak za m³ ścieku.

Analiza prognozowanego zagrożenia katastrofalnymi zatopieniami

Prognozowanie zatopień w wyniku uszkodzenia zapory na zbiorniku w Kozłowej Górze - opracowano na podstawie danych z lat 90-tych, aktualnych opracowań brak, ukształtowanie terenu zmieniło się przez osiadanie górotworu w wyniku szkód górniczych.

Przebieg awarii zapory rozpatrywano w najbardziej niekorzystnych warunkach :

- przyjęto, że zbiornik jest wypełniony do maksymalnej rzędnej (dozwolonej przepisami eksploatacji zbiornika),
- awaria będzie miała miejsce w czasie niskich stanów na rzece Brynicy,
- wyrwa w zaporze będzie miała szerokość 300m.

Obszar objęty falą awaryjną w zależności od wysokości fali, prędkości poruszania się oraz wielkości zniszczeń podzielono na 3 strefy:

Strefa I – odcinek rzeki od obiektu do przekroju A, który fala czołowa osiągnie w czasie 15 minut (km. 24+474 – 24+500), fala o wysokości 5m, prędkości przesuwu 3,5 m/s. Szerokość zalewu od 500 do 1100m.

Strefa II – odcinek rzeki od przekroju A do przekroju B, który fala osiągnie w czasie 60min (km 24 + 500 – 11+740), fala o wysokości 3,6 do 5,0m, przesuwa się z prędkością 2,7 do 3,5 m/s. Szerokość zalewu od 380 do 500m.

Strefa III – odcinek od przekroju B do miejsca, w którym fala traci właściwości niszczące. (km 11+740 – 1+750), fala o wysokości do 3,6m posuwa się z prędkością 0,8 do 2,7 m/s. Szerokość zalewu do 680m.

Bilans strat – Czeladź leży w strefie II i III.

1. Ujęcie wody ZIK SA, ujęcie brzegowe w km 11+644 rzeki Brynicy. Rzędna korony wałów przy ujęciu wynosi 261,0 m npm. Zwierciadło wody awaryjnej w dolinie Brynicy wyniesie 263,0 m npm, tak więc całe ujęcie zostanie zatopione.

2. Zniszczone zostaną drogi

TRASA	DŁUGOŚĆ
CZELADŹ - BĘDZIN	1,0 KM
Czeladź ul. Katowicka	2,0 km
Czeladź ul. Dehnelów	0,2 km

3. Zniszczone zostaną mosty drogowe

RODZAJ MOSTU	CIĄG DROGOWY	RZĘDNA SPÓD MOSTU	RZĘDNA ZWIĘRCIADŁO WODY
DROGOWY	ul. Bytomska	260,8	268,5
DROGOWY	ul. Staszica	260,6	262
DROGOWY	ul. Dehnelów	260,5	260,7

4. Zagrożona również magistrala wodociągowa Będzin $\Phi 600$ na odcinku 200m, magistrala wodociągowa ZIK SA, przepompownia gazu.

5. Zagrożone obiekty w prognozowanym terenie zalewowym

- Miejska Biblioteka Publiczna
- Gimnazjum Nr 2
- Stacja Paliw STATOIL
- Urząd Pocztowy
- Urząd Telekomunikacyjny
- Budynek OSP
- Przepompownia ścieków

6. Zagrożone ulice wraz z budynkami mieszkalnymi:

- Staszica (25 budynków – ok 125 osób)
- Katowicka (40 budynków – ok 600 osób)
- Dehnelów (15 budynków – ok 1200 osób)
- Kilińskiego (15 budynków – ok 75 osób)
- Nadrzeczna (budynków – ok osób)
- Bytomska (budynków – ok osób)
- Niwa (budynków – ok osób)

Budownictwo w strefie planowanych zalewów: woda 100 letnia, 1000 letnia.

Strefa planowanych zalewów to teren kwalifikowany jako bezpośrednio zagrożony powodzią.

Na tym terenie dopuszczalne jest budowanie domów, przepisy regulują tylko odpowiednie ich projektowanie. Inwestor musi brać pod uwagę potencjalne niebezpieczeństwo. Urzędnicy Wydziału Rozwoju Miasta i Inżynierii Miejskiej dysponują mapą, na której zaznaczono obszary zagrożone katastrofalnymi zatopieniami. Jeśli planowana inwestycja leży na zagrożonym terenie, sprawa jest przekazywana do Referatu Zarządzania Kryzysowego. Inwestor jest informowany o ewentualnym ryzyku. Dowiaduje

się też, do jakiej wysokości teren może być zalany. Powyższe dane przekazywane są na etapie uzyskiwania decyzji o warunkach zabudowy i powinny być uwzględnione w projekcie.

Powódź jest istotnym zagrożeniem dla lekkich domków jednorodzinnych. W wypadku budownictwa wielorodzinnego wystarczy zastosowanie betonu o odpowiedniej klasie odporności na wodę.

Analiza prognozowanego zagrożenia katastrofalnymi zatopieniami

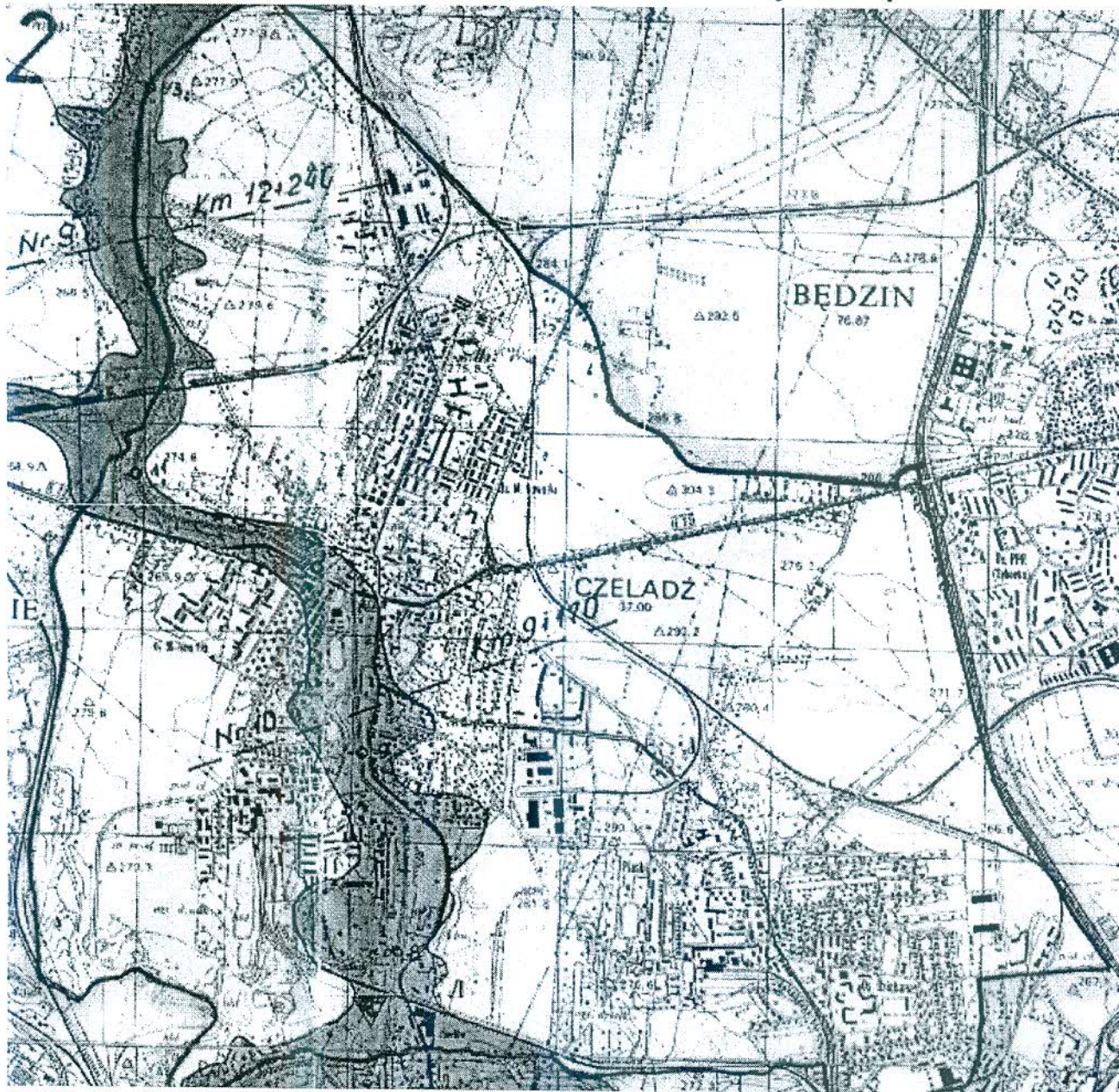

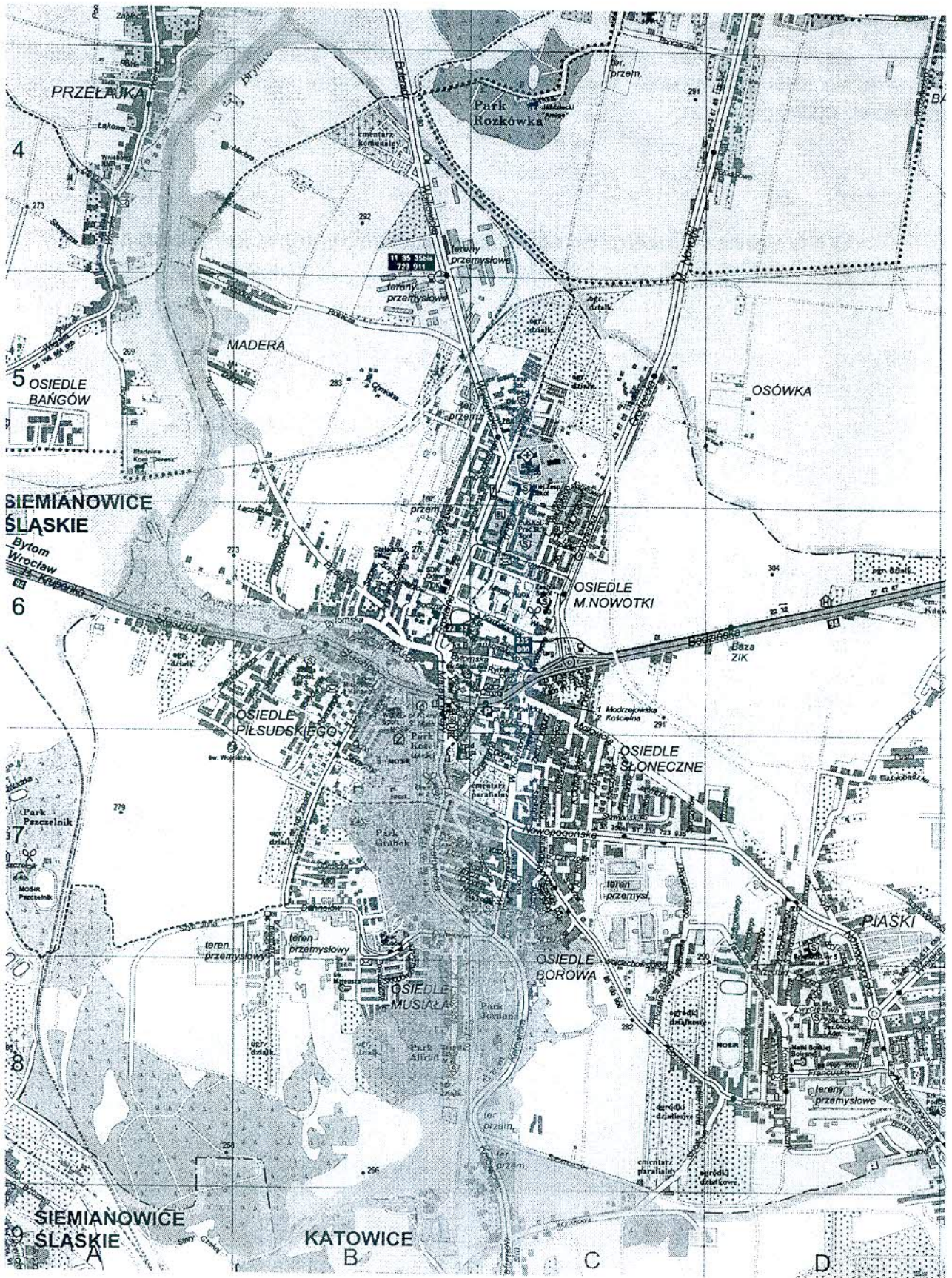

Art. 12. Zakazuje się umieszczania zużytych baterii i zużytych akumulatorów razem z innymi odpadami w tym samym pojemniku. ustawy z dnia 24 kwietnia 2009r. o bateriach i akumulatorach (Dz.U.Nr 79 poz. 666)

21a) Art. 494. [Zakaz prowadzenia agitacji wyborczej] § 1. Kto, w związku z wyborami, prowadzi agitację wyborczą:

- 1) na terenie urzędów administracji rządowej lub administracji samorządu terytorialnego bądź sądów,
 - 2) na terenie zakładów pracy w sposób i w formach zakłócających ich normalne funkcjonowanie,
 - 3) na terenie jednostek wojskowych lub innych jednostek organizacyjnych podległych Ministrowi Obrony Narodowej lub oddziałów obrony cywilnej bądź skoszarowanych jednostek podległych ministrowi właściwemu do spraw wewnętrznych,
 - 4) w lokalu wyborczym lub na terenie budynku, w którym lokal się znajduje
- podlega karze grzywny.

§ 2. Tej samej karze podlega, kto prowadzi agitację wyborczą na terenie szkół wobec uczniów.

Art. 495. [Zakaz umieszczania plakatów i hasel wyborczych oraz obowiązek ich usunięcia] § 1. Kto, w związku z wyborami:

- 1) umieszcza plakaty i hasła wyborcze na ścianach budynków, przystankach komunikacji publicznej, tablicach i słupach ogłoszeniowych, ogrodzeniach, latarniach, urządzeniach energetycznych, telekomunikacyjnych i innych bez zgody właściciela lub zarządcy nieruchomości, obiektu albo urządzenia,
 - 2) przy ustawianiu własnych urządzeń ogłoszeniowych w celu prowadzenia kampanii wyborczej narusza obowiązujące przepisy porządkowe,
 - 3) umieszcza plakaty i hasła wyborcze w taki sposób, że nie można ich usunąć bez powodowania szkód,
 - 4) (utracił moc),
 - 5) (utracił moc)
- podlega karze grzywny.

§ 2. Tej samej karze podlega:

1) pełnomocnik wyborczy, który w terminie 30 dni po dniu wyborów nie usunie plakatów i hasel wyborczych oraz urządzeń ogłoszeniowych ustawionych w celu prowadzenia kampanii;

2) osoba będąca redaktorem w rozumieniu ustawy z dnia 26 stycznia 1984 r. – Prawo prasowe, która dopuszcza do niewykonania obowiązku umieszczenia w informacjach, komunikatach, apelach i hasłach wyborczych, ogłaszanych w prasie drukowanej na koszt komitetów wyborczych wskazania przez kogo są opłacane i od kogo pochodzą.

Art. 498. [Odpowiedzialność za agitację wyborczą w trakcie ciszy wyborczej] Kto, w związku z wyborami, w okresie od zakończenia kampanii wyborczej aż do zakończenia głosowania prowadzi agitację wyborczą - podlega karze grzywny.

Art. 499. [Odpowiedzialność za agitację wyborczą bez pisemnej zgody pełnomocnika wyborczego] Kto, w związku z wyborami, bez pisemnej zgody pełnomocnika wyborczego prowadzi agitację wyborczą - podlega karze grzywny albo aresztu.

ustawy z dnia 5 stycznia 2011r. - Kodeks wyborczy (Dz. U. Nr 21, poz. 112, z późn. zm. ⁷⁾)

22) aktach prawa miejscowego, ustanawiających przepisy porządkowe w zakresie zapewnienia porządku, spokoju i bezpieczeństwa publicznego, których naruszenie zagrożone jest karą grzywny.

§ 2. 2 Strażnicy mogą ponadto nakładać grzywny w drodze mandatu karnego za wykroczenia określone w:

Art. 88. ⁸⁾ Kto na drodze publicznej, w strefie zamieszkania lub strefie ruchu prowadzi pojazd bez wymaganych przepisami świateł lub pozostawia pojazd bez wymaganego przepisami oświetlenia, podlega karze grzywny.

Art. 90. Kto tamuje lub utrudnia ruch na drodze publicznej, w strefie zamieszkania lub strefie ruchu, podlega karze grzywny albo karze nagany.

Art. 91. Kto zanieczyszcza drogę publiczną lub na tej drodze pozostawia pojazd lub inny przedmiot albo zwierzę w okolicznościach, w których może to spowodować niebezpieczeństwo lub stanowić utrudnienie w ruchu drogowym, podlega karze grzywny do 1.500 złotych albo karze nagany.

Art. 92. § 1. Kto nie stosuje się do znaku lub sygnału drogowego albo do sygnału lub polecenia osoby uprawnionej do kierowania ruchem lub do kontroli ruchu drogowego, podlega karze grzywny albo karze nagany.

Art. 92a Kto, prowadząc pojazd, nie stosuje się do ograniczenia prędkości określonego ustawą lub znakiem drogowym, podlega karze grzywny.

Art. 94. § 1. Kto na drodze publicznej, w strefie zamieszkania lub strefie ruchu prowadzi pojazd, nie mając do tego uprawnienia, podlega karze grzywny.

§ 2. Tej samej karze podlega, kto prowadzi na drodze publicznej, w strefie zamieszkania lub strefie ruchu pojazd pomimo braku dopuszczenia pojazdu do ruchu.

Art. 95. ¹²⁾ Kto prowadzi na drodze publicznej, w strefie zamieszkania lub strefie ruchu pojazd, nie mając przy sobie wymaganych dokumentów, podlega karze grzywny do 250 złotych albo karze nagany.

Art. 96. § 1. ¹³⁾ Właściciel, posiadacz, użytkownik lub prowadzący pojazd, który na drodze publicznej, w strefie zamieszkania lub strefie ruchu dopuszcza:
2) do prowadzenia pojazdu osobę niemającą wymaganych uprawnień, podlega karze grzywny.

Art. 97. Uczestnik ruchu lub inna osoba znajdująca się na drodze publicznej, w strefie zamieszkania lub strefie ruchu, a także właściciel lub posiadacz pojazdu, który wykracza przeciwko innym przepisom ustawy z dnia 20 czerwca 1997 r. - Prawo o ruchu drogowym (Dz. U. z 2012 r. poz. 1137 i 1148.) lub przepisom wydanym na jej podstawie, podlega karze grzywny do 3.000 złotych albo karze nagany.

Kodeksu wykroczeń - w zakresie upoważnienia do kontroli ruchu drogowego uzyskanego lub utrzymanego w mocy na podstawie przepisów wykonawczych wydanych na podstawie art. 131 ust. 1 ustawy z dnia 20 czerwca 1997 r. - Prawo o ruchu drogowym (Dz. U. z 2012 r. Nr 108, poz. 1137 i 1448).

§ 3.1 Upoważnienie do nakładania grzywny w drodze mandatu karnego wydaje strażnikom, komendant straży gminnej.

1a. Upoważnienie do nakładania grzywny w drodze mandatu karnego komendantom straży gminnych (miejskich) wydaje, na imienny wniosek komendanta straży gminnej (miejskiej), właściwy wójt (burmistrz, prezydent miasta).

2. W strażach umiejscowionych w strukturze urzędu gminy upoważnienie do nakładania grzywny w drodze mandatu karnego wydaje strażnikom na imienny wniosek komendanta straży gminnej właściwy wójt (burmistrz, prezydent miasta).

§ 4. 1. Upoważnienie do nakładania grzywien w drodze mandatu karnego powinno zawierać oznaczenie organu wydającego upoważnienie, datę wydania i termin ważności, podstawę prawną jego wydania, imię, nazwisko i stanowisko służbowe upoważnionego strażnika, numer znaku identyfikacyjnego, obszar na którym upoważnienie jest ważne, oraz powinno wskazywać, że strażnik jest uprawniony do nakładania grzywien w drodze mandatu karnego za wykroczenia o kreślone w § 2 ust. 1 albo w § 2 ust. 1 i 2.

2. Upoważnienie powinno być podpisane przez organ, który je wydał, oraz opatrzone odciskiem pieczęci urzędowej.

§ 5. Upoważnienia, które zostały wydane na podstawie przepisów dotychczasowych i których termin ważności nie upłynął w dniu wejścia w życie niniejszego rozporządzenia, pozostają w mocy po dniu jego wejścia w życie, jednak nie dłużej niż do upływu terminu ważności tych upoważnień.

§ 6. Rozporządzenie wchodzi w życie po upływie 14 dni od dnia ogłoszenia⁹⁾.

- 1) Minister Spraw Wewnętrznych i Administracji kieruje działem administracji rządowej — sprawy wewnętrzne, na podstawie § 1 ust. 2 pkt 3 rozporządzenia Prezesa Rady Ministrów z dnia 16 listopada 2007 r. w sprawie szczegółowego zakresu działania Ministra Spraw Wewnętrznych i Administracji (Dz. U. Nr 216, poz. 1604).
- 2) Zmiany tekstu jednolitego wymienionej ustawy zostały ogłoszone w Dz. U. z 2008 r. Nr 214, poz. 1344 i Nr 237, poz. 1651, z 2009 r. Nr 178, poz. 1375, Nr 190, poz. 1474 i Nr 206, poz. 1589 oraz z 2010 r. Nr 182, poz. 1228, Nr 197, poz. 1307 i Nr 225, poz. 1466.
- 3) Zmiany wymienionego rozporządzenia zostały ogłoszone w Dz. U. z 2008 r. Nr 105, poz. 674 i Nr 191, poz. 1176, z 2009 r. Nr 131, poz. 1083, z 2010 r. Nr 217, poz. 1434 oraz z 2011 r. Nr 36, poz. 190.
- 4) Zmiany tekstu jednolitego wymienionej ustawy zostały ogłoszone w Dz. U. z 2010 r. Nr 106, poz. 672, Nr 152, poz. 1017 i 1018, Nr 217, poz. 1427 i Nr 225, poz. 1466 oraz z 2011 r. Nr 126, poz. 715.
- 5) Zmiany wymienionej ustawy zostały ogłoszone w Dz. U. z 2004 r. Nr 96, poz. 959 i Nr 238, poz. 2390, z 2006 r. Nr 50, poz. 362 i Nr 126, poz. 875, z 2007 r. Nr 192, poz. 1394, z 2009 r. Nr 31, poz. 206 i Nr 97, poz. 804 oraz z 2010 r. Nr 75, poz. 474 i Nr 130, poz. 871.
- 6) Zmiany wymienionej ustawy zostały ogłoszone w Dz. U. z 2007 r. Nr 133, poz. 921, z 2009 r. Nr 62, poz. 504 oraz z 2011 r. Nr 73, poz. 390 i Nr 112, poz. 654.
- 7) Zmiany wymienionej ustawy zostały ogłoszone w Dz. U. z 2011 r. Nr 94, poz. 550, Nr 102, poz. 588, Nr 134, poz. 777, Nr 147, poz. 881 i Nr 149, poz. 889.

Bezpieczeństwo powodziowe w Czeladzi - na podstawie stanu rzeki Brynicy podczas powodzi w Maju 2010r.

Intensywne opady deszczu w połowie maja 2010r. przypomniły o potężze wodnego żywiołu, przypomniły o możliwości zalania niżej położonych części miasta. Zbiornik Kozłowa Góra przyjmował nawet 48 m³/s wody. Szybko kończąca się rezerwa spowodowała konieczność zwiększenia zrzutu wody. Nominalnie wypływa ze zbiornika około 2 m³/s. Zrzut zwiększono najpierw do 4 m³/s, następnie 8 m³/s by w dniu 18 maja osiągnąć 12 m³/s. Dopływ jednak był tak duży, że godzin brakowało do całkowitego wypełnienia i przelania zbiornika Kozłowa Góra.

Zobrazowane zostało to na poniższym wykresie:

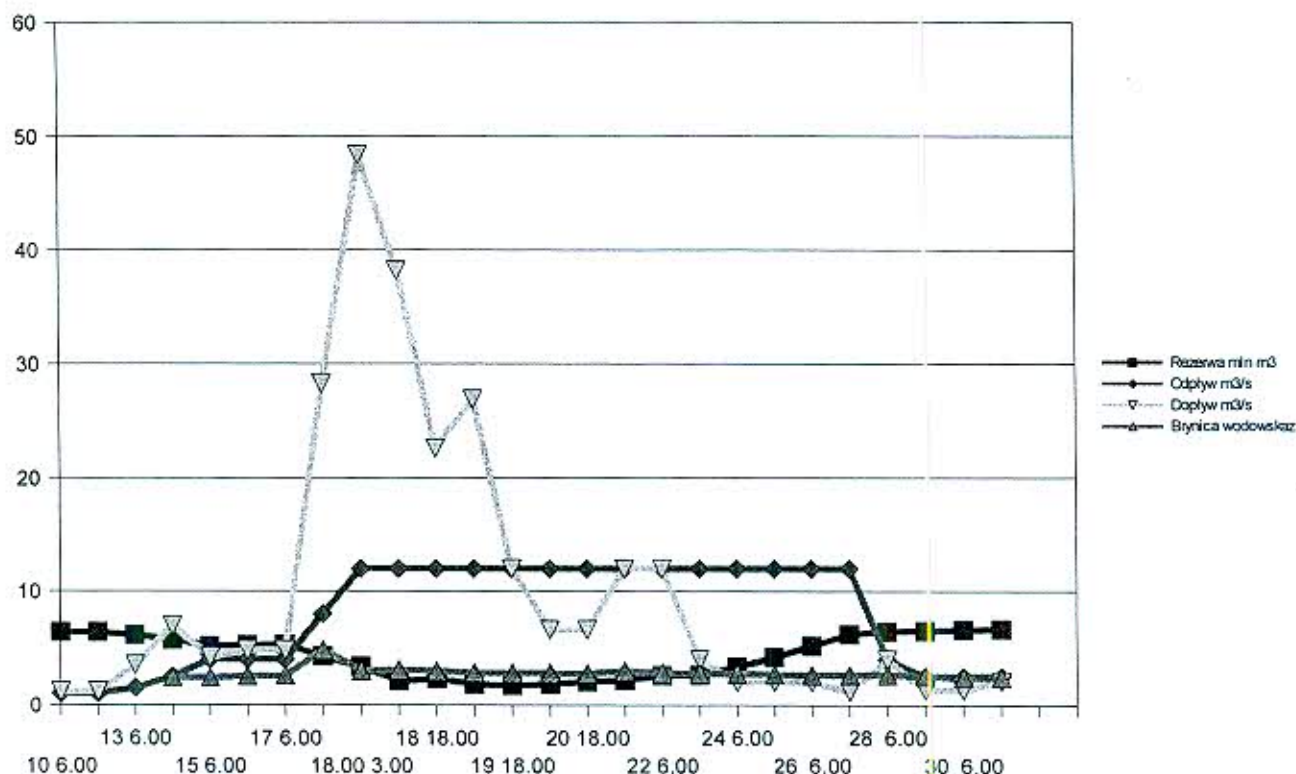

Rzeka Brynica pokazała wszystkie słabe miejsca wału.

Stały wysoki poziom wody pokazał rzeczywisty stan bezpieczeństwa wałów. **Zmierzono rzeczywistą wysokość od lustra wody do korony wału.** Wykonano to przy stałych wskazaniach (o 20 cm niższych niż maksymalne!) wody na wodowskazie. Pomiary wykonano przy stanie wody na wodowskazie 290 cm).

Odległość lustra wody od korony wału w różnych punktach oscyluje w granicach od 60 cm do 260 cm.

Pomiary te pozwoliły wyznaczyć osłabione uszkodzonymi, najbardziej narażone na przerwanie wału Brynicy miejsca. Są to:

1. Granica z Wojkowicami – obniżenie wału na długości 100 m do 75 – 80 cm.
2. Ujęcie wody ZIK SA „Przełajka” - obniżenie wału do wysokości 80cm.
3. Przepompownia GPW ul. Staszica – obniżenie wału do 110cm oraz dodatkowo obustronne rozebranie do 10 cm na długości około 30m.
4. Most ul. Bytomska – prześwit pod mostem 127/80cm.
5. Kładka Park Grabek ul. Katowicka - wał wysokość 120cm, a ponadto kładka

(prześwit od kładki do lustra wody 84/54 cm)

6. Park Jordana obniżenie wału do 60 cm na 30m na prawo od kładki i 80 m na lewo od kładki.
7. Józefów – obniżenie wałów.

Silne opady uwiarydociły jesiłcze inne zagroźone miejsce:

Czeladź Piaski – zapadlisko ul. Szybikowa, Cmentarz Parafialny – woda spływa z całej okolicy, teren najniżej położony - brak kanalizacji burzowej, w pobliżu jedynie kanalizacja sanitarna w drodze, wyżej położona niż teren zalewany. Zatonione wodami opadowymi zostają: Cmentarz Parafialny, Ogrodnictwo, teren między ogrodnictwem a ogrodami działkowymi.

Straż pożarna od 18 maja do 10 czerwca dziennie pompowała wodę do kolektora sanitarnego (Opłata jak za ścieki)

Stan rzeki, wysokość lustra wody, dla porównania w miejsca zagrożonych obrazują zdjęcia wykonane 30 kwietnia 2010r i podczas trwania alarmu powodziowego.

1 i 2. miejsca to obniżenie wału przy granicy z Wojkowicami i ujęcie wody ZIK SA „Przełajka”

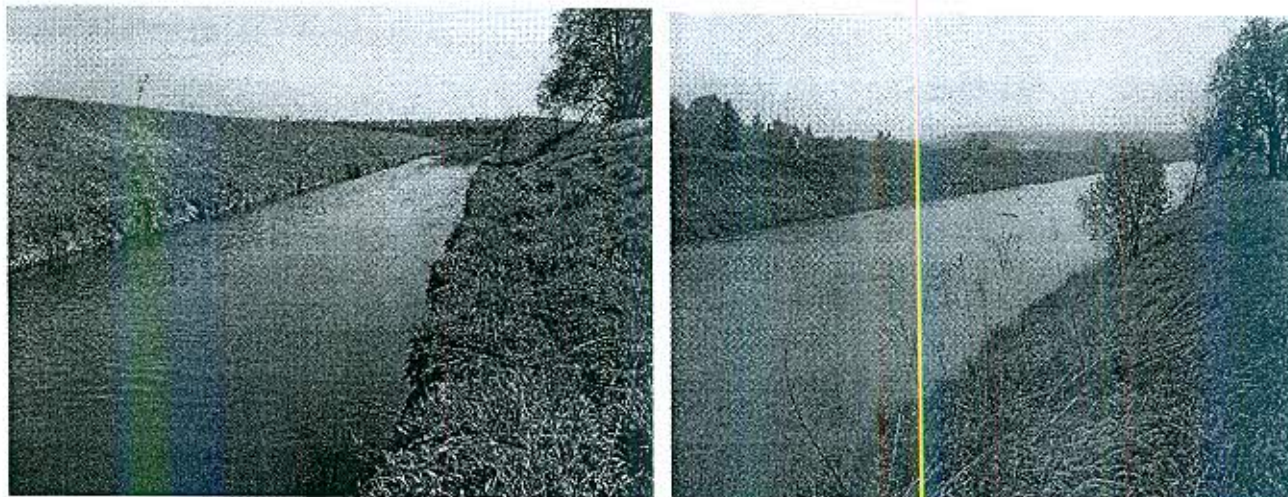

3. Obniżenie wału na wysokości przepompowni wody GPW przy ul. Staszica

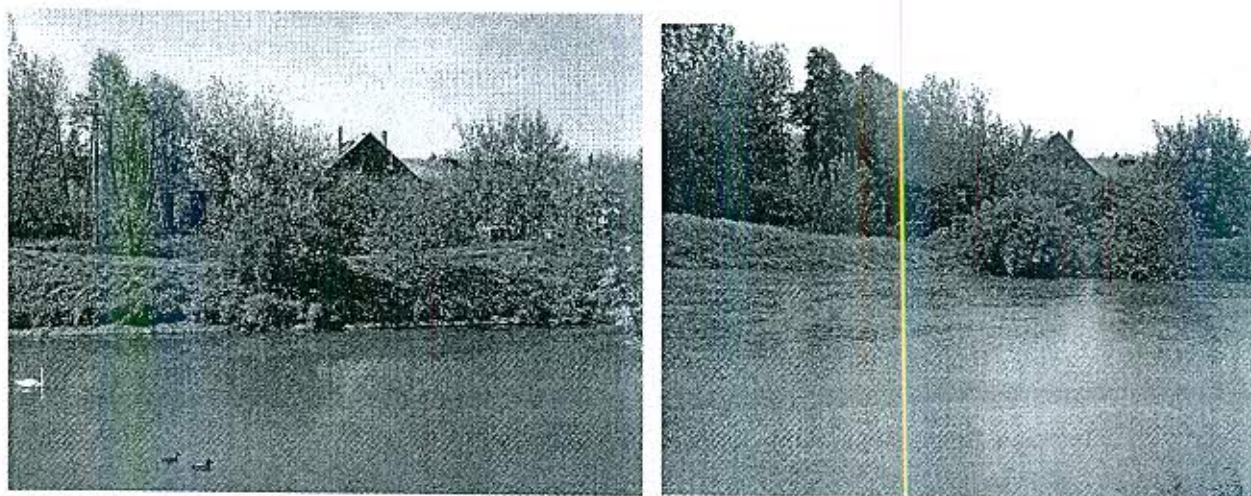

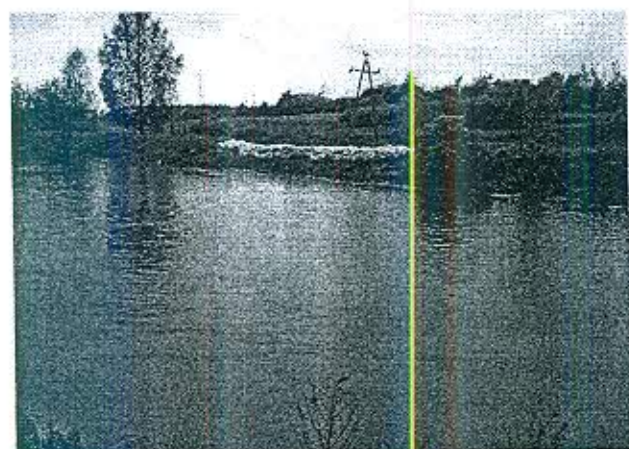

4. Most ul. Bytomska

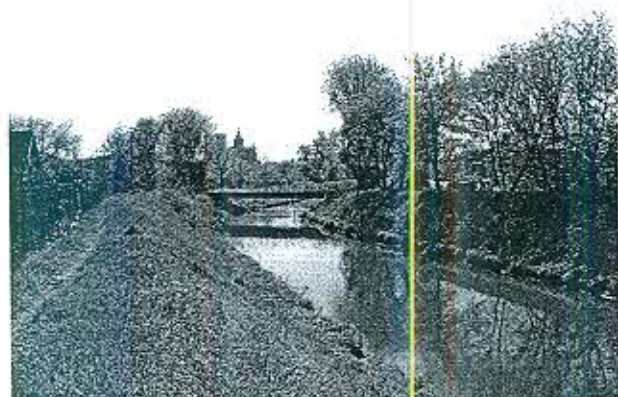

5. Kładka Park Grabek

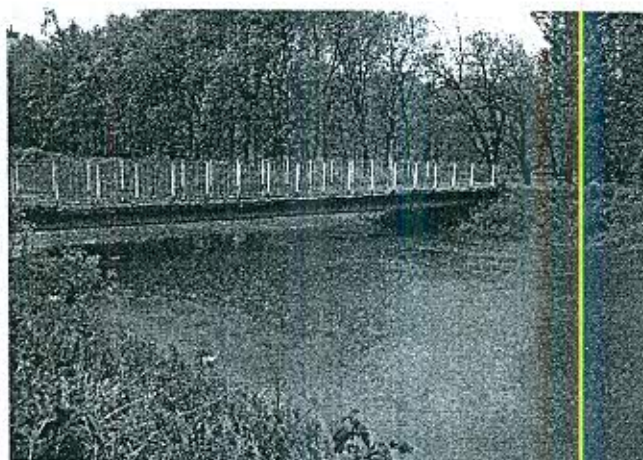

6. Kładka Park Jordana



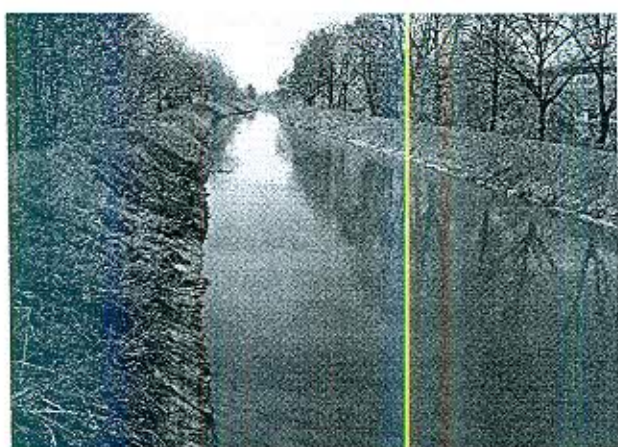

7. Józefów kładka

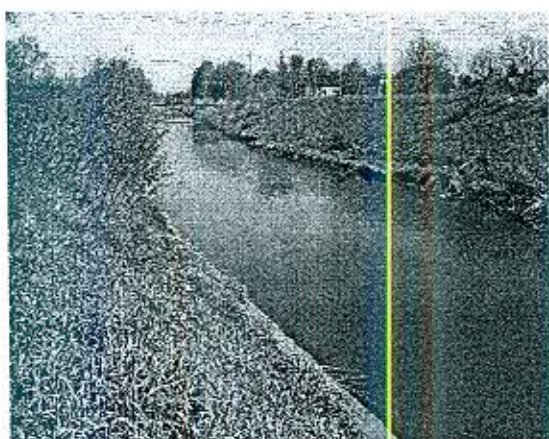

**ZESTAWIENIE
SPRZĘTU BĘDĄCEGO W DYSPOZYCJI MIASTA CZELADŹ
REFERAT ZARZĄDZANIA KRYZYSOWEGO**

Lp	Nazwa sprzętu	jm	Ilość	Uwagi
SPRZĘT OCHRONNY				
1.	maska MT 213	kpl	140	
2.	filtropochłaniacz FP 211/1P31E	szt.	30	
3.	filtropochłaniacz FP 211/1P31K	szt.	30	
4.	filtropochłaniacz FP 211/1P31W	szt.	44	
5.	filtropochłaniacz 794 A2B2E2K1	szt.	30	
6.	filtropochłaniacz FP 211/1P31B	szt.	20	
7.	odzież ochronna L-2	kpl	5	
8.	odzież ochronna L-1	kpl	9	
9.	odzież kwaso-ługoodporna	kpl	3	
10.	rękawice spawalnicze	pary	5	
11.	buty gumofilce	pary	2	
12.	buty PCV	pary	6	
13.	hełm ochronny	szt.	6	
14.	rękawice drelichowe	pary	10	
15.	ubranie drelichowe	kpl	6	
16.	ubranie ocieplane	kpl	6	
17.	buty rybackie	pary	10	
18.	buty-gumowo włókninowe	pary	23	
19.	komplet przeciwdeszczowy EN400	kpl	23	
20.	hełm UVEX AIRWING	szt.	20	
21.	worek na zwłoki	szt.	10	
22.	buty WZ 020	pary	23	
23.	rękawiczki lateksowe (100 szt)	opak	10	
24.	maska jednorazowa	szt.	500	
25.	kamizelka ostrzegawcza OC	szt.	30	
26.	kombinezon jednorazowy	szt.	10	
SPRZĘT RATOWNICZY				
1.	torba ratownicza PSP ukompletow.	kpl	1	
2.	apteczka samochodowa	szt.	2	
3.	torba sanitarna z wyposażeniem	szt.	5	
4.	zestaw PSP R-1	szt.	1	
5.	apteczka samochodowa	szt.	2	
6.	koc termoizolacyjny jednoraz. użytku	szt.	3	
7.	koc przeciwwstrząsowy	szt.	7	
8.	łopata do piasku	szt.	36	
9.	łopata Sungarden	szt.	3	
10.	szpadel	szt.	9	
11.	szpadel Sungarden	szt.	5	
12.	toporek	szt.	10	
13.	lina spiralna	m	10	
14.	drut palony (wiązałkowy)	kg	48	
15.	gwoździe	kg	20	
16.	kilof	szt.	6	
17.	lina jutowa	szt.	1	
18.	łom	szt.	5	
19.	młotek 3KG	szt.	1	
20.	siekiera 1,6 KG	szt.	3	
21.	nożyce do drutu	szt.	2	
22.	piła poprzeczna	szt.	5	
23.	hak ze stali stopowej 075t	szt.	1	
24.	taczka	szt.	10	

25.	ściągacz taśmowy 5t/6m	szt.	5	
26.	bloczek budowlany Z500C/05t	szt.	1	
27.	pilarka spalinowa MS250	szt.	1	
28.	sznurek SR1,6mm PP	szt.	5	
29.	sznur pakowym	opk.	8	?
30.	bloczek budowlany Z500C/05t	szt.	2	
31.	hak ze stali stopowej 075t	szt.	2	
32.	lina polipropylenowa 10 mm	m	1X20 – 1X60	
33.	plandeka PE 130g/m2 10x15	szt.	2	
34.	tablica „UWAGA NIEBEZP...”	szt.	3	
35.	taśma ostrzegawcza 500 m	opk.	1	
36.	ciśnieniomierz elektron. z termom.	szt.	1	
37.	nosze płachtowe 10 - uchwytowe	szt.	1	
38.	nosze płachtowe na stelażu met.	szt.	1	
39.	łódź Monika	szt.	1	
40.	bosak 130-220 Alu	szt.	1	
41.	wiosło pagaj 1,4 m	szt.	2	
42.	plandeka PE mocna 10x15m	szt.	1	
43.	koło ratunkowe	szt.	4	
44.	rzutka ratunkowa	szt.	4	
45.	kamizelka ratunkowa	szt.	5	
46.	przyczepa towarowa z osprzętem	kpl	1	
47.	worki na piasek	szt.	13.990	
SPRZĘT KWATERMISTRZOWSKI				
1.	łóżko polowe	szt.	76	
2.	śpiwór	szt.	130	
3.	leżanka	szt.	2	
4.	namiot pneumatyczny z wyposażeniem .	kpl	1	
5.	namiot GAWRA 10 - osobowy.	szt.	1	
6.	namiot 12 - osobowy	szt.	1	
7.	namiot 8 - osobowy	szt.	4	
8.	namiot T 6.2 XL	szt.	2	
9.	Namiot KANSAS 8-16	szt.	2	
10.	koc	szt.	43	
11.	pościel 160 x 200	szt.	23	
12.	poduszka 50 x 60	szt.	23	
13.	poduszka Medical	szt.	200	
14.	termos 20 l	szt.	1	
15.	pościel Medical	szt.	77	
16.	prześcieradło Medical	szt.	100	
17.	Koc milutek	szt.	117	
18.	Mata Termarest	szt.	100	
19.	pojemnik GN1/1 ze stali nierdzewnej. 150mm/19L	szt.	4	
20.	pojemnik GN1/1 ze stal. nierdz.150mm/8,5L	szt.	4	
21.	termos UC 1000 40L z kranem	szt.	2	
22.	termos na żywność UPC400	szt.	2	
23.	pokrywa do pojemnika GN 1/2 premium	szt.	4	
24.	kanister na wodę 35 L	szt.	4	
25.	pokrywa do pojemnika GN 1/1 premium	szt.	4	
26.	pojemnik termoizolacyjny NA GN 1/1 "150"	szt.	6	
27.	flaczarka 0,5 B 1000 szt.	opak	2	
28.	talerz niedzielony B 1000 szt.	opak	2	
29.	nóż jednorazowy A 1000 szt.	opak	2	
30.	widelec jednorazowy B 1000 szt.	opak	2	
31.	łyżeczka jednorazowa A 1000 szt.	opak	2	

32.	łyżka jednorazowa A 1000 szt.	opak.	2	
33.	kubek bezbarwny 0,2 H 1000 szt.	opak	2	
34.	kubek styropianowy 0,2 1000 szt.	opak	2	
35.				
SPRZĘT WYPOSARZENIA				
1.	folia czarna PE 4 x 25 m typ 200	m2	400	
2.	sznurek rolniczy m	opak.	1	
3.	płyn dezynfekcyjny AHD 2000 0,25	szt.	20	
4.	płyn dezynfekcyjny ALDESAN E 1 KG	szt.	5	
5.	kanister 20L	szt.	6	
6.	kanister 5L	szt.	1	
7.	szakła DIN82101 0,6 t bez zab.	szt.	3	
8.	wąż Ø 10 propan-butan	mb	3	
9.	wąż spirabe Ø 25	mb	25	
10.	łańcuch odgradzeniowy	szt.	2	
11.	lejek samochodowy	szt.	1	
12.	przewodnica do pilarki 3/4" 35mm	szt.	1	
13.	łańcuch do pilarki 3/4" 1,3 PMC3	szt.	1	
14.	butla stalowa 11KG propan - butan.	szt.	2	
15.	reduktor gazowy	szt.	1	
16.	tuba elektroakustyczna TE-23/20	szt.	2	
17.	koszulka bawełniana OC	szt.	23	
18.	czapka letnia OC	szt.	23	
19.	ubranie OC	szt.	21	
20.	ubranie OC	szt.	1	
21.	mundur OC	kpl	1	
22.	kurtka zimowa z kapturem	szt.	23	
23.	pas wojskowy czarny	szt.	23	
24.	skarpety	szt.	23	
25.	motorola GP-380	szt.	3	
26.	ładowarka szybka Motorola GP	szt.	3	
27.	lornetka Delta Optical Titanium 8x56	szt.	2	
SPRZĘT WYPOSARZENIA OŚWIETLENIE - ZASILANIE				
1.	agregat prądowórczy	szt.	1	
2.	Agregat prądowórczy	szt.	1	
3.	przedłużacz 3 x 2,5 x 40	szt.	1	
4.	przedłużacz 40 m IP-44	szt.	2	
5.	przedłużacz bębnowy IP44-GMU	szt.	2	
6.	akumulatorki R-14 VIPOW	szt.	16	
7.	akumulatorki HR 20/2	szt.	10	
8.	Akumulatorek panasonic AA2600	szt.	6	
9.	latarka halogenowa	szt.	3	
10.	latarka z akumulatorem	szt.	1	
11.	latarka NGN	szt.	7	
12.	latarka GSN	szt.	2	
13.	latarka WN03	szt.	3	
14.	Latarka czołowa FENIX	szt	3	
15.	pochodnie	szt.	100	
16.	oprawa halogenowa 150 W	szt.	2	
17.	oprawa halogenowa 500 W	szt.	3	
18.	lampa halogenowa na stat.2 x 500 W	szt.	2	
19.	lampa drogowa MONOLIGHT	szt.	3	
20.	bateria do lamp drogowych	szt.	3	
21.	rozdzielka Dzierżoniów 5 x 1	szt.	2	
22.	halopak na statywie 2 x 50 W	szt.	1	
23.	halopak na statywie 2 x 500 W	szt.	4	
24.	halopak na statywie 1 x 500 W	szt.	1	

